

ともに創り、ともに生きるまち葛城



☺ 広報

かつらぎ



2021
2
Vol.197

寒さやコロナに負けないぞ



大人への一歩を 踏み出す日

令和3年葛城市成人式

1月11日、令和3年葛城市成人式がマルベリーホールで開催されました。

新型コロナウイルス感染症の影響で、成人式の開催が危ぶまれましたが、十分な感染症対策を講じ、皆さまの協力を得て、無事に開催することができました。今回は、密を避けるため、新庄地区と當麻地区に分け、2回の開催としました。

スマホで
広報誌が読める



表紙 / COVER

表紙の説明

忍海小学校4年1組の体育の授業の様子。

なわとびで、引っかけからずにとりだけ跳べるかな？元気いっぱい子どもたちでした。



目次 / CONTENTS

- 02 令和3年葛城市成人式
 - 04 まちのニュース
 - 05 市政ニュース
市ホームページが新しくなります！
市・県民税の申告
所得税の確定申告
便利で安全なマイナンバーカード
 - 14 葛城っ子スペシャルショット
「新庄北小学校」
 - 16 イベント・募集
いきいきセンター講座
 - 18 子育て支援センターにおいてよ
 - 20 健康増進課インフォメーション
 - 20 葛城っ子スペシャルショット
「當麻小学校附属幼稚園」
 - 22 文化・教養
図書館だより / 文化会館ニュース
歴史博物館ガイド
 - 23 お知らせ
 - 25 無料相談、休館休園
 - 26 コロナと共に 成人式開催の舞台裏
- 裏表紙 かつらキッズ、地域のええとこ

およそ3年ぶりの 積雪

1月12日、市内で雪が積もり、各所で雪景色が見られました。



▲當麻寺 奥院



▲當麻寺 中之坊



▲石光寺



この日は穏やかに晴れた冬日和。晴れやかな着物やスーツに身を包んだ新成人が、マスク着用のうえ参加しました。

今年、新たに大人の仲間入りをされたのは382名。

式典は、新庄北小学校附属幼稚園の園児による太鼓演奏のビデオ上映でスタートしました。

新成人の「誓いの言葉」

新成人を代表して、新庄地区は角将太さんと中西爽華さん、當麻地区は島田大地さんと佐藤友紀さんが誓いの言葉を述べました。

新型コロナウイルスの影響で社会環境が大きく変化するなかで、「お互いを思いやり、ともに助け合い、未来を先導していけるよう精進します」「より良い変化をもたらせるように、人々の支えとなれるよう精進します」と力強く誓いました。

詳しくは、26ページをご覧ください





今年**は**丑年 年賀状 どうもありがとう！

今年、全国から蓮花ちゃんに92通の年賀状が届きました。2021年の丑年にちなんで、三重県松阪市のキャラクター「ちゃちゃも」と一緒に撮影した写真入りの年賀状を返信した蓮花ちゃん。

ファンの方に直接会うことができない分、年賀状を通じて交流できることに喜ぶ蓮花ちゃんでした。



地域の活性化に寄与 近畿農政局から表彰されました

カツラギセブン（葛城山麓地域協議会）の「葛城山麓ウォーク」や農地を守り活かす取り組みが、近畿「ディスカバー農山漁村の宝」に選ばれました。これは、農山漁村の有するポテンシャルを引き出し、地域の活性化や所得向上に寄与する取組を近畿農政局が選定するものです。コロナ禍の今年も、大阪商業大学の学生と連携した魅力発信事業に取り組んでおり、その成果を3月にHPで公表予定です。

検温器が寄贈されました 大切にに使わせていただきます

葛城地区歯科医師会より、新型コロナウイルス感染症予防のため、検温器を寄贈いただきました。

マスクをしたままでもモニターに顔を映すだけで素早く検温ができ、接触せずに使用できます。妊婦さんや小さな子ども連れの方が多く利用する新庄健康福祉センターに設置し、活用させていただきます。誠にありがとうございました。



大規模テロに備えて 訓練を実施しました

1月14日、奈良県国民保護共同図上訓練を実施しました。これは国・県と共同で、大規模テロなどが発生した際に、対処・措置能力の向上を図るものです。想定は、市のイベント開催中に爆発が発生、また市内の駅で爆発物が発見され、多数の死傷者や避難者が発生した状況とし、関係機関との情報共有や、事案の対応要領の確認などを行いました。

祝100歳！ お元気で長寿を重ねてください

12月13日、圓岡花子さんが100歳の誕生日を迎えました。

長寿の秘訣は、毎朝の栄養ドリンクと体操とのこと。息子さんが、次のように教えてくれました。

「昔から、優しく世話好きで、働き者の母でした。45歳の時に大病にかかり、とても心配しましたが、無事に100歳を迎えることができ嬉しいです」



／ ご注意ください！ ／

下記地区の方へ

2月23日(火)祝は**カン**収集日です

▶グリーンセンター

対象地区

南藤井・寺口・中戸・辨之庄・疋田・忍海・薑・新村・新町・南花内・西辻・林堂・山田・平岡・山口・梅室・笛吹・脇田・南新町

上記地区の「令和2年度版ごみカレンダー」に誤りがありました。申し訳ありませんが、ごみを出す際はご注意ください。



訂正内容

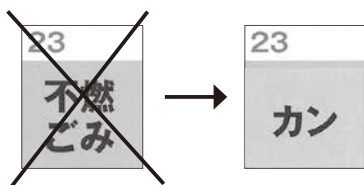

感染拡大防止のため 下記イベントを**中止**します

- ご理解・ご協力をお願いします。
- 生涯学習まちづくり推進大会 (2月14日)
 - 男女共同参画セミナー (2月)
 - 市子ども会 子どもの集い (3月)

3/1
から

市ホームページが
新しくなります！

▶企画政策課

使いやすくなります

○スマートフォン画面サイズに対応

スマートフォンなどの画面の横幅に応じて、自動的に画面が調整されます。

○「災害用ページ」に切り替え

大規模災害発生時は、必要な情報のみを掲載する「災害用トップページ」に切り替えます。

○チャットボットで問い合わせ

365日24時間いつでも問い合わせできます。

チャットボットとは…

「対話 (チャット)」する「ロボット」の意味。質問を入力すると、回答が自動で出力されます。

ご注意ください リンク切れなどが発生します

URLアドレスが変わるため、しばらくの間、「サイト内検索」や「Google等の検索エンジン」で検索した場合に繋がらない場合があります。

その場合は、トップページのカテゴリメニューから、ページをお探しください。ご理解のほど、よろしく申し上げます。

今後もより見やすく、探しやすいホームページの制作・運用に取り組んでいきます。

まちの
ニュース

市政
ニュース

イベント
募集

子育て
健康

文化
教養

お知らせ

市・県民税の申告

期間 ▶ 2月16日(火)から3月15日(月)まで(土日祝休み)

時間 ▶ 9時～12時・13時～16時

場所 ▶ 新庄庁舎 2階 204 会議室 / 當麻庁舎 1階 市民相談室

感染拡大防止のため、下記にご協力をお願いします

郵送による申告を検討ください



新型コロナウイルスおよびその他感染症拡大防止の観点から、申告会場が密にならないよう、郵送による申告をご検討ください。

【郵送による申告】

各種控除証明書を必ず同封してください。
(送り先)
〒639-2195 葛城市柿本166
葛城市役所税務課 市民税係

【申告会場で申告される場合】

①混雑回避にご協力ください

○入場制限を行う場合があります

例年通り両庁舎に会場を設けますが、混雑状況によっては入場制限を行う場合があります。

○できるだけ新庄庁舎の会場をご利用ください

當麻庁舎の会場は狭小です。できるだけ新庄庁舎の会場をご利用ください。

○混み合う日時を避けて申告ください

例年、申告受付期間の初めおよび休み明けの午前中が大変混み合います。3密を避けるためにも、下記日時をずらして申告ください。

(混雑が予想される日時)

- ◆ 2月16日(火)・17日(水) いずれも全日
- ◆ 2月18日(木)・22日(月)・24日(水)・3月1日(月)
いずれも午前中

②医療費控除の明細書・収支内訳書は事前に作成ください

医療費控除の明細書および収支内訳書は、ご自宅で事前に作成ください。申告会場に例年設置していた医療費控除明細書作成ブースは、設置しません。

③感染症対策にご協力ください

- 会場にお越しの際は、マスクを着用ください。
- 咳・発熱などの症状のある方や、体調のすぐれない方は、入場をお断りします。
- 筆記用具および電卓は持参ください。

計算機とボールペン、マスクをお忘れなく！



申告フローチャート → はい ⇒ いいえ

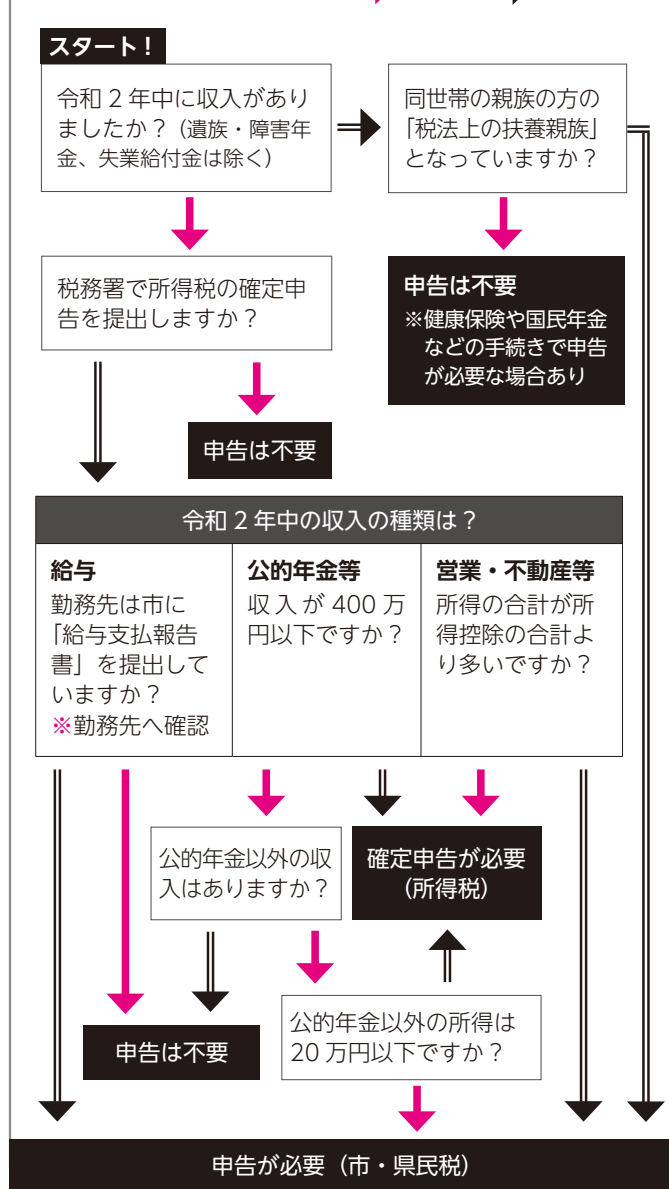

※上記は、一般的な事例ですので当てはまらない場合があります。詳細は、税務課または葛城税務署までお問い合わせください。

医療費控除

医療費控除を受けるには、「医療費控除に関する明細書」の添付が必要です。

※領収書の提出は不要

申告が必要な方

- 国民健康保険・後期高齢者医療保険の被保険者の方
※保険税（料）の軽減判定のため、無収入の方も必要です
- 所得税の確定申告をしない方や、勤務先から給与支払報告書が市に提出されない方
- シルバー人材センター配分金収入がある方
- 医療費控除などの控除の追加のある方

確定申告（所得税）は葛城税務署へ

次の場合は、葛城税務署での申告が必要

- ① 所得税のかかる方の申告
- ② 土地・建物・株式などの譲渡所得の申告
- ③ 特定口座の申告
- ④ 青色申告
- ⑤ 繰越損失申告
- ⑥ 特殊な申告（雑損控除、更正の請求、令和元年分以前の申告、亡くなられた方の申告など）

受付印が必要な方

※市役所は確定申告の一時預かりをするもので、受付印は押印できません。そのため、受付印が必要な方は、税務署へ提出ください。

高齢者の障害者控除（長寿福祉課）

昭和30年1月1日以前生まれの方の障害者控除を受ける方法は、次のとおりです。

◆身体障害者手帳などをお持ちの方

申告の際に、手帳を提示してください。

◆身体障害者手帳などをお持ちでない方

長寿福祉課に下記書類を持参し、「障害者控除対象者認定書」の交付を受けてください。

- 医師が記載する「障害者・特別障害者控除対象者認定用意見書」
- ※要介護認定時の主治医意見書で判定できる場合は、省略可。
- 認印

所得税の確定申告

期間 ▶ 2月16日(火)から3月15日(月)まで (土日祝休み)

時間 ▶ 9時～16時

場所 ▶ 葛城税務署 (大和高田市西町 1-15)

電車・バスなどの公共の交通機関をご利用ください

自動車での来署はご遠慮ください。

葛城税務署内の駐車場は使用できません。臨時駐車場は、台数に限りがあります。

◆休日の申告相談

とき 2月21日(日)・28日(日) 9時～17時 (受付16時まで)

ところ 奈良税務署 (奈良市登大路町 81)

◆税務署以外の申告相談 (土地・建物や株式等の譲渡、贈与税、相続税等の相談は不可)

開設期間	時間	会場	所在地
2月1日(月)～4日(木)	10:00～16:30 (受付締切15:30)	イオンモール橿原 3階 イオンホール ※昨年と会場が違います	橿原市曲川町 7-20-1 (近鉄高田市駅より奈良交通バス 15分)
2月8日(月)～10日(水) 12日(金)	9:30～16:00 (受付締切15:00)	上牧町保健福祉センター 「2000年会館」	上牧町大字上牧 3245-1 (JR王寺駅より奈良交通バス 15分、 上牧町文化センター下車東へ徒歩 3分)
2月25日(木)・26日(金)		五條市市民会館	五條市本町 3-1-13 (JR五条駅より西へ徒歩 15分)

各会場とも、下記にご協力をお願いします

①下記を持参ください

- 令和元年分の申告書の控え
- 利用者識別番号等の通知 (お持ちの方)

②混雑緩和にご協力ください

- 当日、入場整理券を配布します。
LINEを通じた事前発行も可能です。
(詳しくは、国税庁ホームページを確認ください)
- 混雑の状況によっては、会場内の入場者数を調整するほか、早めに相談受付を終了する場合があります。

③感染症対策にご協力ください

- マスクの着用をお願いします。
- 咳・発熱などの症状のある方や、体調のすぐれない方は、入場をお断りします。
- 会場内に筆記用具等は用意していません。
ボールペンや計算器具などを持参ください。

計算機とボールペン、マスクをお忘れなく！



市役所でも
税務署でも

申告には本人確認書類とマイナンバーが必要です

申告の際には、本人確認できるものをお持ちください。また、申告書には申告者本人や扶養親族などのマイナンバー（個人番号）の記載が必要です。



下記をお持ちください

①本人確認ができるもの

- ・写真付き（いずれか1点）
運転免許証やパスポート、身体障害者手帳など
- ・写真なし（いずれか2点）
健康保険証、介護保険被保険者証、年金手帳、診察券など

②マイナンバーが確認できるもの

- （本人や扶養親族など）
- ・マイナンバーカード
- ・マイナンバー通知カード
（カードに記載された氏名・住所が住民票の内容と一致している場合のみ利用可）

申告・納税期限

◆所得税・復興特別所得税・贈与税

申告・納税期限 3月15日(月)
振替納付日 4月19日(月)
※贈与税は振替納税制度なし

◆消費税・地方消費税

申告・納税期限 3月31日(水)
振替納付日 4月23日(金)



パソコン・スマホで申告できます

- スマホで見やすい専用画面
 - 給与所得が複数ある方や、公的年金などの雑所得がある方も利用できます
- パソコンやスマートフォンから e-Tax で申告できます。詳しくは、国税庁ホームページ「確定申告書等作成コーナー」を確認ください。

※事前に ID・パスワードが必要です

税務署で、利用者識別番号 ID とパスワードを発行します。その際、運転免許証などの写真付きの本人確認書類をお持ちください。

まちの
ニュース

市政
ニュース

イベント
募集

子育て
健康

文化
教養

お知らせ

マイナポイント 上限 5,000 円分もらえます

マイナンバーカードで、マイナポイントの予約・申込を行い、選択したキャッシュレス決済サービスでチャージやお買い物をすると、上限 5,000 円分（付与率 25%）のポイントがもらえます。



※マイナポイントの予約には上限がありません。お早めに手続きをしてください。

マイナポイントをもらうためには いつまでにマイナンバーカードを 申請すればいいの？



3 月末までです。

3 月末にまでにマイナンバーカードを申請し、カード受け取り後、マイナポイントを申し込みください。

9 月末までにチャージまたは買い物を対象としたマイナポイントがもらえます。

市役所でも、マイナポイントの手続きができます。

マイナポイントに関する問い合わせ

- マイナンバー総合フリーダイヤル
【☎ 0120 (95) 0178】
ダイヤル後、5 番を選択してください。
- 企画政策課 【☎ (44) 5016】

マイナポイント

検索



竹内街道のフォトコンテスト 過去入賞作品を展示します

▶ 商工観光課

令和 2 年度「竹内街道・横大路（大道）デジタルフォトコンテスト過去入賞作品のパネルリレー展示」を開催します。

過去のフォトコンテスト入賞作品のパネル展示を竹内街道・横大路（大道）の沿道 10 市町村で順番に行います。構成文化財の風景をぜひご覧ください。

とき 2 月 1 日(月)～ 2 月 19 日(金)
(市役所開庁時間に準ずる)

ところ 葛城市役所 新庄庁舎 市民ホール



▲ 第 1 回コンテストの大賞作品

コミュニティバスに 防臭抗菌コートを実施しました

▶ 企画政策課

葛城市コミュニティバス「れんかちゃんバス」と「けはや号」全車両の車内に、防臭抗菌コートを実施しました。

嫌なニオイの定着や細菌の増殖を防いだり、インフルエンザなどの抗ウイルス効果にも期待ができます。

今後も安全で安心できる公共交通をめざして運行します。ぜひ、公共交通をご利用ください。





こんなとき、あってよかった！

便利で安全なマイナンバーカード

▶市民窓口課 【新庄☎ (44) 5002・営麻☎ (44) 5101】

いろいろ使えて便利です

1 コンビニで住民票などが取れる

住民票・印鑑登録証明書をコンビニで取得できます。(毎日6:30～23:00)

2 健康保険証として利用

3月(予定)より健康保険証として利用できるようになります。

3 身分証明書として利用

口座開設やパスポートなどの手続きの際、マイナンバーカードがあれば、マイナンバーの提示と本人確認が同時にできます。

4 各種行政手続きのオンライン申請

マイナポータルへのログインをはじめ、各種行政手続きのオンライン申請などに利用できます。

持ち歩いても大丈夫！

○紛失時などは一時停止の連絡を！

紛失や盗難等にあった場合、下記にお電話ください。**24時間365日体制**でマイナンバーカード機能の**一時停止**を受付しています。

☎ 0120 (95) 0178 通話料無料！

※外国語にも対応 (英語・韓国語・中国語・スペイン語・ポルトガル語)

○ICチップは安全です！

カードのICチップには、税や年金などのプライバシー性の高い情報は入っていません。

健康保険証として使えるようになっても、診察結果や薬剤情報がICチップに入ることはありません。

○暗証番号で管理しています！

カード利用には、暗証番号などの認証が必要です。暗証番号を一定回数間違えると、カードがロックされます。

不正に情報を読み出そうとするとICチップが壊れます。

マイナンバーカードは、申請から受け取りまで約1ヶ月かかります。申請はお早めに！



まちの
ニュース

市政
ニュース

イベント
募集

子育て
健康

文化
教養

お知らせ

美しい山麓の景観を残していくために

景観計画（案）が出来上がりました

▶都市計画課

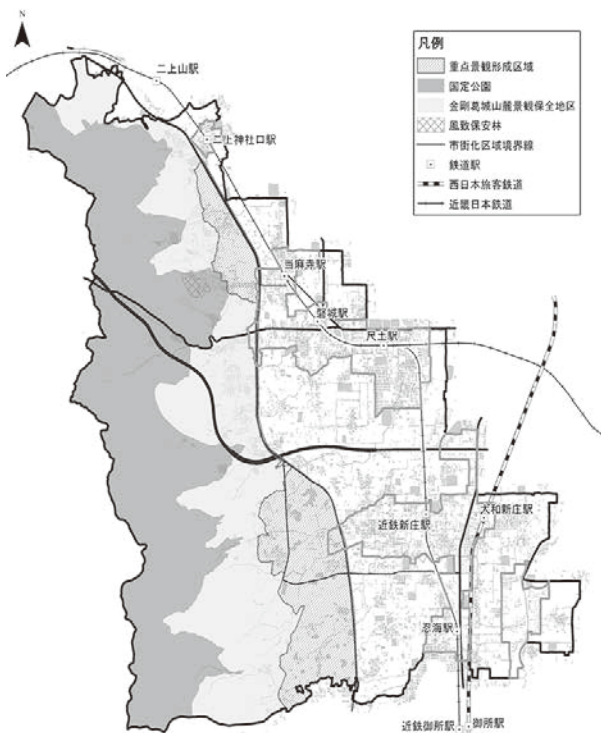

説明会

2月13日(土) 10時～

當麻文化会館 大研修室

アンケートやワークショップの意見を参考に、葛城市が作成した景観計画（案）の説明会を行います。

景観計画（案）とは

景観法に基づき、良好な景観の形成を目的に策定する計画です。

今回の計画では、主に山麓線より西側で、県の国定公園および景観保全地区に指定されていない地域を「重点景観形成区域」と設定し、景観保全地区・県景観計画の重点景観形成区域と同様のルールを設けます。

それ以外の区域は、今まで適用していた県景観計画の一般区域のルールを主に使用します。

重点景観形成区域の届出とルール

対象 主に工場などの大規模な建築物
(個人住宅も一部対象)

届出が必要になる行為（案）

- 建築物は高さが10m以上または建築面積が500㎡以上
- 工作物は、鉄柱・木柱などは高さ13m以上、煙突などは高さ10m以上
- ※上記以外でも届出が必要な場合があります。

詳しくは市ホームページをご覧ください。

適用となるルール（案）

高さ	建築物の高さは原則13m以下 工作物の高さは原則20m以下
形態意匠	周辺景観との調和に配慮した景観にする 屋根はできる限り勾配屋根
色彩規模	景観との調和に配慮
その他	素材、緑化等

参加の際のご注意

- ① 2月10日(水)までに都市計画課へご連絡ください。【事前予約制 ☎ (44) 5013】
- ② 会場では、手指消毒液の設置、検温などの感染症対策を実施します。

③ 下記にご協力ください

- マスク着用 ○ せきエチケット
- 手洗い・手指消毒
- 人との社会的距離の確保
- 来場前のご自宅での体温測定
- 37.5℃以上の発熱、せき・鼻水などの症状がある場合の参加自粛



Hello トミーです!

vol.18

カンガルー Kangaroos

カンガルーは、オーストラリアとニューギニア島に生息しています。カンガルーの仲間には、大型のカンガルー、小型のワラビー、中間サイズのワラルーなど、色々な種類があります。オーストラリアの国章には、エミュとともに描かれ、カンガルーはオーストラリアを代表する動物とされています。

Kangaroos are indigenous to Australia and New Guinea. Within the family of kangaroos, there are the large-sized kangaroos, smaller-sized wallabies and medium-sized wallaroos. The kangaroo is a symbol of Australia and appears along with the Emu on the Australian coat of arms.

カンガルーは草食で、色々な草を食べます。後肢が発達しており、太い尾でバランスをとりながら跳躍することで、高速移動ができます。大型種のアカカンガルーは、普段の跳躍の時速は 20-25km ですが、短距離では時速 70km ほどのスピードを出すことができます。カンガルーが突然道路に飛び出してくるため、自動車との衝突事故が多発しています。

Kangaroos are herbivorous and eat a wide variety of grasses. The kangaroo can hop at fast speeds using their large hind legs and thick tail for balance. The red kangaroo can hop at comfortable speeds of 20-25km/h and up to 70km/h at short distances. Kangaroos are often involved in car accidents because they can sometimes suddenly jump into the middle of the road.

葛城市と海外を繋ぐ国際交流員

name トミー・リー

from オーストラリア・メルボルン市企画政策課で勤務。



◆英語で葛城市を発信!

SNS (インスタグラム、フェイスブック) を使って、情報を発信中!



インスタグラム フェイスブック

カンガルーは天敵が少なく、環境や農作物へ被害を与えています。毎年、数を減らすために何百万匹かを駆除し、肉や毛皮にしています。スーパーでカンガルーの肉が買えますが、オーストラリアを代表する動物を食べたくないオーストラリア人が多いです。

Kangaroos have few natural predators and damage the surrounding environment and crops. As a result, millions of kangaroos are culled every year in order to reduce their population, for meat and leather production. It is possible to buy kangaroo meat at the supermarket but many Australians are reluctant to eat our national icon.

オーストラリアの国章▶

Australian coat of arms



▲奈良市に「鹿に注意」道路標識がよくあるように、オーストラリアには「カンガルーに注意」道路標識がよくあります。

Similar to the many deer warning signs in Nara city, there are many kangaroo warning signs in Australia.

まちのニュース

市政ニュース

イベント募集

子育て健康

文化教養

お知らせ

さつまいも、収穫したよ！

～地域の方と一緒に～

本校では、地域のボランティアの方々と、毎年いろいろな取組や交流をしています。

さつまいもの植え付けや収穫、「昔遊び」の交流や「町たんけん」の付き添い、菜の花の種まきや油絞り体験、ミシンの実習補助に参加してもらっています。一緒に体験していただくことで、子どもたちは、学校だけでは学べないことを経験しています。また、丁寧な指導をしていただくことで、教員も助けてもらっています。

今年度は、新型コロナウイルス感染拡大防止のため、なかなか活動できない状況でしたが、10月に1・2年生の子どもたちが「さつまいも掘り」をすることができました。新庄北小農園で、コーディネーターさんを中心に、たくさんのボランティアの方々と一緒に楽しく行う「さつまいも掘り」。

土にふれる喜びと、さつまいもを収穫した喜びに満足して、子どもたちもいい笑顔を見せていました。

【文：新庄北小学校】

葛城っ子
スペシャルショット



新庄北小学校



はちさんご 835 運動にご協力を

▶ 学校教育課

835 運動とは

子どもたちが登下校する「朝の8時」「昼の3時」「夕方の5時」の3つの時間帯に合わせて、「犬の散歩」や「洗濯物干し」、「買い物」などをしていただくことで、登下校時の子どもたちの安全を、できるだけ多くの人の目で見守っていく運動のことです。

不審者から子どもたちを守る活動に、ご協力をお願いします。詳しくは、市ホームページをご覧ください。



葛城プレミアム 100! 商品券 利用はお早めに

▶ 新型コロナウイルス対策室

「葛城プレミアム 100! 商品券」の利用期間は2月28日(日)までです。期日までにご利用お願いします。期日を過ぎた商品券の利用・払い戻しは一切できません。あらかじめご了承ください。

☎ 葛城プレミアム 100! 商品券コールセンター
☎ 0120 (748) 448]

犬の散歩マナーにご協力を

▶ 環境課

散歩中の犬の糞尿を道路などに放置すると、近隣の方や地域の迷惑になります。

大切なワンちゃんを地域の嫌われ者にしないように、必ず飼い主の方が責任を持って糞尿の後始末をしてください。





葛 城市では、地域のボランティアの皆様とともに、学校・地域パートナーシップ事業を展開しています。

3号に渡りお伝えしてきた特集も、今回は最後。今月は、忍海小学校と新庄中学校です。

ミシン実習 忍海小学校

5年生の家庭科のミシン実習で、指導助言を行っていただきました。あらかじめ線の引かれた練習用の布にミシンをかけていきますが、初めてミシンを扱う児童たちは、なかなか思うようにできません。

ボランティアの皆さんは、丁寧に児童たちに説明を行います。決して自ら作業は行いません。児童の自主性を促し、自身の力で成し遂げられることを願っています。上手に縫い終えたときは、児童と一緒に喜んでくれました。



各校では、地域のボランティアを募集しています

活動に興味がある方は、生涯学習課までお問い合わせください。【☎ (44) 5109】

花壇の植え替え 新庄中学校

環境整備の一環として、花壇の植え替えを行いました。

毎年、新年を迎えるにあたり、正面玄関前の花壇に作ってもらっているのが、紅白の葉ボタンとパンジーの寄せ植え。校内の花壇にも、季節の花を植えてもらっています。

花壇の整備により校内は美しく彩られ、生徒や教職員に癒しを与えています。



広告を募集中。詳しくは企画政策課まで。

60歳
以上

いきいきセンター講座

▶いきいきセンター【☎ (69) 6761】

コロナに打ち勝つからだづくり 薬膳講座



免疫力をアップする薬膳を学びましょう。

定員 20名 (先着順)

とき 2月18日(木) 13:30～15:00

講師 管理栄養士・国際薬膳食育師
弓場 由起子さん

申込み 2月3日(水)～10日(水)
9:00～16:00 (電話申込み可)

脳のアンチエイジング シニア塗り絵講座



12色の色鉛筆を何重にも重ねて深みのある色に仕上げるテクニックなど、塗り絵のコツを習得しましょう。

定員 10名 (先着順。初めての方を優先)

とき 2月25日(木) 13:30～15:00

持ち物 色鉛筆 (12色以上)

講師 イラストレーター 杉井 江里亜さん

申込み 2月12日(金)～19日(金)
9:00～16:00 (電話申込み可)

令和3年度会計年度任用職員 公立保育所の保育士など募集

▶子育て福祉課【☎ (44) 5105】

募集職種 (いずれも会計年度任用職員)

- 公立保育所の保育士・看護師・調理員
- 各小学校区の学童保育所の学童指導員(補助員)
(学童保育所は、小学校に隣接しています)
- 各児童館の児童厚生員(保育士)
雇用条件や勤務時間などは、子育て福祉課までお問い合わせください。

私たちと一緒に働きませんか？



自然遊歩道・ダイヤモンドトレール ロゴマーク募集

葛城市の二上山を含む金剛葛城山系の全長約45kmの長距離自然歩道「ダイヤモンドトレール」。今年開設50周年を迎えます。この度、さらなるPRのため、ロゴマークを募集します。採用された方1名に、下記商品をプレゼント。

応募締切 2月22日(月) (必着)

賞品 ダイヤモンドトレール周辺エリア特産品・施設利用券など

結果発表 3月上旬 (予定)

主催 ダイヤモンドトレール活性化実行委員会

問 ダイヤモンドトレール活性化実行委員会事務局
(大阪府南河内農と緑の総合事務所 地域政策室内)【☎ 0721 (25) 1131】

詳しくは、
こちらから



▶ 社会福祉課 【☎ (44) 5103】

今年度は、新型コロナウイルス感染症拡大防止のため、全国障害者スポーツ大会への参加を希望する出場者を募集します。

※記録によって、参加したい選手の希望を妨げるものではありません。

出場資格 満 13 歳以上(令和 3 年 4 月 1 日基準)で以下のいずれかに該当する方

- ①身体障害者手帳の交付を受けた方
- ②療育手帳の交付を受けた方
(その取得の対象に準ずる障害のある方)
- ③精神障害者保健福祉手帳の交付を受けた方
(その取得の対象に準ずる障害のある方)

※③は卓球とバレーボールのみ出場可

受付期間

2 月 1 日(月)～ 3 月 3 日(水) (土日・祝日を除く)

申込先 社会福祉課

主催 県・県障害者スポーツ協会

4 月 10 日(土)	サッカー ※雨天決行 県立高等養護学校 グラウンド
4 月 11 日(日)	バスケットボール 県心身障害者福祉センター 体育館 フットベースボール ※少雨実施 県立高等養護学校 グラウンド
4 月 18 日(日)	卓球 県心身障害者福祉センター 体育館 ソフトボール ※少雨実施 県立高等養護学校 グラウンド
5 月 8 日(土)	バレーボール 県心身障害者福祉センター 体育館
5 月 9 日(日)	フライングディスク ※少雨実施 県立高等養護学校 グラウンド
5 月 16 日(日)	水泳 まほろば健康パーク スイムピア奈良
5 月 23 日(日)	陸上 ※雨天決行 県立橿原公苑 陸上競技場

知的障害者 ボウリング競技会

参加資格 13 歳以上 (令和 3 年 4 月 1 日基準) の知的障害者で、1 人でボールを投げられる方

(引率者を同伴してください)

とき・ところ 2 月 25 日(木)
9:30～11:50

オプトボウルタカダ (大和高田市東雲町 14-14)

参加費 920 円・貸靴代無料

申込期限 2 月 12 日(金)

申込み・問 県障害者スポーツ協会 県心身障害者福祉センター内
(磯城郡田原本町宮森 34-4)

【☎ 0744 (33) 3393】 【Fax0744 (33) 1199】



結果が出る！鍵田式運動塾

▶ 健康増進課 【☎ (69) 9900】

対象 ストレッチや筋力トレーニングなどを行うことに支障のない方 (19 歳以上)

講師 鍵田 忠芳さん (健康運動指導士)

とき 2 月 26 日(金) / 3 月 12 日(金) / 3 月 26 日(金)
13:30～14:30 (受付 13:20)

ところ 當麻スポーツセンター アリーナ

持ち物 屋内シューズ・タオル・水・マスク・
床に敷くためのバスタオル (ヨガマット)・
手袋などの防寒具

※今年度は新型コロナウイルス感染症対策のため、
体組成測定はありません。

申込み 事前に新庄健康福祉センター

【☎ (69) 9900】 まで申込みください。



子育て支援センター情報



☎ (69) 5241

※子育て支援センターは
新庄健康福祉センター内にあります

	日	月	火	水	木	金	土
2	31	1	2	3	4	5	6
	7	8	9	10	11	12	13
	14	15	16	17	18	19	20
	21	22	23	24	25	26	27

	日	月	火	水	木	金	土
3	28	1	2	3	4	5	6
	7	8	9	10	11	12	13
	14	15	16	17	18	19	20

室内でたっぷり遊べる広場 (未就園児対象)

■…つどいの広場 (子育て支援センター)
定員 10 組・事前予約制
9:30～12:00 / 13:00～15:00

○…おでかけ広場 (ゆうあいステーション)
9:30～12:00

磐城校区児童館のつどいの広場
定員 5 組・事前予約制 【☎ (48) 3670】
とき 月～金曜日
9:30～12:00 / 13:00～15:00

○お話を楽しむ日 10:30～
2月15日(月) 磐城児童館
2月17日(水)・3月17日(水)子育て支援センター

○童謡を楽しむ日 10:00～
3月15日(月) 磐城児童館



年齢別つどい (子育て支援センター)

定員 10 組・予約制 (約 2 週間前より電話受付)
わんぱくルーム (2 歳児)

2月16日(火) 9:30～11:30 (當麻地区)
2月19日(金) 9:30～11:30 (新庄地区)

ひよこルーム (1 歳児)

2月9日(火) 9:30～11:30 (當麻地区)
2月12日(金) 9:30～11:30 (新庄地区)

こあらルーム (0 歳児)

2月8日(月) 10:00～11:00
13:30～14:30

らっこルーム (0 歳児)

2月22日(月) 10:00～11:00
13:30～14:30

対象年齢は
こちらから



親子リトミックを楽しみませんか

リズムに合わせて親子で身体を動かします。

対象 未就園児 (1・2 歳児) 親子 各 10 組
(平成 29 年 4 月 2 日～平成 31 年 4 月 1 日生まれ)

とき 3月2日(火) (第1部) 9:45～10:30
(第2部) 11:00～11:45

ところ 新庄健康福祉センター2階かつらぎっこ広場

講師 北口 裕代さん
(リトミック研究センター指導者認定)

申込み 2月15日(月)より電話にて受付。
定員になり次第締切。



初めての子育てをしているお母さんへ

親子の絆づくりプログラム (BP1 プログラム)

子育て仲間と話し合っ、育児不安やストレスを軽減したり、育児について学び合ったりします。子どもと穏やかに向き合えるよう応援するプログラムです。認定を受けた進行役がプログラムを進めます。(事前申込み必要)

対象 令和2年12月・令和3年1月生まれの第1子と母親 10組

ところ 新庄健康福祉センター 3階すこやかの間

参加費 1,100円 (テキスト代)

日程とテーマ いずれも10:00～12:00

3月4日(木) 「新しい出会い」

3月11日(木) 「赤ちゃんのいる生活」

3月18日(木) 「赤ちゃんとの接し方」

3月25日(木) 「親になること」

申込み・問 子育て支援センター

参加して良かった！参加者の声

- 「100点満点の子育てを目指さないで良い」ということが心の余裕につながり、楽になりました。
- 家族との会話の内容が変わり、前より育児に協力的になりました。
- 以前より子どもに声かけを増やすようになりました。また、みんな同じ悩みがあるんだと安心しました。



しつけは 子どもの主体性を大切に

令和2年4月から子どもへの体罰が児童虐待防止法、児童福祉法で禁止されました。

これは、子育てを社会全体で応援・サポートし、体罰によらない子育てを社会全体で推進することを目的としたものです。

体罰としつけは何が違うの？

○体罰…子どもに肉体的苦痛・不快感を引き起こす行為

○しつけ…子どもが社会へ出たときに困らないようにするための習慣や知恵を教えること



▶こども・若者サポートセンター
【☎ (48) 8639】

しつけには「繰り返し」が大切

生活習慣や価値観などを身につけるための「しつけ」は幼児期から始めますが、しつけには繰り返しが大切です。小さなことでも「できたら、ほめる」を繰り返すことで、自分から行えるようになります。また、時には、ダメなことはダメと毅然とした態度も必要です。頭ごなしに言うのではなく、「どう思う？」と問いかけたり、実践的に教えるなど、子どもの主体性を大切にしていくことで、自分で判断できる子に育ちます。身につくまでの期間には個人差があるので、辛抱強く続けましょう。また、しつけは無理にしすぎると、「おしつけ」になってしまいますよ。

困った時は、お電話ください

子育ての大変さを保護者だけで抱えるのではなく、いろいろな人の力を借りて、子育てをしていきましょう。少しでも困ったことがあれば、こども・若者サポートセンターに相談してください。

まちの
ニュース

市政
ニュース

イベント
募集

子育て
健康

文化
教養

お知らせ



食と健康情報

健康増進課
インフォメーション



☎ (69) 9900

風しん抗体検査・予防接種 3月末までに受診ください

令和2年度の風しん第5期抗体検査および予防接種は、3月31日までです。
まだ、受けていない方は、お早めに受診ください。

対象 昭和37年4月2日～昭和54年4月1日生まれの男性

健康相談の実施日程 予約先 健康増進課【☎ (69) 9900】

事業	対象	とき	受付時間	ところ
成人健康相談	成人の方	2月8日(月)	10:00～11:00	新庄健康福祉センター
乳幼児健康相談 (予約制)	小学校入学前の乳幼児	2月22日(月)	9:15～11:15	
		2月24日(水)	13:15～15:15	
保健師・管理栄養士による対面での子育てに関する相談(感染症対策のため、体制を変更して実施)				

※年間の予定は、健康カレンダーでご確認ください



葛城っ子
スペシャルショット

當麻小学校附属幼稚園



恐竜ランド 大成功！
12月1日～3日作品展



たくさんの絵本や図鑑の中で、子どもたちに人気のあるものの1つに「恐竜」があります。

恐竜の本を見ながら、名前や特徴を話す子どもたちの姿をよく見かけます。今年の作品展のテーマを子どもたちと話し合い、「恐竜ランド」にしました。

コロナ禍で、友だちと同時に同じものに触れることを避けるため、一人一体の恐竜を作りました。材料などを選び、友だちと相談しながら、工夫して作

る子どもたち。出来上がった時には、一人ひとりが達成感でいっぱいの表情をしていました。

作品展当日、子どもたちは絵画やいろいろな作品を家族に見てもらいながら、頑張ったところや工夫したところを説明していました。おうちの人たちからたくさん褒めてもらって、とても嬉しそうなおもたちは、またひとつ成長したようです。

【文：當麻小学校附属幼稚園】



ハイ!

生活支援コーディネーターです!

認知症予防ゲームをご紹介します



今回は、認知症を予防するために重要な「複数の事を同時に行う」プログラムを紹介します。

右手と左手を別々に動かし、さらに計算も合わせて脳をしっかり鍛えましょう。

脳トレ問題や
地域活動の情報が満載♪
「カツシャキョ!ちゃんねる」は
こちらから



厚生労働省の調べでは、2025年には65歳以上の5人に1人が認知症になり、その後もさらに増加するといわれています。

☎ 葛城市社会福祉協議会
【☎ (48) 3373】(大山、田口)

計算じゃんけん

- 1** 左手が勝ち、右手が負けるようにジャンケンをします。
難しいですが何度も繰り返し行くと、だんだんと慣れてきますよ。

<例>

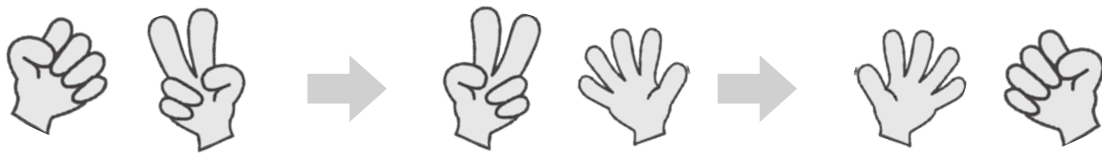

- 2** 慣れてきたら、じゃんけんと一緒に、それぞれ出した数字で足し算をしてみましょう。
(「グーは1」「チョキは2」「パーは5」とします)
順番を変える、数字を入れ替えることで、さらに難易度が上がりますよ。

<例>

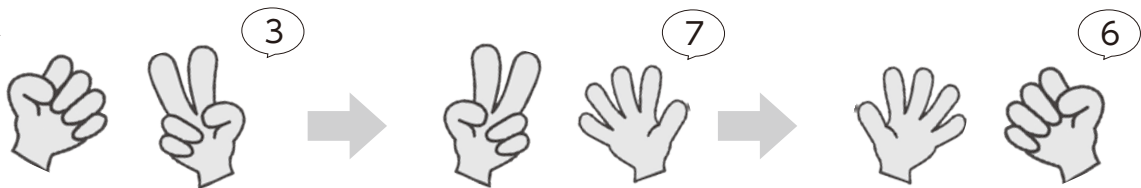

広告 (広告を募集しています。詳しくは、企画政策課まで)

まちの
ニュース

市政
ニュース

イベント
募集

子育て
健康

文化
教養

お知らせ



文化会館 ニュース



新庄 ☎ (69) 4600
當麻 ☎ (48) 5000

マルベリーホール サポートオペレータークラブ 部員募集

コンサートのフロントスタッフや舞台スタッフとして、イベントに参加しませんか（経験不問）。

入部資格 16歳以上の方
(18歳未満の方は保護者の同意が必要)

活動場所 新庄文化会館マルベリーホール

活動内容

- フロントボランティア
 - …チケットのもぎり、客席案内、チラシの挟み込み、広報・宣伝活動 など
- 舞台ボランティア
 - …舞台道具・ピアノ・音響・照明機材等の設置や撤収の手伝い など

※原則、月1回の研修を実施します。

活動期間 登録の日から年度末まで（更新可能）

その他 登録費は、年間1,000円です。

☎ 新庄文化会館

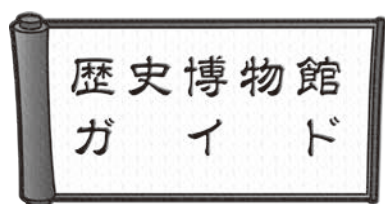

☎ (64) 1414



歴史博物館
情報

公開講座 葛城学へのいざない

「北花内大塚古墳について」

入場
無料

とき 2月13日(土) 14:00～

ところ 歴史博物館 2階あかねホール

講師 神庭 滋 (当館学芸員)

定員 90名

申込み 2月1日(月)9:00～受付開始

電話または窓口にて必ず申込みが必要。定員になり次第、締め切ります。



かつらぎし
電子図書館は
こちらから



新庄 ☎ (69) 4646
當麻 ☎ (48) 6000

おはなし会

とき 2月21日(日) 13:30～

ところ 當麻図書館 2階研修室

◇絵本：もりのてぶくろ

☆おはなし：雪の子

☆絵本：つばき ほか

とき 2月27日(土) 14:00～

ところ 新庄文化会館 展示室

◇エプロンシアター：あかずきんちゃん

◇紙芝居：あかいてぶくろ

☆おはなし：カンチルと巨人 ほか

◇小さい子向け ☆大きい子向け

※おはなしが始まると部屋には入れません。
時間に間に合うようにお越しください。

英語絵本の読み聞かせ会

とき 2月7日(日) 10:00～

ところ 當麻図書館 2階研修室

◇絵本：The Very Busy Spider

◇アクティビティ：The Itsy Bitsy Spider

新着図書

【一般書】

あなたとオムライス

山口恵以子 新庄館

電柱鳥類学

三上 修 當麻館

和家具の世界

小泉 和子 當麻館

【児童書】

おやさい妖精とまなぶ野菜の知識図鑑

ぽん吉 當麻館

分解する図鑑

森下 信 新庄館

ピラミッドのサバイバル3

洪在徹 新庄館

Information

お知らせ

ひとり親世帯臨時特別給付金 受付期間を延長します

窓口申請期限 2月26日(金)

郵送受付期限 2月28日(日)
(書類必着)

制度の詳細は、広報かつらぎ1月号に記載しています。

※必要書類は個別に異なるため、事前にお問い合わせください。

☎ 厚生労働省「ひとり親世帯臨時特別給付金」コールセンター
【☎ 0120 (400) 903】

(受付時間 平日 9時～18時)
または子育て福祉課

税・保険料の納期

▶ 収納促進課・保険課・長寿福祉課

2月は国民健康保険税、後期高齢者医療保険料、介護保険料(普通徴収/第8期)の納付月です。

納期限 3月1日(月)

(口座振替日は納期限と同じ日)

※コンビニ納付は、納期限を過ぎると納付できません。

空き家個別相談会 (無料)

▶ 企画政策課

対象 市内在住の方、または市内に空き家を所有している方

とき 2月17日(水)
13:30～16:00

1回30分×5枠(要予約・先着順)

ところ 新庄庁舎2階202会議室

申込方法 事前予約
(企画政策課窓口または電話)

令和2年7月豪雨災害 災害義援金

▶ 生活安全課

ご協力ありがとうございました

総額 4万3,381円

義援金は、共同募金会を通して被災地にお届けしました。義援金の受付は、12月24日で終了しました。

ご協力いただいた団体

○足高メリヤス株式会社
2万2,873円

2月は「水質改善強化月間」

▶ 下水道課

大和川が汚れる原因の約7割が家庭から出る「生活排水」です。きれいな川にするためご協力を。

○食べる分量だけ作り、残さない
○食器やフライパンなどの汚れは拭き取ってから洗い流す

○食べ残しなどを直接流さない
また、下水道供用開始エリア内で未接続のご家庭は、早期接続をお願いします。

水質改善強化月間 大和川 [検索](#)

入札参加資格申請 追加受付

▶ 管財課

対象 市内に本店を有し、令和2年2月に申請書を提出していない方

受付期間 2月15日(月)～26日(金)

提出場所 管財課(持参か郵送)

有効期間 令和3年度の1ヶ年

お詫び

▶ 企画政策課

先月号の広報かつらぎに下記のとおり誤りがありました。

ここに深くお詫び申し上げ、訂正します。

訂正箇所

裏表紙の「地域のええとこ」南花内の写真(左)の説明(誤)若草神社での御供まき(正)若宮神社での御供まき

観光開発に関する意識調査にご協力ください

▶ 商工観光課

大阪商業大学宮城研究室では、観光地の魅力向上を目指すため、葛城市の協力のもと下記調査を実施しています。

アンケートにお答えの方の中から、抽選で40名に「QUOカード1,000円分」か「蓮花ちゃんグッズ(非売品)」のいずれかをプレゼント。ぜひともご協力ください。

なお、回答いただいたデータは、統計的に処理し、本目的以外に利用することは一切ありません。

調査 観光開発に対する地域住民に関する意識調査

対象 葛城市周辺(葛城市・大和高田市・御所市・香芝市)の地域住民の方

詳しくは、こちらから



人権政策課からのお知らせ

はれれば DV相談ナビ電話 #8008

配偶者や恋人等からの暴力(DV)に悩んでいませんか? ひとりで悩まずご相談ください。

・内閣府 DV相談プラス 0120-279-889 (電話/メール 24時間受付)

・警察 相談専用電話(ナポ君相談) #9110

緊急の場合は、ためらわずに110番通報してください

・性犯罪・性暴力被害者のためのワンストップ支援センター電話 #8891

葛城市

広告

(広告を募集しています。詳しくは、企画政策課まで)

まちの
ニュース

市政
ニュース

イベント
募集

子育て
健康

文化
教養

お知らせ

古い工場やビルを お持ちの方へ

3月末までに処分してください

高濃度 PCB（ポリ塩化ビフェニル）含有電気機器（変圧器、コンデンサー、業務用蛍光灯安定器など）は、使用中であっても3月31日までの処分が法で義務付けられています（低濃度 PCB 含有電気機器は令和9年3月31日まで）。

定められた期間内に処分しないと、罰則の対象となる可能性があります。電気室やキュービクル、事務所や倉庫などを今一度、確認いただき、万一発見された場合は、すぐに届出のうえ、適正処分をしてください。

PCB を含む機器を不法投棄や不適正な方法で処分した場合は、法により罰せられます。

問 奈良県くらし創造部景観・環境局廃棄物対策課産業廃棄物第二係
【☎ 0742 (27) 8747】

【前納割引】 国民年金保険料

前納すると割引があります。口座振替が一番割引額が大きく、クレジットカード納付と現金納付の割引額は同じです。

申込・納期限

◆口座振替・クレジットカード
2月26日(金)までに申込み

◆現金 4月末までに納付(予定)

※割引額・納期限は2月公表予定

問 大和高田年金事務所

【☎ 0745 (22) 3531】

オストメイトの個別相談会

とき・ところ

① 2月16日(火) 9時～12時

奈良県文化会館

(奈良市登大路町6-2)

② 2月20日(土) 9時～12時

奈良県社会福祉総合センター

(橿原市大久保町320-11)

相談料 無料(申込不要)

対応者 専門看護師、支部役員、
ストーマ装具業者

問 (公社) 日本オストミー協会

奈良県支部 本間

【☎ 090 (4908) 7619】

小規模企業共済制度

小規模企業の経営者が積み立てる、退職金制度です。掛金は全額、所得控除。商工会・商工会議所・金融機関などで加入できます。

問 中小企業基盤整備機構 共済相談室 【☎ 050 (5541) 7171】

THE 當麻山麓 ART が始動

當麻寺周辺の文晁堂と古民家ギャラリー「ら・しい」の共同企画『THE 當麻山麓 ART』の開催が決定しました。

第1回のテーマは「Topos 一場の物語」。葛城市内を題材とした絵画や写真など、葛城市出身のイラストレーターを含む芸術家たちの個性豊かな作品が展示されます。

ところ

文晁堂 ギャラリースペース

古民家ギャラリーら・しい

とき 2月12日(金)～15日(月)

19日(金)～22日(月)

26日(金)～28日(日)

いずれも10～17時

(最終日は16時まで)

問 古民家ギャラリーら・しい

【☎ (60) 0617】

消防統計 12月中(2020年累計)

火災	1件	(16件)
救急	169件	(1,755件)
救助	2件	(27件)

葛城消防署 【☎ (69) 7171】

火災案内 【☎ 0180 (99) 7552】

人の動き 1月1日現在(前月比)

男	18,067人	(+45人)
女	19,496人	(+23人)
合計	37,563人	(+68人)
世帯数	15,099戸	(+38戸)

編集後記

成 人式。新成人たちは、「開催されるのだろうか」と、直前まで気をもんだことと思います。例年とは異なる式でしたが、新成人を想う気持ちがことさら強く感じられるものでした。また、成人式の次の日は、朝から積雪。1日ずれて本当に良かったです。 (淡)

約 9年にわたり使用してきた市ホームページのデザインや機能を、3月1日よりリニューアルオープンします。スマートフォンやパソコンでも見やすくなっています。ぜひご利用ください。チャットボット機能もあり、24時間いつでも問い合わせできます。 (飯)



毎月11日は人権を確かめあう日です

無料相談コーナー

相談	とき		ところ	予約	問い合わせ
人権・行政・心配ごと相談	2月12日(金)	9時～12時	新庄庁舎	不要	▶総務財政課・人権政策課 【☎(69) 3001】 社会福祉協議会 【☎(48) 3373】
	2月18日(木)		歴史博物館(女性相談員)		
	2月25日(木)		當麻文化会館		
弁護士による法律相談	2月4日(木)	13時～16時 (1回30分)	當麻文化会館	要	▶企画政策課 【☎(44) 5016】
	2月18日(木)		新庄庁舎		
消費生活相談 (できるだけ電話で相談ください)	毎週月曜日	10時～16時	當麻庁舎【☎(44) 5111】	不要	▶商工観光課
	毎週木曜日		御所市役所 【☎0745(62) 3001】(内242)		
※架空請求や悪質商法などの相談に対応。11日(木)☎→12日(金)					
子ども・若者サポート相談	平日9時～17時 (第2・第4土曜は事前予約者のみ)		子ども・若者サポートセンター	※	▶子ども・若者サポートセンター ハローサンキュー 【☎(48) 8639】
	※相談内容により要予約。 ※妊娠・出産・子育て・不登校・自立などの悩みを、臨床心理士・保健師・保育士・社会福祉士などが対応。				
若者自立のための相談	2月17日(水)	14時～17時	子ども・若者サポートセンター	要	▶若者サポートステーション やまと【☎(44) 2055】
	※15～39歳の方の進路・就職などの悩みを、キャリアコンサルタントなどが対応。				
ひとり親家庭の出張就業相談	2月12日(金)	10時～16時	當麻庁舎	要	▶子育て福祉課 【☎(44) 5105】
女性カウンセラーによる女性の悩み相談	2月18日(木)	13時30分～16時30分 (1回50分)	子ども・若者サポートセンター	要	▶人権政策課 【☎(44) 5005】
	2月25日(木)		新庄庁舎		
増改築・耐震相談	2月27日(土)	13時～17時	中央公民館	不要	▶葛城市建築組合 藤井本 弘(新庄)【☎(69) 2877】 / 藤井本正明(當麻)【☎(69) 2753】 または都市計画課【☎(44) 5013】
	3月7日(日)	9時～12時	當麻文化会館		
手話通訳者の設置	毎週水曜日	13時～17時	新庄庁舎	不要	▶社会福祉課 【聴覚障がい者等専用FAX】 (43) 8186
	毎週金曜日		當麻庁舎		
おもちゃ病院	2月16日(火)	10時～14時 (受付13時まで)	ゆうあいステーション	不要	▶環境課【☎(44) 5004】 ※部品代は実費

今月の休館・休園日

	2月														3月																			
	月	火	水	木	金	土	日	月	火	水	木	金	土	日	月	火	水	木	金	土	日													
	1	2	3	4	5	6	7	8	9	10	11	12	13	14	15	16	17	18	19	20	21	22	23	24	25	26	27	28	1	2	3	4	5	6
図書館(新庄・當麻)	※	休							休	休					休							休	休				※	休	特別整理休館					
文化会館(新庄・當麻)		休							休	休					休							休	休					休						
歴史博物館		休							休	休					休							休	休					休						
相撲館		▲	休						休	休					休	休						休						休	休					
當麻スポーツセンター		休							休	休					休							休	休					休						
コミュニティセンター		休							休	休					休							休	休					休						
中央公民館		休							休	休					休							休	休					休						
ふるさと公園		休	休						休	休					休	休						休						休	休					
葛城山麓公園		休						休	休			休			休							休	休					休						
いきいきセンター							休				休		休									休	休					休					休	
ゆうあいステーション	休							休							休							休						休						

※整理休館日 ▲午後休館

※無料相談、休館・休園などは、変更となる場合があります。

コロナと共に 成人式開催の舞台裏

▶生涯学習課

葛 城市の成人式は、その年の新成人で構成される「成人式実行委員会」が主体となって、企画・立案・運営を行っています。毎年4月から、成人式を盛り上げるためにアイデアを寄せ合って、自らの成人式を作り上げていきます。今年も、15名の新成人が参画。およそひと月に1回の割合で会議を開き、アイデアを持ち寄って成人式を作り上げてきました。

しかし、今年は新型コロナウイルス感染症の影響で、例年とは全く違った方式での開催となりました。



密を避け、短時間での開催

会場の密を避けるため、新庄地区と當麻地区との分散開催とし、招待する来賓の人数も縮小し、さらに、保護者の入場・観覧をお断りせざるを得ませんでした。

例年、新成人の恩師を招待し、新成人のアイデアを盛り込んだアトラクションを行っていましたが、会場内にとどまる時間を少しでも短くするために、残念ながら取り止めとなりました。

恩師からのビデオレターを放映

しかしながら、新成人の皆さんに少しでも楽しんでもらおうと、恩師の皆さまからお預かりしたビデオメッセージの放映を企画。10分ほどのメッセージでしたが、5年ぶりに恩師からの温かなお祝いの言葉をもらって、新成人の皆さんは歓喜に沸いていました。

今後のご活躍を期待します

私たちの生活習慣をも変えてしまった新型コロナウイルス感染症。この年に成人を迎えられた皆さまには、ウィズコロナ・アフターコロナの時代をけん引する人物となられることを期待しています。

成人式の対象年齢は今後も **20歳**とします

～令和4年4月1日から民法の定める成年年齢が18歳になります～

「民法の一部を改正する法律」が令和4年4月1日から施行され、民法の定める成年年齢が20歳から18歳へと引き下げられます。

葛城市では、成人式の対象者は、現在と同じく「当該年度中に20歳の誕生日を迎える方」と決定しました。

これは、葛城市教育委員会が成人式実行委員会のメンバーへの聞き取りなどを行い、議論を重ねたうえでの決定です。

式典の名称および開催日は、今後検討していく予定です。

※ご自身が何年度の成人式の対象であるか分からない方は、生涯学習課までお問い合わせください。



輝く未来へ 祝・成人

※撮影のため、マスクを外してもらっています





我が家の

かつらキッズ



メール



google フォーム

こちらから申込み♪

1歳 榎本新之佑ちゃん (竹内)



4歳 榎本凌汰朗ちゃん (竹内)



0歳 小西埜乃花ちゃん (加守)



1歳 三毛敬太ちゃん



0歳 榎本刻成ちゃん (長尾)



写真募集 〈市内在住の3歳以下のお子さん〉

子ども氏名(ふりがな)・生年月日・住所(番地不要/任意)・保護者氏名・続柄・電話番号・広報誌等への掲載の同意を記入し、写真(縦)をgoogleフォーム(アカウント必要)かメールで申込みください。詳しくは市HPを確認。
※申込み順で随時掲載。申込み時点で3歳であれば掲載可。 企画政策課 kikaku@city.katsuragi.lg.jp

第二十一回 発見 地域のええとこ

あいうえお順で44の自治会紹介

みなみみつぼ
南道穂

コロナ禍だからこそ 地域コミュニティを大切に

近鉄新庄駅の西側に位置し、新庄小学校や附属幼稚園、また国の重要文化財である村井家住宅がある地域です。人口937人。

南道穂では、寿会の活動が盛んに行われています。コロナ禍においても、換気や消毒などの感染症対策を徹底し、体操や折り紙教室等を実施。また、年2回、花の植え替えをし、コミュニティセンターやお寺の前はいつも綺麗な花が咲いています。自粛が続くと、地域コミュニティが希薄になったり、運動不足になったりするため、できる範囲で活動を継続しています。

冬の行事で、子どもからも人気の「餅つき大会」。普段関わることが少ない、お年寄り子どもと一緒に餅を作ります。作ったお餅で、ぜんざいや海老もちを作り、たくさんの人で賑わいます。



体操教室



餅つき大会

やまぐち
山口

地域全体が顔見知り 住民同士の絆が深い地域

市の南西部に位置し、大和三山を一望できる自然豊かな地域です。菊農家や酪農家もあり、昔から農業も盛ん。人口は46人です。

地区内には、山口千塚古墳群があります。地元で「末高さん」と呼ばれる稲荷神社がある丘も、古墳の1つです。

恒例行事は1月の「とんど」、4月の寿敬会での花見、8月の夏祭りなど。夏祭りでは、区民全員でパーベキューやカラオケを楽しみ、子どもから大人まで親睦を深めています(去年は、感染症予防のため恒例行事は中止しました)。また年3回、稲荷神社で祭礼が行われます。

普段から、住民同士の絆や協力体制を大切にしています。



夏祭り



とんど

※人口は住民票上1月1日現在