

ともに創り、ともに生きるまち葛城

☺ 広報

かつらぎ

2021

11

Vol.206

令和4年4月開園予定!

磐城認定こども園の愛称を
募集します

新しい園舎で元気に外遊び♪

- (2) 応募期間外の応募は無効となります。
- (3) 応募作品は返却しません。また、応募に際し必要な費用は応募者の負担とします。
- (4) 入選作品の愛称が複数の場合は、市において厳正な抽選により入選者を決定します。
- (5) 採用作品に関する著作権等の一切の権利は葛城市に帰属します。
- (6) 応募者は、作品の応募をもって、この要項に同意したものとみなします。



スマホで
広報誌が読める



表紙 / COVER

表紙の説明

今年3月に新しい園舎になった磐城小学校附属幼稚園。子どもたちはドッジボールや平均台で元気いっぱい遊んでいます。来年度はこども園に変わる予定です。



目次 / CONTENTS

- 02 磐城認定こども園 愛称募集
感染対策の継続をお願いします
 - 04 まちのニュース
 - 05 市政ニュース
社会保険料控除の申告資料を送付します
11月は児童虐待防止月間です
令和2年度決算
 - 15 イベント・募集
令和4年成人式
 - 16 子育て・健康
子育て支援センターにおいてよ
産後ケア事業
 - 18 文化・教養
歴史博物館 / 図書館
葛城っ子スペシャルショット
「磐城小学校附属幼稚園」
 - 20 お知らせ
 - 21 無料相談コーナー / 今月の休館・休園日
 - 22 竹内街道・横大路(大道) イベント
- 裏表紙 かつらキッズ
キャッシュレス決済で
ポイント還元キャンペーン



密を避ける

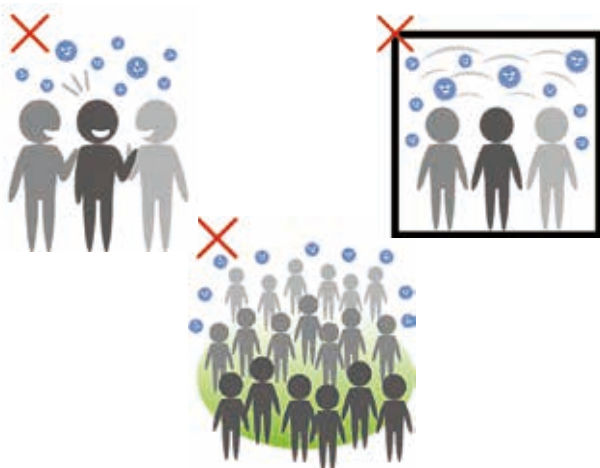

1、対象施設

名称：葛城市立磐城認定こども園（※）

所在地：葛城市南今市50-1

※認定こども園は、保護者が働いている・いないにかかわらず園児を受け入れ、教育と保育を一体的に行う施設です。

2、応募について

(1) 応募資格 市内に住所を有する方

(2) 応募期限

11月30日(火)まで（郵送の場合は当日消印有効）

(3) 募集内容（次の要件を満たすもの）

- ①親しみがあり、覚えやすい愛称であること
- ②子どもが利用する施設にふさわしい愛称であること
- ③既存の名称・商標等に類似していないこと
- ④自身の創作による未発表のものであること
- (4) 応募方法（次のいずれか）

①市ホームページで入力

右を読み取って表示される専用フォームに直接入力



②郵送または持参

応募用紙※または任意の用紙に「愛称、愛称の説明、住所、氏名、電話番号」を記入し、下記の宛先に郵送、もしくは、市役所（新庄・當麻庁舎）1階または磐城小学校附属幼稚園に設置の応募箱に投函してください。

（宛先）〒639-2197 葛城市長尾85 葛城市役所待機児童対策室

※応募用紙は応募箱に設置しています。また、市のホームページからダウンロードすることも可能です。

3、発表

市ホームページ（令和4年2月頃）及び広報2月号に掲載予定です。入賞者には商品を贈呈します。

4、注意事項

(1) 募集に伴う個人情報は、募集に関する業務に限って使用します。ただし、表彰作品の作者については、氏名、住所（地区まで）を市ホームページで公表するとともに報道機関へ受賞情報と併せて提供します。



感染対策の継続をお願いします

▶新型コロナウイルス対策室

飲酒を伴う懇親会、大人数・長時間におよぶ飲食、マスクなしでの会話等では感染が起きやすく、注意が必要です。また新型コロナウイルス感染症は、3密（密閉・密集・密接）の環境で感染リスクが高まるとされています。今後も引き続き、基本的な感染対策の実施をお願いします。

マスクの着用



手洗い・手指消毒





祝 100 歳！ 今後ともお元気でいてください

山下トミ子さんが、9月6日に100歳の誕生日を迎えました。

以前はグラウンドゴルフやカラオケなどで地域の方と交流を深めていました。今は大好きなお花のぬり絵をしているそうです。長寿の秘訣は「くよくよしないこと。いつでも前向きに、感謝の気持ちを忘れずに」とのことです。

奈良県初の活用事例！ 企業版ふるさと納税（人材派遣型）

この度、リコージャパン株式会社より、企業版ふるさと納税（人材派遣型）の制度を活用した、寄附を受けました。この制度により、DX（デジタルトランスフォーメーション）推進員として、職員を一名派遣いただき、今後スマート自治体を実現するため、住民向けサービスの開発の支援にご尽力いただきます。



近畿大会出場！ 少年野球「新庄小野球部」

8月29日～9月18日に行われた「第22回ろうきん杯学童軟式野球選手権大会（兼）佐川印刷旗第15回近畿秋季学童軟式野球大会奈良県予選会」で新庄小野球部が見事優勝し、近畿大会に出場しました。県予選では、強豪チームとの連戦となりましたがチーム一丸となり激戦を制し、奈良県1位の座に輝きました。

危険箇所の再確認！ 自主防災会にて地域の巡回・点検

9月4日、太田自主防災会は、土砂災害が起こった際に想定される被害を知るため、地域内の危険箇所を歩いて見回り、再確認を行いました。

今回、太田集落センター（避難場所）から歩いて危険箇所（別所池・野田谷池・弥宮池・新池・砂防堰堤）などを確認しました。





お持ちでない方は申請しましょう

意外と便利なマイナンバーカード

▶市民窓口課 新庄庁舎【☎ 0745 (44) 5002】・當麻庁舎【☎ 0745 (44) 5101】

いろいろ使えて便利です

コンビニで住民票・印鑑登録証明書が取れる

身分証明書になる

健康保険証として使えるようになる

スマートフォンで所得税申告ができる

申請方法

マイナンバーカード交付申請については、下記のいずれかの方法から申請できます。

※申請から受け取りまでは約1ヶ月かかります。

1 市役所窓口で申請



本人確認書類（運転免許証、保険証等）をご持参の上、市民窓口課までお越しください。

当日、写真の撮影を無料で行います。

2 スマートフォンで申請



- ①スマートフォンで顔写真を撮影
- ②スマートフォンで交付申請書のQRコードを読み込む
- ③申請用WEBサイトでメールアドレスを登録
- ④申請者専用WEBサイトのURLが届いたら、顔写真を登録、必要事項を入力して申請完了

3 パソコンで申請



- ①カメラで顔写真を撮影
- ②申請用WEBサイトでメールアドレスを登録
- ③申請者専用WEBサイトのURLが届いたら顔写真を登録、必要事項を入力して申請完了

※QRコードは(株)デンソーウェーブの登録商標です

4 郵送で申請



- ①交付申請書に必要事項を記入する
- ②顔写真（6ヶ月以内に撮影したもの）を貼り付けて郵送し、申請完了

5 証明用写真機で申請

※対応機種ご確認ください

- ①タッチパネルから「個人番号カード申請」を選択
- ②撮影用の料金を投入して、交付申請書のQRコードをバーコードリーダーにかざす
- ③画面の案内に従って、必要事項を入力
- ④画面の案内に従って、顔写真を撮影して送信し、申請完了



令和3年4月末までにマイナンバーカードを申請した方
マイナポイントの対象期間は12月末まで

マイナポイントの予約・申込みを行い、12月末までに選択した決済サービスにチャージまたはお買い物することで、上限5,000円分のポイントを受け取ることができます。

マイナポイントに関する問い合わせ

- マイナンバー総合フリーダイヤル【☎ 0120 (95) 0178】
ダイヤル後、5番を選択してください。
- 企画政策課【☎ 0745 (44) 5016】

マイナポイント

検索

申告

社会保険料控除の申告資料を送付します

確定申告・市県民税申告・年末調整

▶ 収納促進課・保険課・長寿福祉課・税務課・市民窓口課

国民健康保険税・介護保険料・後期高齢者医療保険料の「納付確認書」をハガキで1月下旬に送付します

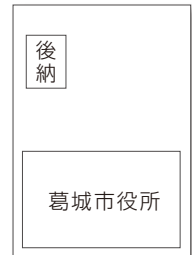

納付確認書（社会保険料納付確認書）とは

確定申告・市県民税申告等で社会保険料控除の申告をするときの資料です。

令和3年中に納付された金額が対象です。
(給料や公的年金から天引きされている分は除く)

勤務先などで年末調整を受けるとき

◆ 領収書等で申告

保険料などの領収書や振替口座の通帳の金額で申告してください。

納付確認書は収納促進課もしくは税務課で無料で発行しています。

右の本人確認書類を持って申請してください。
※ 勤務先からの問い合わせは対応いたしません。

本人確認書類

1点でよいもの

- 運転免許証 ○ マイナンバーカード
- 住民基本台帳カード
- 旅券（パスポート）など

2点必要なもの

- 健康保険被保険者証 ○ 年金手帳
- 社員・学生証 ○ 通帳・クレジットカード
- 診察券 など

(氏名が確認できるもの)

※ 同一世帯以外の方が申請する場合は、委任状(任意様式可)が必要です。

国民年金保険料の

「控除証明書」を11月・2月に送付

控除証明書（社会保険料控除証明書）とは

確定申告・市県民税申告・年末調整で社会保険料控除の申告をするときの資料です。

令和3年中に納付された金額が対象です。また、過去の年度分を追納または後納された保険料、家族の保険料を納付された場合も対象です。

控除証明書は、日本年金機構より送付されます。

納付時期	送付時期
令和3年1月1日～9月30日に納付された方	11月上旬
今年1回目の納付が令和3年10月1日～12月31日の方	2月上旬



社会保険料控除証明書に関するお問い合わせ先

(ねんきん加入者ダイヤル
ナビダイヤル【☎ 0570 (003) 004】)

050 から始まる電話でかける場合は
【☎ 03 (6630) 2525】

受付期間

平日 8:30～19:00

第2土曜日 9:30～16:00

※ 土日祝日(第2土曜日を除く)および12月29日～1月3日は利用できません。



市町村・県税の一斉滞納整理

滞納者に対する差押えを強化します

▶ 収納促進課

市 税収入の確保と徴収率向上のため、今年度も11・12月を「市町村・県税の一斉滞納整理強化月間」とし、県と共同で差押えをはじめとする滞納整理に取り組みます。

滞納者と取引のある金融機関や勤務先などに対し、法律に基づく財産調査を行い、預金や給与を発見すれば、それらを差押え、強制的に徴収して滞納分に充当します。

納税は、あなたの義務

福祉や教育などのサービスは、市税が財源の一つです。市税を滞納すると、市の財政を圧迫し、市民サービスに支障をきたすことになりかねません。また、納期限内に税金を納めている皆さんの公平性を欠くこととなります。

市税は、納期限内に納付してください。

納期限を過ぎた場合は、督促状の送付経費や徴収の person 費などを市税で負担することになります。

延滞金などは必ず納める必要があります

納期限までに納めなかった場合、延滞金や督促手数料が別にかかります。納期限までに納めた人との公平を図るため、必ず納めていただく必要があります。

延滞金は、銀行などでお金を借りるより、はるかに高い率です。

延滞金とは

地方税法に、納期限を経過すると「延滞金」を徴収しなければならないと定められています。延滞金は、年率14.6%（※）で計算されます。

※特例により、令和3年中は納期限の翌日から1ヶ月間は年率2.5%、納期限から1ヶ月経過後は8.8%です。



コンビニ納付

口座振替での納付や市役所、金融機関窓口での納付に加えて、納付書に記載のあるコンビニでいつでも納めることができます。納付書にバーコードが付いていること、納期限内であることを確かめて、納付してください。

取り扱いができない場合

- 納期限を過ぎている
- 1回の納付額が30万円を超えている



事情がある場合は、必ず相談を

- 失業や病気など、やむを得ない事情がある
 - 納期限を過ぎてもすぐに納付できない など
- このような時はそのまま放置せず、納付計画の相談のため、早めに市役所にお越しくください。

相談がなかった場合は、納付の意思がないものとみなし、差押えなどの滞納処分が取られる可能性があります。また、虚偽の申し出をした場合や納付計画を守らず不履行になった場合は、滞納処分を行います。

相談は直接窓口へお越しくください。

電話の相談は本人確認ができず、滞納情報の漏えいにつながるおそれがあります。必ず納期限内に納税通知書・本人確認書類を持って収納促進課（新庄庁舎1階）までお越しくください。

税・保険料の納期は11月30日(火)

▶ 収納促進課・税務課・保険課・長寿福祉課

11月は、下記の納付月です。

固定資産税（第4期）

国民健康保険税・介護保険料・後期高齢者医療保険料（第5期／普通徴収）

口座振替は、納期限と同じ日です。事前に預貯金残高をご確認ください。

※納期限を過ぎると、コンビニ納付はできません。

まちのニュース

市政ニュース

イベント募集

子育て健康

文化教養

お知らせ

11月は児童虐待防止月間です

あなたの勇気ある行動が子どもの明るい未来を守ります

▶こども・若者サポートセンター

虐待かも？と思ったら迷わず189へ通報を！

コロナ禍による雇用や収入の悪化、長引く自粛生活で、子育て家庭のストレスが高まっています。子育ての孤立化、密室化が進み、家庭内でおこる児童虐待は見えにくくなってしまったため、子どもへの虐待がこれまで以上に危惧される状況です。虐待を疑いながらも確信を持たず、通報をためらうこともあるのではないのでしょうか。

もし、「おかしいな」「変だな」とと思ったら、下記のいずれかにお電話ください。

こども・若者サポートセンター

【☎ 0745 (48) 8639】

児童相談所全国共通ダイヤル

【☎ 189 (いちはやく)】(24時間受付)

奈良県中央こども家庭相談センター

【☎ 0742 (26) 3788】(24時間受付)

子どもの名前や住所など詳しい情報がなくてもかまいません。「〇〇ハウスの2階から」といった情報でも十分です。連絡は、法律で定められた国民の義務であり、子どもの安全が最優先です。連絡された方の秘密は固く守られます。



オレンジリボン

子どもの虐待をなくすことを呼びかける運動のシンボルマーク。みんなで虐待のない社会を目指しましょう。

児童虐待とは…

身体的虐待

殴る、蹴る、屋外に長時間に締め出す など

心理的虐待

暴言、無視、兄弟間での差別的な扱い、子どもの前での家庭内暴力 など

ネグレクト

食事を与えない、不潔なままにする、家や車に閉じ込める、通学させない、病院に連れて行かない、同居人の虐待を放置する など

性的虐待

子どもに性的行為を強要したり、させたり、見せたりすること など

子どもを守るために

地域みんなで暖かく見守りましょう

子育てに不安や悩みを抱えていても、誰にも相談できずに孤立してしまう家族もいます。周囲の人の温かいかわりが、子育て中の家族の心の支えになります。子育てに悩む親の相談相手になったり、気軽にあいさつするなどやさしくひと声かけてください。地域全体で子どもの健やかな成長を見守りましょう。



広告（広告を募集しています。詳しくは企画政策課まで）

11月12日～25日は女性に対する暴力をなくす運動期間です あなたはひとりではありません。まずは相談してください

▶人権政策課

女性に対する暴力をなくす運動期間

国が定めたこの期間には、全国で女性に対する暴力根絶を目指す活動が行われます。男女間の暴力では、男性の被害もありますが、女性の被害が圧倒的に多いのが現状です。この期間を一つの機会ととらえ、人権尊重のための意識啓発や教育の充実を図り、女性に対する暴力のない社会づくりを進めましょう。



暴力の形はさまざま

直接的な暴力

殴る、蹴る、物を投げ付ける など

精神的な暴力

大声で怒鳴る、無視する、ののしる、脅す など

社会的暴力

友人や家族との付き合いを制限する、行動を細かくチェックする など

経済的暴力

生活費を渡さない、金をとりあげる、家計を厳しく管理して金銭的自由を与えない など

様々な暴力が支配関係の中で日常的に繰り返し行われます。自分ひとりで解決しようと思ひ悩まず、まずは相談してみませんか。

お気軽にご相談ください。

—相談は無料、秘密厳守—

全国一斉「女性の人権ホットライン」強化週間

女性の人権に関する相談

とき 11月12日(金)～18日(木) 8:30～19:00

※土・日は、10:00～17:00

相談員 人権擁護委員および法務局職員

電話相談「女性の人権ホットライン」

【☎0570 (070) 810】※IP電話は使用不可

インターネット「人権相談」

URL: <http://www.jinken.go.jp/>

☎ 奈良地方法務局人権擁護課 【☎0742 (23) 5457】

女性カウンセラーによる女性の悩み相談 (フェミニスト カウンセリング)

恋愛・デートDV・DV・生き方・仕事の悩み・人付き合い・夫婦やパートナーとの関係・性暴力・家庭や家族のことなど(予約制)

①とき 毎月第2木曜日

ところ こども・若者サポートセンター
(當麻保健センター内)

②とき 毎月第4木曜日

ところ 新庄庁舎

※いずれも13:30～16:30(50分/回)

申込み・☎ 人権政策課

【☎0745 (44) 5005】

人権政策課からのお知らせ

はれれば
DV相談ナビ電話 #8008



配偶者や恋人等からの暴力(DV)に悩んでいませんか？
ひとりで悩まずご相談ください。

・内閣府 DV相談プラス 0120-279-889
(電話/メール 24時間受付)

・警察 相談専用電話(ナポ君相談) #9110

緊急の場合は、ためらわずに110番通報してください

・性犯罪・性暴力被害者のためのワンストップ
支援センター電話 #8891

☎ 晋城市

パープルリボン

女性に対する暴力根絶運動のシンボルマーク。



イベントなどは、やむを得ず中止・変更する場合があります。
参加される際には、感染症対策にご協力ください。

予防

秋の全国火災予防運動 統一標語「おうち時間 家族で点検 火の始末」
いのちを守る 火災の予防 10のポイント

▶葛城消防署



11月9日(火)から15日(月)まで、全国一斉に秋季火災予防運動が実施されます。

この運動は、火災の予防方法を広め、高齢者などの死者の発生を減少させるとともに、財産の損失を防ぐことを目的としています。

住宅用火災警報器を付けていますか？

消防法で住宅用火災警報器の設置が義務付けられています。

逃げ遅れを防ぐために、住宅用火災警報器を付けましょう。また、古くなると電子部品の劣化や電池切れなどで、火災を感知しなくなります。10年を目安に交換しましょう。

住宅防火 いのちを守る 10のポイント

4つの習慣

- 寝たばこは、絶対しない、させない
- ストーブの周りに燃えやすいものを置かない
- コンロを使うときは火のそばを離れない
- コンセントはほこりを清掃し、不必要なプラグは抜く

6つの対策

- 火災の発生を防ぐために、ストーブやこんろ等は**安全装置**の付いた機器を使用する
- 火災の早期発見のために、**住宅用火災警報器**を定期的に点検し、10年を目安に交換する
- 火災の拡大を防ぐために、部屋を整理整頓し、寝具、衣類及びカーテンは、**防災品**を使用する
- 火災を小さいうちに消すために、**消火器等**を設置し、使い方を確認しておく
- お年寄りや身体の不自由な人は、**避難経路と避難方法**を常に確保し、備えておく
- 防火防災訓練への参加、戸別訪問などにより、**地域ぐるみの防火対策**を行う

火災保険の勧誘に注意！

▶商工観光課

最近、市内で「3年前の台風で罹災した建物の火災保険の適用が、もうすぐ終了するので工事しませんか」という電話での勧誘が増えています。これをきっかけに訪れた事業者は、点検や診断、見積をした上で、「保険金の範囲で修理ができる。申請の手伝いをする」と言って住宅修理工事や保険金請求サポート契約を勧誘し、工事をした結果、保険金が下りなかった・工事がずさんだった・保険金請求サポート契約料が高額だった等、トラブルになることがあります。

こんなときのアドバイス

- 電話で勧誘されても、相手をせずすぐに断りましょう。
- 訪問・勧誘されても、すぐに契約しないようにしましょう。その場ですぐに契約せず複数の見積を比較するなど慎重に検討し、必要なければ断りましょう。
- 契約前に、加入先の保険会社や保険代理店に相談し、保険契約の内容や補償の範囲について確認しましょう。保険金の請求は加入者自身が行うことが基本です。
- 不安に思った場合やトラブルになったときは、早めに消費生活相談窓口にご相談しましょう。

霊苑の利用者を 募集しています

▶環境課【☎ 0745 (44) 5004】

葛城市霊苑は、葛城山麓公園の中にあります。春には桜も咲き、大和平野を一望できる見晴らしのいい霊苑です。この霊苑の利用者を募集しています。

申し込みを希望される方や、申請方法など詳細については、環境課までお問い合わせください。



就職・再就職をバックアップします

保育士資格をお持ちの方へ

▶子育て福祉課【☎ 0745 (44) 5105】



葛城市潜在保育士再就職支援・登録事業参加者を募集します。現在お持ちの資格・経験等を活かして、葛城市の子どもたちの保育に協力いただける方の登録をお待ちしています。

潜在保育士再就職支援・登録事業とは？

「保育士の資格はあるけど、保育現場で働いたことがない」「以前保育士として働いていたけど、長いブランクがあり自信がない」といった方で、保育施設で働きたい方が対象です。

市立保育所での講習や職場体験を行う機会を提供し、保育士として就職するうえでの事前知識の習得と、就職に向けての不安を解消してもらうことを目的とします。

葛城市潜在保育士として登録することで、条件に合った雇用につながる場合もあります。

応募資格

以下の条件をすべて満たしている方

- ①保育士資格を有している方
- ②申し込み時に、保育士として就職していない方

応募期日

11月30日(火)

謝礼金

- 講習の受講（1日当たり） 5,000円
- 保育補助として保育現場の体験（1時間当たり） 1,100円

※詳しくは、市ホームページまたは子育て福祉課（當麻庁舎）まで。

広告（広告募集中。詳しくは、企画政策課まで）

まちの
ニュース

市政
ニュース

イベント
募集

子育て
健康

文化
教養

お知らせ

一般会計 歳入

211 億 8846 万円

令和2年度の決算が議会で審議され、認定されました。
▶会計課・総務財政課

※決算額は四捨五入し、万単位で掲載しているため、合計等が合わない場合があります。
※%は決算構成比です。

自主財源

市が自ら収納、徴収したお金のこと。安定した行政運営には、歳入総額に対する割合が大きいほど望ましい。

市税	市に納めていただいた税金 市民税、固定資産税など
諸収入	延滞金、預金利子、雑入など
繰越金	前年度決算での剰余金
繰入金	基金や特別会計から一般会計に移されたお金
使用料及び手数料	施設の使用料や住民票等の交付手数料
その他	分担金及び負担金、寄附金、財産収入

依存財源

国や県の基準により交付されたり割り当てられたりした収入のこと。

国庫支出金	市が行う特定の事業などに対し国が交付したお金
地方交付税	所得税等の一部から地方公共団体に交付されたお金
市債	事業などを行うために国や金融機関から借入れたお金
県支出金	市が行う事業などに対し県が交付したお金
地方消費税交付金	地方消費税の一部を財源として県から市に交付されたお金
その他	譲与税、交付金など

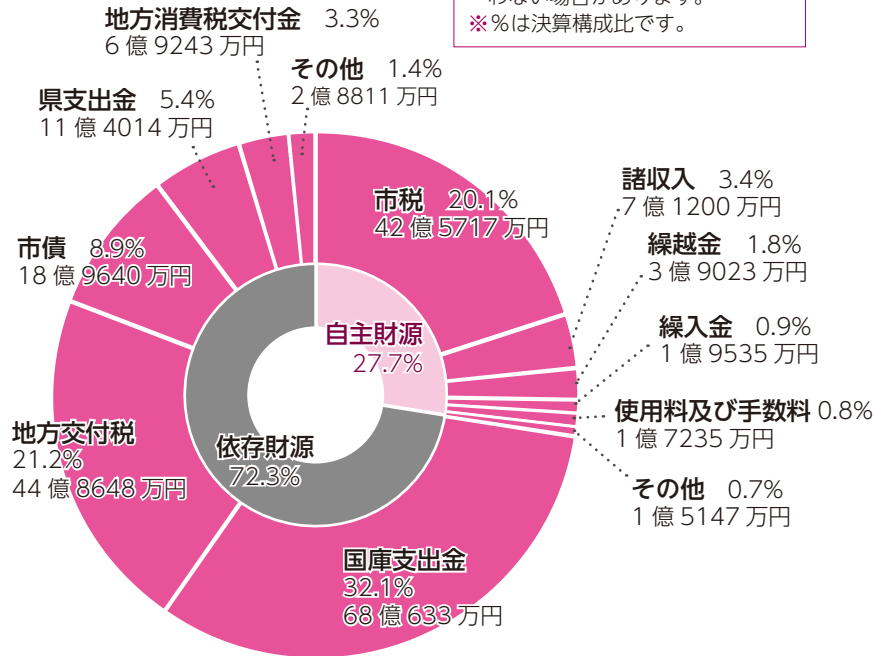

市民1人あたりが支払った市税 11万3129円

市民税	5万1220円	固定資産税	5万2525円
軽自動車税	2867円	市たばこ税	6517円

特別会計・決算

特別会計とは

国民健康保険事業など特定の事業を行うため一般会計と区分して経理している会計のことです。

会計名	歳入	歳出	差引額	
国民健康保険特別会計	37億3762万円	35億7596万円	1億6166万円	
介護保険特別会計（保険事業勘定）	30億8206万円	29億8388万円	9818万円	
介護保険特別会計（介護サービス事業勘定）	1841万円	1841万円	0	
学校給食特別会計	3億6322万円	3億6260万円	62万円	
住宅新築資金等貸付金特別会計	29万円	29万円	0	
霊苑事業特別会計	1489万円	1388万円	101万円	
葛城市・広陵町介護認定審査会特別会計	1354万円	1354万円	0	
後期高齢者医療保険特別会計	4億9788万円	4億9696万円	92万円	
水道事業会計	収益的収支（税抜）	7億832万円	6億308万円	1億524万円
	資本的収支	4764万円	3億6849万円	▲3億2085万円
下水道事業会計	収益的収支（税抜）	12億4842万円	11億8400万円	6442万円
	資本的収支	4億5788万円	9億755万円	▲4億4967万円

※▲はマイナスを表す

一般会計 歳出

209 億 5736 万円

民生費	社会福祉や長寿・子育て福祉などに
総務費	市の財産管理や戸籍、税務などに
教育費	学校教育や社会教育に
土木費	道路整備や公園管理などに
公債費	市が借りたお金の返済に
衛生費	保健や環境、ごみの処理などに
消防費	消防活動などに
農林商工費	農林畜産業の振興や観光などに
諸支出金	基金（貯金）への積立てなどに
議会費	議会の運営や議員の報酬などに

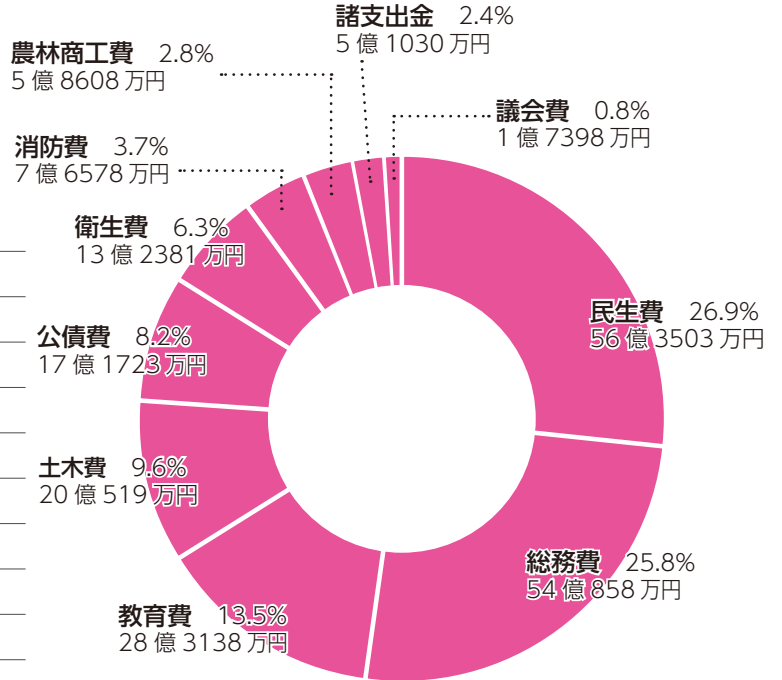

歳入歳出差引額 2 億 3110 万円

市民 1 人あたりに使われたお金 55 万 6918 円

民生費 14 万 9744 円	総務費 14 万 3727 円	教育費 7 万 5241 円	土木費 5 万 3286 円	公債費 4 万 5633 円
衛生費 3 万 5179 円	消防費 2 万 350 円	農林商工費 1 万 5574 円	諸支出金 1 万 3561 円	議会費 4623 円

※市民 1 人あたりの金額 = その年度の総合計 ÷ 37,631 人（令和 3 年 4 月 1 日現在人口）

一般会計 歳出（性質別）

性質別区分	金額	構成比	主な内容
補助費等	56 億 6893 万円	27.0%	各種団体への補助金や負担金など
扶助費	32 億 5425 万円	15.5%	児童手当、乳幼児・高齢者等の医療費助成や生活保護費など
人件費	30 億 2290 万円	14.4%	職員や特別職の給与、議員および各委員の報酬など
普通建設事業費	29 億 8804 万円	14.3%	道路等の整備など建設事業にかかる経費
物件費	21 億 2932 万円	10.2%	消耗品や交際費、業務委託料など
公債費	17 億 1607 万円	8.2%	市債（借入金）の返済金
繰出金	15 億 6524 万円	7.5%	特別会計へ繰り出した経費
積立金	5 億 1022 万円	2.4%	基金（貯金）への積立金
維持補修費	1 億 239 万円	0.5%	公共施設の修繕費など
合計	209 億 5736 万円	100.0%	

主な財政指標（普通会計）

普通会計とは

他の地方公共団体と比較するために用いる会計区分のことです。

葛城市では、一般会計と3つの特別会計（学校給食・住宅新築資金等貸付金・霊苑事業の各特別会計）が普通会計に含まれます。



財政指標	R2年度	R1年度			指標説明
	葛城市	葛城市	奈良県平均	全国平均	
自主的に収入するお金で賄えるか 財政力指数 （3ヶ年平均）	0.52	0.53	0.40	0.51	指数が高いほど、財源に余裕があると考えられる。1を超えると普通交付税の不交付団体となる。
自由に使えるお金があるか 経常収支比率	97.9%	98.2%	98.0%	93.6%	比率が高いほど、財政構造の硬直化が進んでいると考えられる。

※奈良県平均および全国平均について、財政力指数は単純平均、経常収支比率は加重平均です。

財政・経営の健全度

早期健全化基準・経営健全化基準とは

財政・経営の健全度のいわゆる「イエローカード」。

この基準に達すると、自主的な改善努力による財政および経営の健全化が求められます。

財政再生基準とは

財政健全度のいわゆる「レッドカード」。

この基準に達すると、国の関与による確実な再生が求められます。

財政運営が健全かどうかを判断する指標 健全化判断比率	葛城市の数値 (R2年度)	葛城市の数値 (R1年度)	早期健全化 基準	財政再生 基準
一般会計等で赤字になっていないか 実質赤字比率	黒字	黒字	13.41%	20.00%
全ての会計で赤字になっていないか 連結実質赤字比率	黒字	黒字	18.41%	30.00%
借金の返済に窮していないか 実質公債費比率 （過去3ヶ年平均）	8.5%	7.9%	25.0%	35.0%
将来世代にツケを先延ばしていないか 将来負担比率	47.8%	57.2%	350.0%	

水道・下水道事業の資金不足の割合 公営企業の資金不足比率		葛城市の数値 (R2年度)	葛城市の数値 (R1年度)	経営健全化 基準
資金不足になっていないか 資金不足比率	水道事業	黒字	黒字	20%
	下水道事業	黒字	14.96%	

葛城市は、いずれも基準に該当する状況に至っていませんが、新市建設計画に伴う市債の今後の償還状況を踏まえ、これまで以上に歳入確保・歳出削減に向けて取り組んでいきます。

1/10
(月)祝

2回に分けて実施します

令和4年 成人式

▶生涯学習課

大人の仲間入りをする皆さんの門出を祝福するため、成人式を開催します。新型コロナウイルス感染拡大防止のため、下記のとおり地区別に時間を分けて開催します。

対象 平成13年4月2日～

平成14年4月1日生まれの方

當麻地区 受付9:00

開式9:30

新庄地区 受付12:30

開式13:00

ところ 新庄文化会館

マルベリーホール



下記について、ご理解をお願いします。

- 今後の感染症の状況により変更や延期、中止する可能性があります。これらの影響で生じたキャンセル料などは、補償できません。
- 保護者の方は、密を避けるため、館内への入場・観覧はできません。

目指せ+10分! /

今月のちょい足し運動

オススメ運動その③ ▶健康増進課
ヒップアブダクション（足を横に開閉する運動）
効果：おしり・太ももを引き締められます。

テレビを見ながら実施できます。無理のない範囲で、1日10回3セットから実施しましょう。

約4分の運動動画です。

是非ご覧ください！



その他様々な運動動画を
紹介しています



市民綱引大会 参加チーム募集

とき 11月28日(日)

集合・計量 9:00～

開会式 9:30～

ところ 葛城市民体育館（屋敷山公園内）

○市民綱引大会 9:00～

部門 男子の部、女子の部、

混合の部、小学生の部（4年生以上）

※混合の部は、男子の部や女子の部と兼ねての出場不可

要件 1チーム8名（混合の部は男女各4名）

監督・コーチ各1名、

交代要員2名の計12名以内。

※男子の部は計量あり（8名の体重合計が600kg以下）

※市内在住・在勤者に限る

○オープン競技（上記の男子、女子、混合、小学生の部の競技終了後）

部門 体重合計が200kg未満の部、200kg～300kg未満の部

要件 1チーム4人（男女年齢不問）

★体育館（屋内）シューズなどの上履きをご持参ください。

申込み・問 11月19日(金)までに下記窓口で申込みください。

當麻スポーツセンター【☎0745(48)6600】

コミュニティセンター【☎0745(69)6961】

結果ができる！鍵田式運動塾

お腹まわりをスリムにでき、自宅でも簡単にできる運動を知りたいあなたへ

対象 市内在住の19歳以上の方でストレッチなどの実施に支障のない方

講師 鍵田 忠芳さん（健康運動指導士）

とき 11月19日（金）

13:30～14:30 受付開始13:15

ところ 當麻スポーツセンター

持ち物 屋内シューズ・床に敷くためのバスタオル（ヨガマット）・水・タオル・マスク

申込 今まで参加したことのない方は、事前に新庄健康福祉センターまで申し込んでください。

※人数を制限して体組成測定（筋肉量・脂肪量の測定）を行います。

【健康増進課 ☎0745(69)9900】

イベントなどは、やむを得ず中止・変更する場合があります。
参加される際には、感染症対策にご協力ください。



※子育て支援センターは新庄健康福祉センター内にあります

☎ 0745 (69) 5241

室内でたっぷり遊べる広場（未就園児対象）

■…つどいの広場（子育て支援センター） 定員 5 組

《利用する場合はお問い合わせください》

午前の部 9:30～10:30/10:45～11:45

午後の部 13:00～14:00/14:15～15:15

※ 11月1日(月)は午前の部は休みです。

※ 11月24日(水)は終日休みです。

おでかけ広場（ゆうあいステーション） 定員 5 組

《利用する場合はお問い合わせください》

とき 11月16日(火)

9:30～10:30/10:45～11:45

磐城校区児童館のつどいの広場 定員 5 組

《利用する場合はお問い合わせください》

☎ 0745 (48) 3670

とき 月～金曜日

9:30～12:00/13:00～15:00

年齢別つどい（子育て支援センター）

対象年齢は
こちらから



定員 10 組・予約制

わんぱくルーム（2 歳児）

11月26日(金) 9:30～11:30（新庄地区）

11月30日(火) 9:30～11:30（當麻地区）

ひよこルーム（1 歳児）

11月9日(火) 9:30～11:30（當麻地区）

11月12日(金) 9:30～11:30（新庄地区）

こあらルーム（0 歳児）

11月8日(月) 午前の部 10:00～11:00

午後の部 13:30～14:30

らっこルーム（0 歳児）

11月22日(月) 午前の部 10:00～11:00

午後の部 13:30～14:30

わんぱくルーム（2 歳児）でお芋掘りをしました

10月12日に「道の駅ふたかみパーク當麻」でお芋掘りをしました。

隣接する「二上山ふるさと公園」では、紅葉を眺めながらお散歩したり、大人もゆったり季節を感じられました。



	月	火	水	木	金	土	日
11	1	2	3	4	5	6	7
	8	9	10	11	12	13	14
	15	16	17	18	19	20	21
	22	23	24	25	26	27	28
	29	30					

12		1	2	3	4	5	
	6	7	8	9	10	11	12
	13	14	15	16	17	18	19

■…つどいの広場（子育て支援センター）

お話を楽しむ日

磐城児童館

11月10日(水)・15日(月) 10:00～

子育て支援センター

11月17日(水)・12月15日(水)

10:00～/10:45～

親子の絆づくりプログラム（BP1 プログラム）

初めて子育てをしているお母さんたちが、話し合うことで育児不安やストレスを軽減し、育児について学び、親が子どもと穏やかに向き合えるよう応援するプログラムです。

対象者 令和3年6～9月生まれの第1子と母親 10 組

とき 11月11日(水) 「新しい出会い」

11月18日(水) 「赤ちゃんのいる生活」

11月25日(水) 「赤ちゃんとの接し方」

12月2日(水) 「親になること」

いずれも 10:00～12:00 まで

ところ 新庄健康福祉センター

3 階 すこやかの間

参加費 1,100 円（テキスト代）

※事前に子育て支援センターまでお申込下さい



☎ 0745 (69) 9900

NEW 出産後の支援が必要な方へ 産後ケア事業



産後ケア事業とは

「出産後、手伝ってくれる人がいなくて心配」
 「赤ちゃんのお世話の仕方がわからず不安」
 「お産と育児で心も身体も疲れている」など、
 産後に育児の不安等がある方が、助産院に宿泊または通いながら支援・ケアを受けることです。

利用できる人（下記すべてに該当する方）

- 葛城市に住民登録のある、産後1年未満の乳児と母親
- 育児不安等がある方で、家族などから産後の支援が受けられない方
- 母子ともに感染症等の加療を必要としない方

※事前審査や予約状況の確認が必要です。

ケアの内容

◎**宿泊型（ショートステイ）** ※最大6泊利用可
 料金 1泊2日 6,000円（3食付き）

◎**通所型（デイケア）** ※最大7日利用可能

料金 1日 2,500円

10:00～18:00まで（昼・夜の2食付き）

実施（委託）施設

- ・心友（こと）助産院
 奈良県北葛城郡広陵町大字三吉 260番地 3

利用したい方は、健康増進課【☎ 0745 (69) 9900】までお問い合わせください。

各種健診・予防接種等の実施日程

事業	対象	とき	受付時間	ところ
乳幼児健康相談 (予約制)	小学校入学前の乳幼児	11月25日(木)	9:15～11:15	新庄健康福祉センター
		11月26日(金)	13:15～15:15	
保健師・栄養管理士による対面での子育てに関する相談。(感染症対策のため、体制を変更して実施)				

※年間の予定は、健康カレンダーでご確認ください

まちの
ニュース

市政
ニュース

イベント
募集

子育て
健康

文化
教養

お知らせ

子どもが好きな方！出来る時に出来る範囲でお手伝いください！

ファミリー・サポート・クラブ援助会員になりませんか？

こんな助け合いを行います

- 保育施設への送迎やその前後の預かり
- 学校放課後または学童保育の迎えや預かり
- 保護者の病気や急用の場合の預かり
- 子どもを連れて出かけにくいときの預かり
- リフレッシュしたいときの預かり

活動謝礼 1時間 600円～

申込先・問 子育て支援センター

【☎ 0745 (69) 5241】

11月1日(月)より申し込み受付。

援助会員になるには、右記の説明会・講習会を受講する必要があります。

※印鑑と顔写真（縦3cm×横2.5cm）を持参ください。

【説明会・講習会】

ところ 新庄健康福祉センター 3階 保健指導室

11月 12日(金)	13:00～	説明会
	13:30～	発達が気になる子どもの理解と支援
	15:00～	子どもの病気
11月 17日(水)	13:30～	児童（小学生）のかかわり方について
	15:00～	子どもの事故防止と応急処置
11月 18日(木)	13:30～	乳幼児のかかわり方について
	15:00～	子どもの遊びと手作りおもちゃ

利用会員は随時登録できます
 詳しくは子育て支援センターまで

イベントなどは、やむを得ず中止・変更する場合があります。
 参加される際には、感染症対策にご協力ください。



新庄 ☎ 0745 (69) 4646
 當麻 ☎ 0745 (48) 6000



図書館情報

おはなし会

とき 11月21日(日) 13:30～

ところ 當麻図書館 1階児童閲覧室

◇絵本：なにがとおったの？

☆おはなし：あなのはなし ほか

とき 11月27日(土) 14:00～

ところ 新庄文化会館 展示室

◇大型絵本：やさいさん

☆おはなし：不思議なろうそく ほか

◇小さい子向け ☆大きい子向け

※開始時間に間に合うようにお越しください。

英語の絵本の読み聞かせ

とき 11月14日(日) 10:00～

ところ 新庄文化会館 展示室

対象 幼児～小学校低学年

(幼児から小学校低学年を対象にしたプログラムですが、どなたでも参加できます)

絵本 "The very hungry caterpillar"

はらぺこあおむし by エリック・カール

主催者 ボランティア団体「ブレンド one」

新着図書

【一般書】

まるごと馬場のぼる 馬場のぼる 當麻館

空色の喫茶店 Recipe tsunekawa 當麻館

推理大戦 似鳥 鶏 新庄館

【児童書】

マグカップでまぜるだけふわふわケーキ

宮沢 うらら 新庄館

ぼくらのスクープ 赤羽じゅんこ 新庄館

電子図書館をご利用ください

スマホやパソコン等で電子書籍（コンテンツ）を読むことができます。市のホームページから「かつらぎ電子図書館」をクリックしてください。

【おすすめコンテンツ】

てぶくろをかいに 新美 南吉

モンスター・ホテルでクリスマス 柏葉 幸子

さいはての彼女 原田 マハ

イベントなどは、やむを得ず中止・変更する場合があります。
 参加される際には、感染症対策にご協力ください。



歴史博物館
 情報

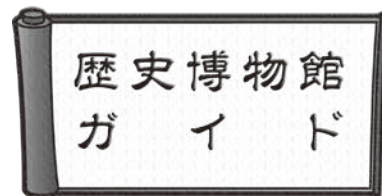

☎ 0745 (64) 1414

歴史講座 葛城学へのいざない

【特別展記念講演会】(参加無料)

①**とき** 11月6日(土) 14:00～

演題 「忍海と広瀬を結ぶ交通路」

講師 神庭 滋 (歴史博物館館長補佐)

②**とき** 11月20日(土) 14:00～

演題 「葛城氏の道、ワカタケル王権の道」

講師 千賀 久 (歴史博物館特任館長)

③**とき** 11月27日(土) 14:00～

演題 「物流拠点からみた日韓交流

—竹内遺跡を中心として—

講師 木下 亘 氏

(元橿原考古学研究所附属博物館副館長)

いずれも

ところ 歴史博物館あかねホール

定員 各90名 (定員になり次第締切)

申込み 11月1日(金) 9:00～受付開始

事前に、電話または窓口で申込みが必要。

特別展

「葛城の古道を辿る—葛城の古墳と交通路—」

とき 12月19日(日)まで

ところ 歴史博物館1階 特別展示室

劇団くすのき「るり姉」スクリーン上映会

▶ 當麻文化会館 ☎ 0745 (48) 5000

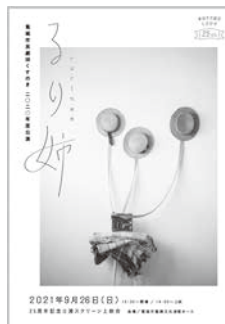

劇団くすのきによる定期公演「るり姉」のスクリーン上映会を実施します (入場無料)。

とき 11月28日(日) 14:00より

ところ 當麻文化会館ホール

定員 250名 (全席指定)

11月20日(土) 10時より、事前に入場整理券を當麻文化会館窓口にて配布します。



葛城っ子 スペシャルショット



磐城小学校附属幼稚園

安全パトロール隊、出動！

約2年間行われていた園舎の建て替え工事が3月に終わり、新しい遊具の設置も完了しました。

工事中、子どもたちは、遊具で遊べなかったので、遊べるようになってから毎日思う存分、楽しんでいます。しかし、年中・年少児は新しい遊具での遊びがよくわからず、危ないと思われる様子が見られました。そこで安全に遊べるようにと、年長児が「安全パトロール隊」になって、「ここで待たうらいいね」と足型のマークをつけたり、「ここから入らないようにしよう」と×マークを貼ったりして、わかりやすいように知らせてくれました。

年長児が「安全パトロール隊」として見回ってくれたりすることで、年中・年少児もルールを意識して遊べるようになりました。こうして全園児が安全への意識を高めながら、元気いっぱい遊んでいます。 【文：磐城小学校附属幼稚園】

認知症の方への理解を深めましょう

▶長寿福祉課

市では「認知症になっても暮らしやすいまちづくり」を推進しており、認知症サポーター養成講座等を開催するなど、認知症の方への支援、理解を深める普及・啓発を行っています。

その活動の一環として、10月に1週間、長寿福祉課職員がイメージカラーのオレンジTシャツを着用し、業務を行いました。



国民年金へゆとりをプラス 国民年金基金

国民年金基金は、国民年金法に基づいて運営され、国民年金（老齢基礎年金）に上乘せし、老後にゆとりをプラスする公的な個人年金です。

加入対象者

- 20～60歳未満の自営業など国民年金第1号被保険者で付加年金に加入していない方
- 60～65歳未満、または海外に居住し、国民年金に任意加入中で保険料を納付している方
- ※国民年金の保険料免除されている方や農業者年金加入の方は除く

国民年金基金の加入のメリット

- 終身年金で一生受け取れます
- 加入時に年金額が決まり、掛金額も一定です
- 掛金は全額所得控除の対象なので、税金がお得
- 万が一のときには、ご家族へ遺族一時金も支給（B型を除く）
- ライフプランに合わせて、年金額や受取期間を設定できます

☎ 全国国民年金基金奈良支部

【☎ 0120 (65) 4192】（フリーダイヤル）
奈良市大宮町 4-255 まつもりビル 2-302

道の駅かつらぎ5周年

▶農林課

11月3日(水)に道の駅かつらぎは、開業5周年を迎えます。

なお、当日道の駅かつらぎへ来店しお買い物された方、先着500名様に素敵なプレゼントがあります。

☎道の駅かつらぎ (太田 1257)
【☎ 0745 (48) 1147】



自衛官等の募集

●自衛官候補生

応募資格 18～33歳未満
受付期間 年間を通じて受付
試験日 受付後に指定

●高等工科学校生徒

応募資格 男子で中学等卒(見込みを含む)15～17歳未満
受付期間 11/1(月)～1/14(金)
試験日 令和4年1/22(土)または23(日)

☎自衛隊奈良地方協力本部橿原地域事務所 【☎ 0744 (29) 9060】

感染拡大防止のため
下記イベントを**中止**します

▶生涯学習課

ご理解・ご協力をお願いします。
○市文化協会文化祭(11月20・21日)

編集後記

来年度、幼稚園と保育園の両方の良さを併せ持つ、認定こども園が開園予定。愛称募集をしていますので、ぜひご応募を。▶私事ですが、11月より産前・産後休暇をいただきます。広報を通じて、多くの人との繋がりが貴重な経験ができました。本当に感謝です。(飯)

最近我が家にお掃除ロボットがやってきました。勝手に掃除をしてくれるのは、本当に助かります。キャッシュレスにDX(デジタルトランスフォーメーション)…今月号には聞きなれない言葉が出てきましたが、今後私たちの生活に寄り添うものになっていくと感じています。(梶)

11月は 子供・若者育成支援強調月間

▶葛城市教育委員会

▶葛城市青少年健全育成協議会
すべての青少年のすこやかな成長を願って

- 子どもや若者の健全な育成は、大人一人ひとりの責務です。対話や体験活動の充実に心がけを。
- 家庭の重要性を認識し、しつけや在り方を振り返りましょう。
- 子どもや若者の多様な社会参加を支えましょう。

オストメイトの個別相談会

とき・ところ

- ① 11月16日(火) 9時～12時
奈良県文化会館
(奈良市登大路町6-2)
- ② 11月20日(土) 9時～12時
奈良県社会福祉総合センター
(橿原市大久保町320-11)

相談料 無料(申込不要)
対応者

専門看護師、支部役員、ストアマ装具業者

☎(公社)日本オストミー協会
奈良県支部 川崎
【☎ 090 (2110) 5032】

自転車無料点検を実施します

▶生活安全課

新型コロナウイルス感染症感染拡大防止のため延期しておりました自転車無料点検を下記の日程で実施します。

とき 11月14日(日)
10時～11時30分
ところ 歴史博物館前

てんいち先生



毎月11日は人権を確かめあう日です

11月8日～14日は 「不法投棄ゼロ作戦」強化週間

「県民総監視」による不法投棄ゼロの環境を目指し、特別パトロールなどの取り組みが行われます。詳しくは、県ホームページをご覧ください。

☎ 県環境政策課
【☎ 0742 (27) 8732】

消防統計	9月中(2021年累計)	
火災	2件	(9件)
救急	140件	(1376件)
救助	1件	(19件)

葛城消防署 【☎ 0745 (69) 7171】
火災案内 【☎ 0180 (99) 7552】

人の動き	10月1日現在(前月比)	
男	18,146人	(-3人)
女	19,583人	(+4人)
合計	37,729人	(+1人)
世帯数	15,279戸	(-6戸)

イベントなどは、やむを得ず中止・変更する場合があります。
参加される際には、感染症対策にご協力ください。

無料相談コーナー

相談	とき		ところ	予約	
人権・行政・心配ごと相談	11月11日(木)	9時～12時	新庄庁舎	不要	▶総務財政課・人権政策課 【☎0745 (69) 3001】 社会福祉協議会 【☎0745 (48) 3373】
	11月18日(木)		歴史博物館 (女性相談員)		
	11月25日(木)		當麻文化会館		
弁護士による法律相談	11月4日(木)	13時～16時 (1回30分)	當麻文化会館	要	▶企画政策課 【☎0745 (44) 5016】
	11月18日(木)		新庄庁舎 (女性弁護士)		
中南和法律相談	11月11日(木)	13時～16時 (1回30分)	新庄庁舎	要	▶奈良弁護士会 【☎0742 (22) 2035】
消費生活相談 (できるだけ電話で相談ください)	毎週月曜日	10時～16時	新庄庁舎 【☎0745 (44) 5111】	不要	▶商工観光課 ※架空請求や悪質商法など
	毎週木曜日		御所市役所 【☎0745 (62) 3001】 (内242)		
子ども・若者サポート相談	平日9:00～17:00 (第2・第4土曜は事前予約者のみ)		こども・若者サポートセンター	※	▶こども・若者サポートセンター 【☎0745 (48) 8639】
	※相談内容により要予約。 ※妊娠・出産・子育て・不登校・自立などの悩みを、臨床心理士・保健師・保育士・社会福祉士などが対応。				
若者自立のための相談	11月17日(水)	14時～17時	こども・若者サポートセンター	要	▶若者サポートステーション やまと 【☎0745 (44) 2055】
	※15～39歳の方の進路・就職などの悩みを、キャリアコンサルタントなどが対応。				
ひとり親家庭の出張就業相談	11月12日(金)	10時～16時	當麻庁舎	要	▶子育て福祉課 【☎0745 (44) 5105】
女性カウンセラーによる女性の悩み相談	11月11日(木)	13時30分～16時30分 (1回50分)	こども・若者サポートセンター	要	▶人権政策課 【☎0745 (44) 5005】
	11月25日(木)		新庄庁舎		
増改築・耐震相談	11月27日(土)	13時～17時	中央公民館	不要	▶葛城市建築組合または都市計画課 【☎ (44) 5013】 藤井本 弘 (新庄) 【☎ (69) 2877】 / 藤井本正明 (當麻) 【☎ (69) 2753】
	12月5日(日)	9時～12時	當麻文化会館		
手話通訳者の設置	毎週水曜日 3日(金)→4日(木)	13時～17時	新庄庁舎	不要	▶社会福祉課 【聴覚障がい者専用 FAX】 0745 (43) 8186
	毎週金曜日		當麻庁舎		
おもちゃ病院	11月16日(火)	10時～14時 (受付13時まで)	ゆうあいステーション (染野789-1)	不要	▶環境課 【☎0745 (44) 5004】 ※部品代は実費

まちのニュース

市政ニュース

イベント募集

子育て健康

文化教養

お知らせ

今月の休館・休園日

	11月														12月																					
	月	火	水	木	金	土	日	月	火	水	木	金	土	日	月	火	水	木	金	土	日	月	火	水	木	金	土	日	月	火						
	1	2	3	4	5	6	7	8	9	10	11	12	13	14	15	16	17	18	19	20	21	22	23	24	25	26	27	28	29	30	1	2	3	4	5	6
図書館 (新庄・當麻)	※	休							休	休					休							休	休					休	※						休	
文化会館 (新庄・當麻)		休							休	休					休							休	休					休							休	
歴史博物館		休							休	休					休							休	休					休							休	
相撲館		休							休	休					休	休						休	休					休	休						休	
當麻スポーツセンター		休							休	休					休							休	休					休							休	
コミュニティセンター		休							休	休					休							休	休					休							休	
中央公民館		休							休	休					休							休	休					休							休	
ふるさと公園		休							休	休					休	休						休	休					休	休						休	
葛城山麓公園		休			休			休	休						休							休	休	休				休							休	
いきいきセンター			休				休							休							休	休						休						休		
ゆうあいステーション	休							休						休							休	休						休							休	

※整理休館日

無料相談、休館・休園などは、変更となる場合があります。
参加される際には、感染症対策にご協力ください。

竹内街道・横大路（大道）

最古の官道で最高の感動を

▶ 商工観光課

竹内街道・横大路（大道）まつり オンラインイベント

葛城市も構成団体である竹内街道・横大路（大道）活性化実行委員会では、街道の賑わいの創出と地域の活性化を目指して街道のPR活動を実施しています。

今年は、街道にまつわる歴史講演会やウォーキングガイドツアーの動画配信など、オンラインで竹内街道・横大路の魅力を満喫できるコンテンツを用意しています。

期間 11月1日(月)～令和4年1月31日(月)

主催 竹内街道・横大路～難波から飛鳥へ日本最古の官道「大道」～活性化実行委員会

オンラインイベントの
参加はこちらから



おうちでスタンプラリー

自宅にいながら、スマートフォンで観光気分が味わえるスタンプラリーです。

JAFのWEBサイトにアクセスし、日本遺産にも認定された難波から飛鳥をむすぶ「竹内街道・横大路（大道）」の各動画等をヒントに「キーワード」を集めてスタンプをゲット！抽選で素敵な特産品が当たります。日本最古の国道「竹内街道・横大路（大道）」ゆかりの地をおうちでめぐってみませんか？

期間 11月1日(月)～令和4年1月31日(月)

※スタンプラリーに参加するには、ユーザー登録（無料）が必要です。

スタンプラリーの
参加はこちらから



竹内街道・横大路ウォーク

橿原市・大和高田市・葛城市の社寺、文化遺産を巡るウォークイベントを行います。日本遺産に認定された竹内街道・横大路も巡ります。

とき 11月14日(日) 9:00～10:00 (受付)

ところ かしはらナビプラザ（集合）

(近鉄大和八木駅下車南側すぐ)

※事前申込み不要（当日、直接集合場所へお越しください）。

参加費 無料 ※拝観料などは自己負担。

コース かしはらナビプラザ（集合・スタート）⇒ 八木札の辻⇒今井まちなみ交流センター「華菫」⇒ 太神宮の高燈籠⇒龍王宮⇒長谷本寺⇒大中公園・緑の一里塚⇒長尾神社⇒當麻寺⇒近鉄南大阪線 當麻寺駅（全約13km）

主催 近畿日本鉄道株式会社

共催 竹内街道・横大路（大道）活性化実行委員会
地域のボランティアガイド団体

※雨天決行（荒天中止）

※新型コロナウイルス感染症の影響により開催が中止になる場合があります。開催の有無については、近鉄ホームページでご確認ください。

問合せ 近鉄大阪ハイキング係

☎ 06-6775-3566（平日9:10～18:00）



イベントなどは、やむを得ず中止・変更する場合があります。
参加される際には、感染症対策にご協力ください。

蓮花ちゃんマスクデザイン入賞作品



「蓮花ちゃんマスクデザイン募集企画」の表彰式が蓮花ちゃんのお誕生日 10月1日に行われました。

492点の応募作品の中から、入賞作品5点が選ばれ、入賞者には、賞状と蓮花ちゃんグッズや葛城市の特産品の詰め合わせが贈られました。

また、最優秀賞作品は、蓮花ちゃんの新イラストにも採用されました（使用には申請が必要）。



松村 真生 様

「国宝・曼荼羅厨子扉の蓮花」



高橋 理代 様

「葛城市に幸あれ」



伊藤 智子 様

特別賞 「マスクの下はニコリ笑顔」



杉岡 光章 様

特別賞 「こっそり蓮花ちゃん」



竹野 修平 様

特別賞 「蓮花ちゃんのお口はめいろ」

企画展 「第六十九代横綱

はくほうしょう 白鵬 翔 展」

横綱白鵬の現役引退を惜しみ、白鵬展を開催します。

横綱白鵬は、二度相撲館「けはや座」へご来館をされ、相撲館 30 周年の土俵改修の完成後には、土俵で四股を踏んでもらうなど、当館とゆかりが深いです。

期間中は、幕内最高優勝トロフィーなど、ご寄贈いただいた貴重な品を展示します。

ぜひ、ご来館ください。

日時 12月26日(日)まで

場所 葛城市相撲館「けはや座」

休館日 火曜・水曜日

(11月3日(水)と11月23日(火)は開館)

開館時間 10時～16時



イベントなどは、やむを得ず中止・変更する場合があります。参加される際には、感染症対策にご協力ください。



メール



上記から申込み♪



我が家の

かつらキッズ

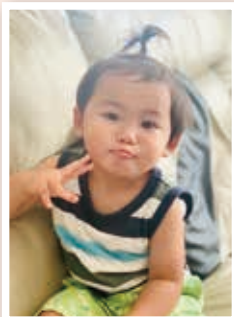
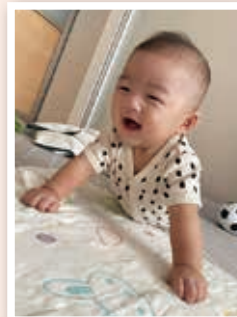
2歳 花戸 桜司郎 ちゃん
(北道穂)2歳 中島 未桜 ちゃん
(染野)0歳 永井 陽翔 ちゃん
(北花内)1歳 阪本 己磨 ちゃん
(こよみ)

写真募集 〈市内在住の3歳以下のお子さん〉

子ども氏名(ふりがな)・生年月日・住所(番地不要/任意)・保護者氏名・続柄・電話番号・広報誌等への掲載の同意を記入し、写真(縦)をgoogleフォーム(アカウント必要)かメールで申込みください。詳しくは市HPを確認。※申込み順で随時掲載。申込み時点で3歳であれば掲載可。

企画政策課 kikaku@city.katsuragi.lg.jp

かつらぎ応援！キャッシュレス決済でポイント還元キャンペーン



対象支払 d払い・auPAY

還元上限 5,000円相当 / 期間中
※決済1回につき、受けられる還元は2,000円相当が上限

対象店舗 市内の中小事業者

※左のマークが入ったのぼりやポスターが掲出している店舗

備考

- 詳細は市ホームページ等をご覧ください。
- 大企業・大手チェーン・一部業種において、対象外の店舗があります。
- 対象店舗については、各社アプリでご確認ください(一部、未掲載の店舗あり)
- 一部商品では、利用できない場合があります(タバコ・保険適用等)。
- 総還元予定額に達した場合は、期間中に関わらず、早期に終了する場合があります。
- 市役所が直接勧誘の連絡をしたり、金銭を要求することはありません。市役所を騙った詐欺にご注意ください。

d払い・auPAY 使い方講座

使ったことがない人でも安心して使えるようにサポートします。(申込不要)
とき 11月4日(木) 13:30~17:00 随時
ところ 中央公民館 研修室

《問い合わせ》かつらぎ応援！キャッシュレス決済でポイント還元キャンペーン
コールセンター 【☎0120(068)051】 10:00~20:00(土日祝を含む)

[auPAY]は、KDDI株式会社の商標です。[d払い]は、株式会社NTTドコモの登録商標です。