

ともに創り、ともに生きるまち葛城

☺ 広報

# かつらぎ

2022

6

Vol.213

思い出の庁舎へ感謝を込めて  
旧當麻庁舎お別れ会



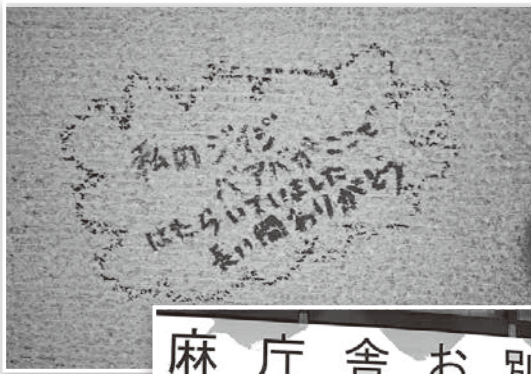

## 庁舎に感謝を込めて 旧当麻庁舎お別れ会

4月29日、旧当麻庁舎において、「旧当麻庁舎お別れ会」が開かれました。県在住のステンシル・アーティスト ヒヤククラフ HYKRX さんといっしょに、約50人の参加者の子どもたちが、庁舎の壁に「THANK YOU」などのメッセージや絵を描きました。

最後に、事前に描かれていた「We can't do it (私たちはできない) の否定形「t」を阿古市長が消した上に、後日、HYKRX さんの手により、絵が足され、「私たちはできる」というひとつのアート作品が完成しました。

描かれた作品は、取り壊しまでご覧いただけます。



スマホで  
広報誌が読める



## 表紙 / COVER

### 表紙の説明

「旧当麻庁舎お別れ会」の様子。庁舎への感謝と地域の発展に願いを込めて、市内の子どもたちが力を合わせて、取り壊し前の庁舎に落書きをしました。



## 目次 / CONTENTS

### 02 まちのニュース

### 04 市政ニュース

新型コロナウイルスワクチン関連情報  
安全・安心なまちづくり 補助  
家庭用生ゴミ処理機の購入費用 補助  
児童手当の手続き制度の変更  
人権教育講座の開催  
認知症に関する取組み

### 18 イベント・募集

相撲館企画展「強豪力士展」  
高齢者の皆さまから作品募集

### 20 子育て・健康

子育て支援センターにおいて  
やってみよう！葛城市塩活チャレンジ

### 24 文化・教養

図書館だより  
葛城っ子スペシャルショット

「磐城第一保育所」

### 26 お知らせ

### 27 無料相談コーナー / 今月の休館・休園日

裏表紙 我が家のかつらキッズ

## まちのニュース

葛城市内のイベントをレポートします



### おひさま堆肥で育てました 寄せ植えコンテスト入賞者発表

4月5日～13日、新庄庁舎で展示を行い、一般投票の結果、投票数139名の投票をいただき、次の3点が優秀作品に選ばれました。

〈敬称略〉

最優秀賞 林ひとみ（南道穂）  
優秀賞 伊豆 洋子（御所市室）  
下村 千登世（染野）



最優秀賞 作品タイトル「人生楽しもう〜」



### 金色の菩薩、華やかに練り歩く 當麻寺練供養会式

4月14日、當麻寺にて1000年以上続く伝統行事「聖衆来迎練供養会式」が行われました。

当日は3年ぶりに来迎橋がかけられ、金色の面ときらびやかな衣装を纏った七菩薩が練り歩きました。

聖衆来迎練供養会式とは、中将姫が當麻曼荼羅を織り上げた後、29歳で生身のまま極楽浄土へ往生された時の様相を演劇的にあらわした伝統行事です。

### 地域コミュニティの場として 太田に緑の公園が完成しました

4月17日、吸収源対策公園緑地事業において整備を進めていました太田東公園が完成し、引継式が行われました。この事業は、地球温暖化対策として、温室効果ガスの吸収に役立つ公園緑地を整備するものです。

海積神社の北側に整備されたこの公園は、地域の方々が集える場として利用いただくとともに、災害時には防災拠点ともなります。



### 園芸教室の講師として尽力 長年ありがとうございました

西川一明さんは、長年にわたり「いきいきセンター 一定期教室」の園芸教室の講師として尽力され、阿古市長から感謝状が贈呈されました。

西川講師には、毎年各教室ごと、約20～30名に花や野菜などの植物について幅広く教えていただきました。教室生が帰られる際には笑顔が絶えず、大変楽しんでいただいている様子うかがえました。長きにわたり、ありがとうございました。

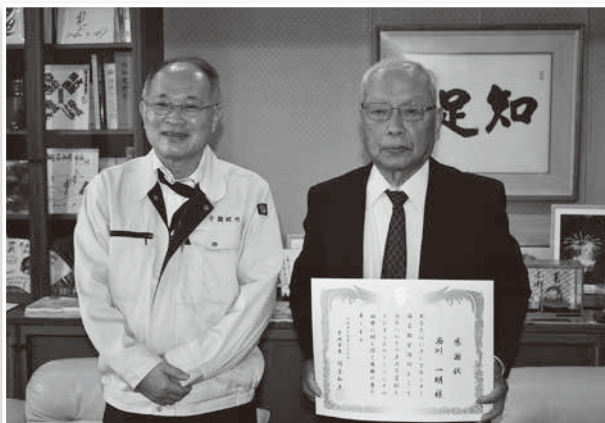

まちの  
ニュース

市政  
ニュース

イベント  
募集

子育て  
健康

文化  
教養

お知らせ



## 新型コロナウイルスワクチン関連情報

▶新型コロナウイルス対策室 【☎ 0745 (44) 8107】

### 新型コロナワクチン 4 回目接種について

市では 6 月下旬に新型コロナワクチン 4 回目の集団接種ならびに個別接種を開始する予定です。

詳細が決まり次第、市ホームページや接種対象者への接種券送付にてお知らせします。

(令和 4 年 5 月 19 日時点の情報)

### 対象者と接種券の発送について

- ① 3 回目接種の完了から 5 ヶ月以上が経過した 60 歳以上の方  
→ 3 回目の接種時期に応じて、段階的に接種券を送付。
- ② 3 回目接種の完了から 5 ヶ月以上が経過した 18 歳以上 60 歳未満の方のうち、**基礎疾患を有する方その他新型コロナウイルス感染症にかかった場合の重症化リスクが高いと医師が認める方**  
→ 3 回目の接種時期に応じて、段階的に 接種券発行申請書 を送付。接種希望者は申請書を新型コロナウイルス対策室に提出 (予定)。

### 6 月以降の小児接種 (5 歳～11 歳) について

新型コロナワクチン小児接種 (対象者: 5 歳～11 歳) は、しばたこどもクリニック (八川 114-3) で行います。集団接種は行いません。

ご予約は、ワクチンコールセンターもしくは W E B 予約サイトにてお願いします。

※しばたこどもクリニックへの直接のお問い合わせはご遠慮ください。

### 予約方法

葛城市新型コロナワクチンコールセンター

【☎ 0745 (44) 3820】

土日祝を除く 9:00～17:00

葛城市ワクチン接種 WEB 予約サイト  
(市ホームページ内)



犬の飼い主の皆さまへ お済みですか

## 犬の登録・狂犬病予防接種

▶環境課 【☎ 0745 (44) 5004】

### 登録と狂犬病予防注射は、飼い主の義務です

生後 91 日以上犬を飼っている方は、登録と狂犬病の予防注射を行ってください。

飼い犬を登録すること、また狂犬病予防注射を受けさせることは、狂犬病予防法第 4・5 条により義務付けられています。



### 犬の登録は生涯 1 回。予防注射は毎年 1 回。

犬の登録 環境課もしくは当麻庁舎総合窓口課で行ってください。

登録手数料 3 千円

狂犬病予防注射 動物病院で受けてください。

※料金は動物病院により、異なります。

### 登録内容に変更があった場合は、届け出てください。

飼い主・住所などに変更があった場合

環境課で変更届を提出してください。

転出される場合

転出先の市町村担当課で鑑札を提出してください。

犬が亡くなった場合

鑑札を持って、環境課もしくは当麻庁舎総合窓口課で死亡届を提出してください。



# ここが便利！マイナンバーカード

全国のコンビニで住民票の写しや印鑑登録証明書が取得できます

市役所が閉まった後でも  
即時で受け取り！

▶市民窓口課【☎ 0745 (44) 5002】

## どこで取れるの？

マルチコピー機の設置された全国のコンビニエンスストア（ローソン、ファミリーマート、セブンイレブン、ミニストップ）

## いつ取れるの？

6：30～23：00

※土・日・祝日も利用できます。

※12月29日～1月3日とシステムメンテナンス日は利用できません。

## なにが取れるの？

- 住民票の写し（葛城市に住居登録のある本人及び同一世帯の方） 発行手数料一部 200円
- 印鑑登録証明書（葛城市で印鑑登録かつ住民登録のある本人のみ） 発行手数料一通 200円

## 取るのに必要なものは？

- マイナンバーカード（個人番号カード）
- ※利用者証明用電子証明書が搭載されているもの



税関係証明書も  
申請できる！

## 各種証明書のオンライン申請

郵便請求とは違い、小為替、封筒や切手の準備は必要ありません！

▶企画政策課【☎ 0745 (44) 5016】

## カードの申請をお手伝いします！

マイナンバーカードに使用する顔写真の撮影からオンライン申請まで無料でお手伝いします。

本人確認書類（運転免許証等）をご持参のうえ、窓口までお越しください。

またカードの申請をいただいてから受け取りまで約1ヶ月かかります。申請はお早めに！

## マイナンバーカード 休日申請・受取窓口

マイナンバーカードの申請受付（申請書記入の補助、写真撮影（無料））およびマイナンバーカードの交付（事前予約制）を行っています。

①とき 6月12日(日) 8：30～正午

ところ 新庄庁舎1階 市民窓口課

②とき 6月25日(土) 8：30～正午

ところ 當麻庁舎1階 総合窓口課

## 持ち物

【申請の場合】本人確認書類1点（運転免許証、健康保険証、学生証等）

【交付の場合】電話予約時にご確認ください。

まちの  
ニュース

市政  
ニュース

イベント  
募集

子育て  
健康

文化  
教養

お知らせ

スマートフォンとマイナンバーカードを使って、住民票の写しなどの証明書をオンラインで申請し、後日郵送で受け取れるサービスを開始しています。

クレジットカードで決済ができ、24時間365日いつでもどこでも手続きができます。

## 手続きに必要なものは？

- ・申請者本人のマイナンバーカード
- ・スマートフォン（マイナンバーカードの読み取りに対応しているもの）
- ・クレジットカード
- ・マイナンバーカード交付時に設定した、6文字から16文字の署名用電子証明書のパスワード

## なにが申請できるの？

○戸籍・住民票関係

住民票、戸籍謄本・戸籍抄本、改製原戸籍謄本・改製原戸籍抄本、除籍謄本・除籍抄本、戸籍附票、身分証明書、独身証明書

○税関係

固定資産評価証明書・公課証明書、課税証明書、納税証明書（滞納がない証明書 / 軽自動車車検用含む）

※本サービスでは、納税証明書（軽自動車車検用）を除き、全て申請者または申請者を含む申請しか受付できません。

詳しくは、市のホームページ  
をご覧ください。



イベントなどは、やむを得ず中止・変更する場合があります。  
参加される際には、感染症対策にご協力ください。

申込先・問 ▶生活安全課 【☎ 0745 (44) 5011】

- 必要書類は市ホームページなどで確認の上、生活安全課（新庄庁舎 2 階）まで申請ください。
- 予算の範囲内で受付します。

## 自動車急発進等抑制装置



高齢運転者の交通事故防止と交通事故時の被害軽減のため、自動車急発進等抑制装置を購入・設置する方に費用の一部を補助します。（1人につき1回）

### 補助金額

補助対象経費の 1/2（限度額 3 万円）

- ※ 100 円未満の端数は切り捨て
- ※ 補助対象経費は、対象装置に係る購入・設置に直接要する費用の合計額（消費税を含む）
- ※ 既に国等の補助金を受けている場合は、補助対象経費から国等の補助金の額を差し引いた額

### 対象者（次のすべてを満たす方）

- ① 交付申請日において満 65 歳以上の方
- ② 自動車運転免許証を保有している方
- ③ 補助対象自動車の自動車検査証に使用者として記載されている方
- ④ 対象装置を設置業者に依頼して設置した方
- ⑤ 対象装置を購入し、設置後 1 年以内に交付申請した方
- ⑥ 市税等を滞納していない方

### 対象装置

国土交通省認定の後付け急発進等抑制装置

### 対象自動車（次のすべてを満たすもの）

- ① 普通自動車、小型自動車または軽自動車（対象装置が設置済みの自動車を購入する場合は除く）
- ② 自動車検査証に自家用かつ乗用または貨物の用途と記載されている（リース契約で使用している自動車を除く）

- ③ 自動車検査証に記載されている使用の本拠の位置が市内であること
- ④ 営利事業の用に供する目的で購入したものでないこと

### 申請に必要なもの

- カタログ、取扱説明書（機能が記載されたもの）
- 国土交通省の認定製品であることがわかる書類
- 対象装置の名称が記載された装置の購入・設置に係る領収書の写し
- 作業の完了を確認できる書類（納品書・作業完了報告書の写し等）
- 自動車運転免許証・自動車検査証の写し
- 国等の補助金を受けている場合は、その内容が確認できる書類 など

## 幼児 2 人同乗用自転車

幼児 2 人同乗用自転車の購入者に対し、その費用の一部を補助します。（1 世帯につき 1 回）

### 補助金額

購入価格（消費税含む）の 1/2（限度額 4 万円）

- ※ 100 円未満の端数は切り捨て

### 対象者（次の要件をすべて満たす方）

- ① 購入・申請時に 2 人以上の幼児（6 歳未満）を養育し、市内に住所を有し、現に居住している方
- ② 購入後 1 年以内に交付申請をした方
- ③ 本人・同一世帯の方が市税等を滞納していない方

### 対象自転車（次のマークが貼付されたもの）

- BAA マーク〔社〕自転車協会（幼児 2 人同乗用自転車安全基準認定証）
- SG マーク〔財〕製品安全協会（幼児 2 人同乗用）
- ※ オプション設置の座席を含む



# 補助

## 安全・安心なまちづくり さまざまな補助金を交付しています

### 耐震改修工事

住宅の耐震化を促進し、災害に強い安全・安心なまちづくりを進め、市民の生命・財産の保護を図るため、耐震改修工事費の一部を補助します。

#### 補助金額

耐震改修工事費	補助金額
50～200万円以下	20万円
200～300万円以下	左記の額に0.1を乗じた額※
300万円超	30万円

※千円未満は切り捨て

#### 対象者

耐震改修工事を行う補助対象住宅の所有者等で、市税等を滞納していない方

#### 対象住宅 (次のすべてを満たす住宅)

- ①昭和56年5月31日以前に着工した、市内にある木造の一戸建住宅または併用住宅 (店舗等用に供する部分の床面積が延べ床面積の1/2未満のもの)
- ②耐震診断の結果、構造評点が1.0未満の住宅

#### 対象となる耐震改修工事

耐震改修前の構造評点が1.0未満のものを改修工事後、1.0以上の数値となる工事

#### 申請期限

11月30日(水) (土・日・祝日を除く)

#### ご注意ください!

耐震改修工事の契約をする前に、必ず補助金の申請をしてください。補助金の交付決定以前に工事に着手した場合は、補助金を交付できません。



### 耐震診断



地震から家族と財産を守るには、強い我が家にするのが不可欠で、その第一歩が、わが家の健康診断ともいえる「耐震診断」です。

葛城市では、奈良県木造住宅耐震診断員の派遣を行っています。

#### 対象住宅 (次のすべてを満たす住宅)

- ①市内にある木造住宅 (一戸建ての住宅、長屋・共同住宅) のうち、昭和56年5月31日以前に着工されたもの
- ②延べ床面積がおおむね250㎡以下のもの
- ③階数が2以下のもの (地階を除く)

#### 診断方法

診断は市と契約した奈良県木造住宅耐震診断員によって目視で行われます (機械精密検査ではありません)。

#### 申請期限

12月28日(水) (土・日・祝日を除く)

補助金によって、受付期間が異なります。期限が過ぎたものは受付できませんので、ご注意ください。



まちの  
ニュース

市政  
ニュース

イベント  
募集

子育て  
健康

文化  
教養

お知らせ

## 感震ブレーカーの設置

感震ブレーカーは、地震時に一定以上の揺れを感知した場合、自動的にブレーカーなどの電気を止める機器です。設置することで、不在時やブレーカーを切って避難する余裕がない時に、電気火災を防止する有効な手段となります。

感震ブレーカーを設置する方に費用の一部を補助します。

申込先・問

▶生活安全課 【☎0745 (44) 5011】



- 必要書類は市ホームページなどで確認の上、生活安全課（新庄庁舎 2 階）まで申請ください。
- 予算の範囲内で受付します。

**対象者**（次の要件をすべて満たす方）

- ①市内に自ら所有する住宅に居住している方
- ②本人および同一世帯全員が市税等を滞納していない方
- ③本人および同一世帯全員がすでに当該補助金の交付を受けていない方

### 感震ブレーカーの種類・補助金額

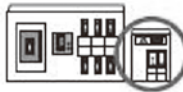
下記の（※）のタイプを補助

タイプ	分電盤タイプ ※ 1		簡易タイプ ※ 2	コンセントタイプ
	(内蔵型)	(後付型)		
				
電気工事	必要	必要	不要	必要なタイプと不要なタイプあり
補助金上限額	3万円	1万円	3千円	補助対象外
補助額	設置費用の 1/2（100 円未満は切り捨て）			

※ 1 一般社団法人日本配線システム工業会の感震機能付住宅用分電盤（JWDS0007 付 2）の規格で定める構造・機能を有するもの。

※ 2 「感震ブレーカー等の性能評価ガイドライン」（内閣府）で定める簡易タイプの性能評価に基づき、一般社団法人日本消防設備安全センターの認証を有するもの、または同等の性能を有すると認められるもの。

## ブロック塀などの撤去・改修

自然災害等でのブロック塀などの倒壊による事故の防止や道路の安全確保を図るため、ブロック塀などの撤去・改修工事費を補助します。

**補助金額** 補助対象経費の 1/2

- ブロック塀などの撤去（限度額 10 万円）
- 軽量フェンスなどの設置（限度額 20 万円）

**対象者** ブロック塀などの撤去改修工事の施主、かつ次に該当する方

- 所有者
- 所有者から同意を得た方
  - ※共有の場合は、共有者全員の同意を得た方
- 建物の区分所有等に関する法律第 3 条により置かれた管理者
- 市税等を滞納していない方
- 暴力団ではない方で、暴力団もしくは暴力団員と社会的に非難されるべき関係を有しない方



### 補助対象工事

- ①ブロック塀などの撤去（次の全てに該当するもの）
  - ・市内に設置されたもの
  - ・道路等の路面または地表面からブロック塀などの上端部までの高さが 80cm 以上のもので道路などに面しているもの
  - ・ブロック塀などの高さが、ブロック塀などと道路境界までの水平距離より高いもの
- ②軽量フェンスなどの設置
  - ①と一体で行うもので、撤去後に軽量フェンスなどを設置する場合（建築基準法に適合すること）

**申請期限** 12 月 28 日(水)



# 補助

## 生ごみの減量化にご協力を！

家庭用生ごみ処理機の購入費用を補助します

▶環境課【☎ 0745 (44) 5004】

### こんな悩みに、さようなら！



ごみの年間排出量の約3割以上は、生ごみが占めていると言われており、家庭での生ごみを減らすことが重要になってきています。

家庭用生ごみ処理機は、生ごみを乾燥させたり、生ごみを堆肥に変えることができます。

また、生ごみは捨てるときのひと工夫でごみの減量になります。

皆さんもぜひチャレンジしてみてください。

### 生ごみ処理機補助

#### 補助金の額

購入価格（税込）の1/2に相当する額

※限度額 3万円

#### 交付対象者（全てに該当する）

- ①市内に住所を有している方
- ②購入した処理機を設置し、適正に維持管理ができる方
- ③処理機により堆肥化されたものを、適正に管理することができる方

**申請方法** 環境課窓口備え付けの申請書に領収書を添えて、環境課へ提出してください。

## －生ごみを捨てるときのひと工夫－

### ①水に濡らさない

- 野菜の皮などは乾かしてから出しましょう
- 水分の少ないごみは濡らさず、水分の多いごみと別にしましょう



### ②しぼって乾かす

お茶がらやティーバッグは、水気をしぼり乾かしてから出しましょう



### ③捨てる前にひとしぼり

たまった水分をぎゅっとしぼってから出しましょう



まちの  
ニュース

市政  
ニュース

イベント  
募集

子育て  
健康

文化  
教養

お知らせ



## 児童手当受給者の皆さまへ

児童手当制度が改正され、手続きの方法が変わります

▶子育て支援課【☎ 0745 (44) 3623】

### 1. 現況届の省略

これまで毎月6月に提出を求めていた現況届の提出が不要となります（住民票で児童と別居している方等は引き続き必要です。提出が必要な方には現況届その他申請書を送付します）。

### 2. 所得上限額の創設

所得上限限度額を上回る所得以上の受給者への支給がなくなります（児童手当または特例給付を受けていた人で、毎年6月の所得審査時に、前年中の所得が所得上限限度額以上となっていた場合は、受給資格が消滅となります）。

### 【所得制限・所得上限限度額について】

児童手当を受給する方の令和3年の所得が、下記の所得制限・所得上限限度額未満の方を支給対象者とします。

扶養親族等の人数（例）	所得制限限度額		所得上限限度額	
	所得額（万円）	収入額の目安（万円）	所得額（万円）	収入額の目安（万円）
0人	622	833.3	858	1071
1人（夫（婦）+子1人）	660	875.6	896	1124
2人（夫婦+子1人）	698	917.8	934	1162
3人（夫婦+子2人）	736	960	972	1200
4人（夫婦+子3人）	774	1002	1010	1238
5人（夫婦+子4人）	812	1040	1048	1276

「収入額の目安」は、給与収入のみで計算しています。

### 【支給額について】

児童の年齢	支給額（児童1人当たりの月額）		
	所得制限限度額未満の方	所得制限限度額以上 所得上限限度額未満の方	所得上限限度額以上の方
3歳未満	1万5千円		
3歳以上小学校修了前	1万円 （第3子以降は1万5千円）	5千円	0円（支給対象外）
中学生	1万円		



## おもちゃを修理してくれる 「おもちゃ病院」開催

▶環境課

毎月開催している「おもちゃ病院」を今年度も開催します。

**ところ** リサイクルプラザ（笹堂 277-1）

ゆうあいステーション（染野 789-1）

**時間** 10：00～14：00（受付13：00まで）

※開催場所や日時は、変更・中止になる場合があります。

とき	ところ
6月21日(火)	リサイクルプラザ
7月19日(火)	ゆうあいステーション
8月16日(火)	ゆうあいステーション
9月20日(火)	ゆうあいステーション
10月18日(火)	リサイクルプラザ
11月15日(火)	リサイクルプラザ
12月20日(火)	ゆうあいステーション
1月17日(火)	ゆうあいステーション
2月21日(火)	ゆうあいステーション
3月21日(火)	リサイクルプラザ

イベントなどは、やむを得ず中止・変更する場合があります。  
参加される際には、感染症対策にご協力ください。

# 防災

## 防災行政無線受信機の未設置の世帯は ご連絡ください

▶生活安全課【☎ 0745 (44) 5011】

### 受信機未設置の方へ

市では、災害発生時等に市民の皆様に必要な情報を発信出来るように、また市行事の案内等のため平日の午後7時55分に定時放送を行っております。

受信機は住民登録のある各世帯(同居世帯は除く)に1台の設置をお願いしておりますが、まだ設置されていない世帯があれば生活安全課までご連絡ください。

設置所要時間は約1時間、設置費用は無料です。

なお、受信機は、市役所からの貸与品です。市外へ転出されるときは生活安全課までお返しください。また、市内で転居されるときは、大字の信号を入れ替えますので生活安全課までご持参ください。

### 年に一度は定期点検

長時間の停電や受信機を設置して1年以上経過した場合は、電池の消耗または自然放電による電力低下、電池の液漏れなどにより受信機が故障し、受信できなくなりますので、定期的(年1回)に電池交換してください。(単1乾電池2本)

### 受信不良の原因

防災行政無線は、市役所から各家庭にデジタル信号を送信しています。無線電波ですので立地条件や家庭の電化製品などの影響で聞こえなくなることがあります。

#### ○原因となる電化製品

携帯電話、インバーター電化製品(蛍光灯など)、コードレス電話、ファックス、大型テレビ、配電盤など

### 対策

1. 同じコンセントから電源をとるとノイズで受信できなくなりますので、違うコンセントから電源をとるか、場所を移動してみてください。
2. 気象状況や建物の構造で電波が受信できない場合は、外部アンテナを設置しますので、生活安全課までご連絡ください。



# 安全週間

## 6月5日～11日は 危険物安全週間

### 全国統一標語

一連の 確かな所作で 無災害

### 危険物とは？

消防法で定められ、一般的に次のような危険性を持った物品をいいます。

- 1 火災発生の危険性が大きい
- 2 火災拡大の危険性が大きい
- 3 消火が困難なもの

### 身近にある危険物

ご家庭でも使用するガソリン、灯油、軽油、塗料、接着剤、消毒用アルコールなどは危険物です。危険物の周囲ではみだりに火気を使用せず、換気の良い場所で取扱いを行い、保管についても容易に転倒しない安全な場所を選ぶなど、細心の注意を払ってください。

### 危険物を取り扱う事業所の方へ

危険物施設等の事故を防止するためには、危険物関係事業所の皆様が法令を遵守することはもちろん、自社の施設の特性に応じた危険要因を把握し、最も適した安全対策を実践することが極めて重要となります。自社の危険要因と安全対策を踏まえた自主保安対策を充実し、危険物に関する事故を防止しましょう。また、施設や設備の変更等が生じる場合は、事前に葛城消防署までお問合せください。

葛城消防署 予防課

【☎ 0745 (69) 7171】

【FAX 0745 (69) 7174】

【E-mail katsuragi-yobo@naraksk119.jp】

【HP <https://www.naraksk119.jp/>】

まちの  
ニュース

市政  
ニュース

イベント  
募集

子育て  
健康

文化  
教養

お知らせ



## 令和4年度 人権教育講座を開催します

差別のない明るいまちづくりを目指して

▶生涯学習課【☎0745 (44) 5109】

人権とは何かを確認し合い、部落問題をはじめ、あらゆる人権問題の解決を目指します。  
地域社会における人権意識を高め「差別のない明るいまちづくり」を進めましょう。

とき	ところ	講師・テーマ
7月9日(土) 10:00～ 1時間30分程度	當麻文化会館	奈良県人権教育推進協議会 副会長 吉岡 伸晃さん 演題 「未定」
9月10日(土) 10:00～ 1時間30分程度	當麻文化会館	初瀬太鼓鱗角舎・桜井市人権施策課 松田 浩資さん 演題 「間違いだらけの部落問題」 ～部落史観の転換と今日的課題～
11月18日(金) 12:30～17:00 (予定)	水平社博物館	水平社博物館見学とフィールドワーク (★)
令和5年1月14日(土) 10:00～ 1時間30分程度	當麻文化会館	奈良県立同和問題関係史料センター 所長 深澤 吉隆さん 演題 「夜間中学校について」

参加  
無料

(★) 募集期間 10月3日(月)～17日(月)

申込方法 生涯学習課窓口・電話で申込み (定員25名。定員に達し次第締切)

※テーマにつきましては、講師等の都合で変わる事があります。ご了承ください。

### 男女共同参画週間 (6月23日～29日)

#### 2022年度キャッチフレーズ

「あなたらしい」を築く、  
「あたらしい」社会へ

「男女共同参画社会基本法」の公布・施行日を記念し、国ではこの期間を『男女共同参画週間』と定めています。

性別にとらわれず、職場、学校、地域、家庭で、それぞれの個性と能力を発揮できる「男女共同参画社会」の実現を目指しましょう。

広告 (広告募集中。詳しくは、企画政策課まで)



### 「人権を確かめ合う日」記念集会の動画配信

▶人権政策課【☎0745 (44) 5005】

広報かつらぎ4月号で案内していた「人権を確かめ合う日」記念集会を動画配信します。  
皆さまぜひご覧ください。

演題 「無関心でいられても 無関係でいられない  
人権問題 ～感染症・部落差別等を軸に考える～」

講師 松村 元樹さん  
(公益財団法人 反差別・人権研究所みえ  
常務理事兼事務局長)

視聴方法 YouTubeで配信  
[https://youtu.be/hSX\\_GfcAdc0](https://youtu.be/hSX_GfcAdc0)

配信期間 6月1日(水) 10:00  
～30日(木) 17:00



写真：Masaru Goto/Reminders Project



動画配信

イベントなどは、やむを得ず中止・変更する場合があります。  
参加される際には、感染症対策にご協力ください。

## 中途失明者等生活訓練事業

### ▶社会福祉課【☎ 0745 (44) 5103】

県では、中途失明者などの視覚障がい者に、将来の生活への道を見出すために必要な助言・指導と、自立生活に必要な前訓練としての歩行訓練・コミュニケーション訓練などを行い、社会参加の促進を図っています。

**対象** 在宅の重度の視覚障がい者

**実施方法** 対象者の家庭に指導員を派遣します。

**費用** 不要

(教材等の実費は対象者の負担となる場合あり)

### 申込方法

6月17日(金)までに社会福祉課へ申し込みください。申込者が予定人数を上回った場合は、新規の方を優先します。

## 吉野川分水の通水

### ▶農林課

6月1日～9月20日までの通水期間中の事故防止のため、下記のことにご協力をお願いします。

- 吉野川分水幹線水路へ立ち入らない。
- 水路構造物、特に樋門、土砂・余水吐ゲートなどに手を触れない。
- 水路内へ汚物、木片、石、塵芥、草などを投げ込まない。
- 地域内の河川は、急激な流量の増減が予想されるので注意する。

### 分水止水予定表

- 土用干し期間 (7日間)  
7月20日～26日
- 平日止水日 (水・木曜日 計12日間)  
6月29・30日  
7月6・7・13・14日  
8月10・11・17・18・24・25日

## 差別をなくす市民集会

### ▶人権政策課

**とき** 7月2日(土) 開演 13:30 (開場 13:00)

**ところ** 新庄文化会館マルベリーホール

**演題** マンガと偏見の複雑な関係 ～メガネ男子や方言女子が主人公になれない理由～

**講師** 吉村 和真さん

(京都精華大学専務理事 マンガ学部教授)

**参加無料・申込不要・手話通訳あり**

マンガの登場人物には、「ヒーロー・ヒロインに善玉・悪玉」「トリックスターに萌えキャラ」など、さまざまな役割や性格の持ち主がいます。

実はそこに、私たちが抱えるステレオタイプや偏見が潜んでいるのです。

マンガを一緒に読みながら、そのことの意味を考えてみましょう。

### 講師プロフィール

1971年福岡県生まれ。思想史・マンガ研究を専門とし、日本マンガ学会の設立や京都国際マンガミュージアムの開館など、マンガ研究の環境整備と社会還元を進める。



## 南都銀行派出所の営業時間の変更

### ▶会計課

市役所新庄庁舎1階の南都銀行派出所の営業時間が6月1日(水)より、下記の通り変更になります。

- 4月・5月** 9:00～15:00  
(正午～13:00を除く)
- 6月以降** 9:00～正午

広告 (広告募集中。詳しくは、企画政策課まで)

--

--

イベントなどは、やむを得ず中止・変更する場合があります。  
参加される際には、感染症対策にご協力ください。



## 国民健康保険税口座振替キャンペーンの実施

新規登録で QUO カードが当たります！

▶保険課【0745 (44) 5003】

県内で、期間中に国民健康保険税の納付について新たに口座振替登録を実施いただいた県内全世帯のうち、抽選で 2,000 世帯へ QUO カード 3,000 円相当が当選するキャンペーンを実施しています。

**キャンペーン期間** 令和 5 年 1 月 31 日(火)まで



### QUO カード プレゼントキャンペーン

※自動エントリーのため、  
キャンペーンの申し込みは不要です。

#### 就職や退職などの際には、 医療保険の切替え手続きをお忘れなく

次のものをお持ちになって保険課まで手続きにお越してください。

##### 就職や扶養認定により社会保険などに 加入したとき

- 今まで使用していた国民健康保険被保険者証
- 新しく交付された被保険者証
- ※郵送での手続きも可能です。詳しくは保険課までお問い合わせください。

##### 退職や扶養喪失により社会保険などを 離脱したとき

- 退職日や資格喪失日がわかる書類  
(離職票や健康保険資格喪失証明書等)
- 官公署発行の顔写真付本人確認書類  
(運転免許証、パスポート、マイナンバーカードなど)

#### ジェネリック医薬品を使用していますか？

##### ジェネリック医薬品は本当に効くの？

- 新薬（先発医薬品）と同じ有効成分が同じ量含まれていて、効き目も安全性も同等です。
- 製造・品質管理も厳しくチェックされ、より飲みやすく改良された薬がたくさんあります。

##### ジェネリック医薬品への切り替えは、どうすればいいの？

- 医師や薬剤師へジェネリック医薬品を希望することを伝えましょう。
- おくすり手帳や保険証に貼り付けられるジェネリック医薬品希望シールなどを活用しましょう。
- ※すべてのお薬にジェネリック医薬品があるわけではないため、ご注意ください。

### 蓮花ちゃんと学ぼう！ 消費生活 クイズ



#### 問題

中古車を購入した。  
販売店から修復歴はないと言われたが、  
実際は修復歴があった。  
契約を取り消せる？

- A. 契約を取り消すことができる
- B. 契約を取り消すことはできない

#### 答え

- A. 契約を取り消すことができる

#### 解説

消費者より事業者の方が、契約しようとする商品やサービスなどの情報を多く持って交渉力もあります。消費者契約法は、こうした格差を利用した事業者の不当な勧誘行為や契約内容から消費者を守るための法律です。事業者の不当な勧誘により、消費者が誤認や困惑して結んだ契約や通常分量や期間などを著しく超える過量な内容の契約は、消費者契約法により取り消すことができます。

#### 蓮花ちゃんのアドバイス

不当な契約をさせられたときは、1人で悩まずに消費者生活相談センターなどに相談してね！契約は慎重にね☆



クイズと回答については、2022 年版『くらしの豆知識』（国民生活センター発行）より

## 認知症予防や認知症の方を支える取組みを進めています

▶ 地域包括支援課【☎ 0745 (44) 3455】  
 (下記①～③はいずれも無料・電話にて要申込)

### ① 知恵の和 教室 (認知症予防教室)

認知症予防に効果があるとされるトレーニングを取り入れたプログラムを行います。参加者の交流を取り入れ、全6回の教室終了後は、参加者同士が集える場を参加者の皆さんと考えていきたいと思えます。

**対象** 65歳以上で最近「もの忘れ」が気になる方  
**とき** 7月14日(木)～9月22日(木)  
 第2・4木曜日 全6回  
 14:00～15:30  
 (8月11日は祝日のため8月4日に振替)  
**ところ** 中央公民館  
**申込期間** 6月8日(水)～22日(水) (先着10名)

### ② 出前 知恵の和 教室 (認知症予防講師派遣)

認知症の方もずっと住み続けられる地域づくりを考えましょう。

サロンやサークルなどの集まりに、講師を派遣します(教室は全2回)。

#### 内容

1回目 地域の中での「困りごと」の対応方法  
 2回目 ご自身の物忘れ予防

**申込期間** 6月13日(月)～ (先着7組)  
 ※感染対策の観点から、人数や実施場所の希望に沿えない場合あり

### 徘徊高齢者等 SOS ネットワーク

#### 徘徊高齢者等 SOS ネットワークとは

徘徊のおそれのある認知症高齢者などの安全と家族への支援のため、徘徊高齢者などを地域の支援を得て早期に発見できるようにするものです。

このネットワークに登録している方は、費用負担なく個人賠償責任保険に加入できます。この個人賠償責任保険は、葛城市が契約し掛金を支払うもので、下記などにより、法律上の損害賠償責任を負う場合に適用されます。

○日常生活で他者にケガをさせたり、他者の財物を壊した。  
 ○誤って線路に立ち入るなどで、電車などを止めてしまった。

### ③ 10分でできる! あたまチェック

対面で行う10分間の記憶検査です。ゲーム感覚で、あたまの健康がチェックできます(1人あたり10分程度)。

**対象** 65歳以上で要支援・要介護認定を受けていない方

**とき** 6月21日(火)・27日(月)  
 7月4日(月)・7日(木)  
 9:30～正午

**ところ** 新庄庁舎内(当日ご案内します)

**持ち物** 介護保険証

**申込期間** 6月13日(月)～(先着80名)

※認知症の有無を確認するチェックではありませんが、結果は評価レポートとしてお渡しします。  
 ※5人以上集まれば出張実施できます。  
 ご相談ください。



### 『認知症カフェ』運営一部助成します

#### 認知症カフェとは

認知症の方を支える地域の方の勉強の場です。また、認知症の方、介護者の方が安心して相談したり楽しめる交流の場です。

#### 開設の要件

①市民を利用対象者とする事。  
 ②認知症に関する相談に対応できる専門職(看護師・介護支援専門員など)を1名以上および補助者を1名以上配置すること など

※運営助成については審査の上、決定します。

**助成金額** 1ヶ月あたり2万5千円まで

**助成期間** 令和5年3月末まで

**募集期間** 令和5年2月末まで

第26回参議院議員通常選挙  
当麻期日前投票所の変更について

▶葛城市選挙管理委員会事務局  
【☎ 0745 (44) 5006】

旧当麻庁舎の除却に伴い、7月10日執行予定の第26回参議院議員通常選挙の当麻期日前投票所は、当麻庁舎（旧当麻分庁舎）1階会議スペースに変更します。

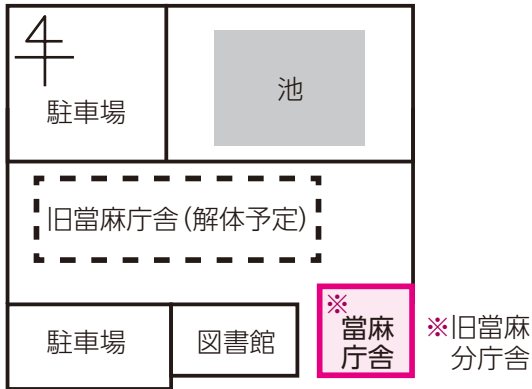

**投票日** 7月10日(日)〈予定〉7:00～20:00  
**期日前(不在者)投票**  
 6月23日(木)～7月9日(土)〈予定〉8:30～20:00  
**期日前投票所**  
 ○新庄庁舎1階 市民ホール内  
 ○当麻庁舎(旧当麻分庁舎)1階会議スペース  
 ※投票日などは、国の決定により変更となる場合があります。  
 ※詳しくは、広報かつらぎ7月号でお知らせします。

都市計画法の一部改正に伴う  
区域の変更について

▶都市計画課

市街化を抑制すべき区域である市街化調整区域では、開発行為が制限されていますが、都市計画法第34条第11号の規定に基づき、奈良県の条例で指定する区域(指定区域)内では一定の開発行為が可能となっています。

今回、都市計画法の一部改正(令和4年4月1日施行)に伴い、奈良県の条例が改正され、災害ハザードエリアを含む区域について変更が行われました。

各区域の指定状況については、市ホームページもしくは奈良県ホームページをご覧ください。

市・県民税(第1期)  
納付期限は6月30日(木)

▶税務課

納期内納付にご協力ください。納税通知書が6月15日頃を過ぎてもお手元に届かない場合は、税務課までご連絡ください。

口座振替をご利用の方は、納期限日が振替日です。事前に預貯金残高の確認をお願いします。

令和3年度 情報公開・個人情報保護制度の運用状況

▶総務課

情報公開制度

情報公開制度の利用状況

開示請求件数	41
開示申出件数	18

公文書開示請求の決定状況

開示	25	部分開示	16	不開示	5
却下	0	取下	1	審査中	0

実施機関別の処理状況

実施機関名	開示請求件数	開示請求処理内容						審査請求
		開示	部分開示	不開示	却下	取下	審査中	
市長	34	19	15	5	0	1	0	0
教育委員会	2	2	0	0	0	0	0	0
選挙管理委員会	0	0	0	0	0	0	0	0
監査委員	1	1	0	0	0	0	0	0
公平委員会	0	0	0	0	0	0	0	0
農業委員会	1	0	1	0	0	0	0	0
固定資産評価審査委員会	0	0	0	0	0	0	0	0
上下水道事業管理者	3	3	0	0	0	0	0	0
議会	0	0	0	0	0	0	0	0
合計	41	25	16	5	0	1	0	0

※事案により複数の開示決定等がなされるものがあるため、決定状況の合計数が開示請求件数より多くなっています。

個人情報保護制度

個人情報取扱事務の届出件数

実施機関名	件数
市長	391
教育委員会	78
選挙管理委員会	11
監査委員	3
公平委員会	3
農業委員会	6
固定資産評価審査委員会	1
上下水道事業管理者	31
議会	13
合計	537

個人情報の開示請求等の状況

開示請求件数		件数
決定状況	開示	4
	部分開示	3
	不存在	0
	取下	0
審査請求		0



# 春季市民 スポーツ大会 結果

(4月17日～5月1日)

【敬称略】

## ソフトボール

優勝 新庄スターズ  
準優勝 大和葛城SC  
第3位 ドロコンズ

## テニス

### 男子ダブルス

優勝 中 公宏 (八川)  
津田 直人 (竹内)  
準優勝 水本 雅英 (北花内)  
辻本 誠 (北花内)  
第3位 森 昭博 (萱)  
安達 亮平 (萱)  
// 山田 信生 (尺土)  
堀田 晋也 (尺田)

### 女子ダブルス

優勝 森内 美帆 (萱)  
堀田 沙織 (尺田)  
準優勝 中 真紀子 (八川)  
堀田 明美 (尺田)  
第3位 池田 博子 (竹内)  
西川登志恵 (寺口)  
// 西川 真佑 (長尾)  
中川ここな (兵家)

### 混合ダブルス

優勝 安達 亮平 (萱)  
堀田 沙織 (尺田)  
準優勝 津田 直人 (竹内)  
津田 浩子 (竹内)  
第3位 堀田 晋也 (尺田)  
堀田 明美 (尺田)  
// 森 昭博 (萱)  
中 真紀子 (八川)

### 男子シングルス

優勝 堀田 晋也 (尺田)  
準優勝 森 昭博 (萱)  
第3位 藤井 秀章 (萱)  
// 矢倉 俊雄 (尺土)

### 女子シングルス

優勝 堀田 沙織 (尺田)  
準優勝 堀田 明美 (尺田)  
第3位 堀田 詩織 (尺田)  
// 堀川 満江 (笛堂)

### 男子壮年シングルス

優勝 堀田 晋也 (尺田)  
準優勝 藤井 秀章 (萱)  
第3位 川俣 和也 (當麻)  
// 森 昭博 (萱)

## ソフトテニス

### 一般男子ダブルス

優勝 喜多 聡 (尺田)  
石井 基博 (北花内)  
準優勝 速水 和樹 (笛吹)  
斉藤 雄二 (北花内)  
第3位 城下 彦弥 (尺田)  
木村 光宏 (林堂)

### 一般女子ダブルス

優勝 山中 登子 (南花内)  
平山 敏美 (尺田)  
準優勝 林谷みつ子 (兵家)  
眞柴 千恵 (南道穂)  
第3位 樋口 稔乃 (當麻)  
西本 和子 (大屋)

### 中学生女子ダブルス

優勝 西川 芽衣 (太田)  
柳瀬 勲慈 (長尾)  
準優勝 谷口 笑琉 (當麻)  
浅井 美優 (八川)  
第3位 橋本 陽菜 (長尾)  
巽 璃子 (長尾)

## グラウンド・ゴルフ

### 男子の部

優勝 中嶋 博司 (忍海)  
準優勝 畠山 正 (尺田)  
第3位 石川 定廣 (笛堂)

### 女子の部

優勝 竹本 文子 (長尾)  
準優勝 高橋美根子 (忍海)  
第3位 筒井 静枝 (竹内)

## バドミントン

### 男子ダブルス1部

優勝 古匠 元気 (辨之庄)  
和田 多持 (中戸)  
準優勝 市川 佳洋 (尺田)  
田川 敦之 (東室)  
第3位 吉川みづ穂 (尺田)  
中霧 茜 (木戸)  
// 南 伸明 (笛堂)  
下村 秀典 (笛堂)

### 女子ダブルス1部

優勝 中嶋 恵子 (勝根)  
広辻 玲子 (南今市)  
準優勝 富岡 桂子 (太田)  
明石 理佐 (加守)  
第3位 赤木 基延 (尺田)  
増井 紀良 (西室)

### 混合ダブルス1部

優勝 古匠 元気 (辨之庄)  
吉川みづ穂 (尺田)  
準優勝 田川 敦之 (東室)  
中霧 茜 (木戸)  
第3位 市川 佳洋 (尺田)  
中井戸資廣 (南道穂)  
// 南 伸明 (笛堂)  
富岡 桂子 (太田)

### 女子ダブルス2部

優勝 青木 智子 (葛木)  
新内寿美子 (加守)  
準優勝 岡本 和代 (辨之庄)  
澤田由美子 (木戸)  
第3位 長屋 和子 (尺土)  
上村 理恵 (尺土)  
// 小倉 麻理 (八川)  
藤川奈津美 (尺土)

### 混合ダブルス2部

優勝 中嶋 恵子 (勝根)  
広辻 玲子 (南今市)  
準優勝 明石 理佐 (加守)  
青木 智子 (葛木)  
第3位 増井 紀良 (西室)  
藤川奈津美 (尺土)  
// 赤木 基延 (尺田)  
長屋 和子 (尺土)

### 小学生ダブルス

優勝 大槻 桜花 (北花内)  
山本 愛珠 (長尾)  
準優勝 松本 悠空 (北花内)  
宮城 悠 (木戸)  
第3位 高松 らん (葛木)  
辻本 花香 (尺田)  
// 車谷はるの (長尾)  
宮城 遥 (木戸)

### 小学生シングルス1部

優勝 山本 晃成 (長尾)  
準優勝 山本 孟 (長尾)  
第3位 岡本 菜愛 (辨之庄)  
// 和田 琥珀 (西室)

### 小学生シングルス2部

優勝 車谷はるの (長尾)  
準優勝 和田 琉聖 (西室)  
第3位 山本 優成 (長尾)  
// 辻 侑里香 (寺口)

## ゲートボール

優勝 三重野文夫 (尺土)  
勝浦 光彦 (尺土)  
三保 澄子 (今在家)  
田中 工文 (新在家)  
北村 章 (尺土)  
準優勝 蔵内 隆 (西辻)  
三保 邦彦 (今在家)  
高谷 啓介 (新在家)  
西井フミ子 (加守)  
第3位 山本 教嗣 (新在家)  
高谷八寿代 (新在家)  
亀井 清美 (尺土)  
弓場 千里 (辨之庄)

## 卓球

### 男子シングルス1部

優勝 亀田 幸秀 (八川)  
準優勝 黒田 晃成 (竹内)  
第3位 藤原 弘樹 (勝根)  
// 山下 央将 (長尾)

### 女子シングルス1部

優勝 西川 裕子 (八川)  
準優勝 山岡美代子 (尺田)  
第3位 西川 孝子 (忍海)  
// 堀川 満江 (笛堂)

### 男子シングルス2部

優勝 稲内 豊喜 (尺土)  
準優勝 澤田 琢磨 (木戸)  
第3位 吉川 治畿 (加守)  
// 東 大汰 (今在家)

### 女子シングルス2部

優勝 中尾 一子 (加守)  
準優勝 和田桃白子 (今在家)  
第3位 渡本 夏恵 (尺田)  
// 藪中 啓子 (當麻)

### 男子ダブルス1部

優勝 永川翔太郎 (南今市)  
黒田 晃成 (竹内)  
準優勝 藤枝 昇山 (八川)  
明神 弘諭 (柿本)  
第3位 藤原 弘樹 (勝根)  
大植 民生 (今在家)  
// 稲内 豊喜 (尺土)  
太田 克行 (兵家)

### 女子ダブルス1部

優勝 堀川 満江 (笛堂)  
西川 裕子 (八川)  
準優勝 山岡美代子 (尺田)  
西川 孝子 (忍海)  
第3位 中尾 一子 (加守)  
渡本 夏恵 (尺田)  
// 近山貴美子 (尺田)  
高柴 未子 (長尾)

▶ 体育振興課



広告 (広告募集中。詳しくは、企画政策課まで)

## かつらぎ 10 年後ビジョン

3月12日に開催された、令和3年度かつらぎ花火「かつらぎ ReSTART」で、葛城市内の当時小学6年生・中学3年生を対象に募集した「かつらぎ 10 年後ビジョン」。かつらぎ 10 年後ビジョンとは、今後葛城市が全国・海外から注目され、訪れたいと思っていただくにはどのようなになればよいか?との問いに自由な発想で答えてもらったものです。

応募総数 176 点の中から選出された「市長賞」「委員長賞」の特別賞を含め、全てのビジョンを道の駅かつらぎにて展示します。

**とき** 5月28日(土)～6月12日(日)  
10:00～17:00

**ところ** 道の駅かつらぎ  
観光インフォメーション

右の2次元コードから、令和3年度かつらぎ花火「かつらぎ ReSTART」の特別映像をご覧ください。



## 短冊を募集します

相撲館では笹に飾る「願い事を書いた短冊」を募集します。直接持参、または郵送してください。相撲館で展示します。「七夕」という小字が残る太田では、毎年7月7日に棚機神社で「棚機祭」が開催され、相撲館展示後は棚機神社へ奉納します。



**募集期間** 6月2日(木)～7月4日(月)

**展示期間** 6月27日(月)～7月4日(月)

**問** 葛城市相撲館「けはや座」  
(毎週火・水曜休館)

**【☎ 0745 (48) 4611】**

## 第16期 被害者支援ボランティア募集

犯罪や事故の被害者などを支援するボランティアを募集しています。

**募集期間** 6月1日(水)から7月31日(日)まで

**応募資格** 奈良県在住 20歳以上 70歳未満の方  
※書類選考の上、養成講座を受講いただきます。

**問** (公社) なら犯罪被害者支援センター

**【☎ 0742 (26) 6935】**

## 相撲館企画展「強豪力士展」

江戸寛政年間(西暦1789年～1800年)まで時代をさかのぼり、各時代の傑物として「強豪力士」と称された力士に焦点をあて、時代背景、エピソードを交えて紹介します。吉田司家より横綱免許を授与され、歴代横綱の制度化のきっかけになった第4代横綱谷風や史上最強力士と語り継がれている大関雷電などの資料約200点を展示しています。(展示内容は変更する場合があります)

**展示期間** 9月30日(金)まで

**ところ** 葛城市相撲館「けはや座」  
(毎週火・水曜休館)

**開館時間** 10:00～16:00



## 葛城市相撲教室生募集

葛城市相撲教室生を下記の通り募集します。参加希望の方は、相撲館まで申し込んでください。

**稽古日時** 毎月第1土曜日・第3土曜日  
17:00～

**ところ** 葛城市相撲館「けはや座」内土俵

**会費** 無料。ただし、保険代は自己負担。

**その他** 現在稽古は行なっておりません。稽古再開時には相撲館より連絡します。

**問** 葛城市相撲館「けはや座」  
(毎週火・水曜休館)

**【☎ 0745 (48) 4611】**



# 高齢者

## 高齢者の皆さまから作品募集

生きがいと健康づくりを推進します

▶地域包括支援課【☎ 0745 (44) 3455】

### 高齢者作品展 (ゆうあいステーション)

高齢者の生きがいと健康づくりを推進する作品展です。作品の保全に万全を期すため、出展の受付・返却もゆうあいステーションで行います。

**対象** 市内在住で 60 歳以上の方

**種別** 日本画・洋画・書・工芸・手芸・写真

**出品** 1人1点 **作品規格** 特になし

**提出期間** 7月20日(水) 13:00～16:00  
7月21日(木) 10:00～16:00

**作品受付・展示場所・返却場所**

ゆうあいステーション 2階

**展示期間** 7月26日(火)～8月2日(火)  
10:00～16:00

※8月1日(月)は休館日です。

### 第51回シニア県展 (奈良県高齢者美術展)

シニア県展が、奈良県文化会館で9月2日(金)～7日(水)に開催されます。

この美術展への出品は、サイズなどの規格が定められています。出品を希望する方には、詳細を定めた出品規定書をお渡します。

**出品** 1部門につき1人2点

**出品料** 1点につき1,000円

**申込期限** 7月4日(月)

**申込み・問** 地域包括支援課

いずれも作品は壊れないように個別包装してください。

# スポーツ

## スポーツクラブ葛城 令和4年度会員募集

令和4年度の新規会員を募集します。

開催中の教室は見学可能です。

各種目の参加費や場所はホームページに掲載しています。

詳しくは、『スポーツクラブ葛城』で検索。



年会費 (保険含む)	
子供 (18歳まで)	2,500円
大人 (18歳から)	3,500円
ファミリー (1世帯2名以上から)	5,000円
兄弟割 (1世帯2名以上の子どもしくは、1世帯大人3名以上)	1,000円

※市内在住・在勤以外の方は倍の金額になります。

募集種目	
キッズボールチャレンジ (6月開講)	木曜 15:30～16:30
健康教室ひまわり	月曜 午前
健康トレーニング	第1・3・5水曜 午前
トランポピクス	木曜 午後
ヨガⅠ・Ⅱ	木曜 午前
ズンバ	月曜 午後
シェイプアップエアロ	金曜 午後
ソフトバレーボール	土曜 午前
バドミントン	木曜 午前
ジュニアバドミントン	月曜・金曜 夕方
キッズダンスⅠ・Ⅱ	金曜 夕方
ピンポン教室	第1・3・5水曜 夜

**申込方法** スポーツクラブ葛城事務局にて受付

**申込期間** 6月1日(水)～6月11日(土)

※期日以降も入会可能な教室がありますので、お問い合わせください。

**申込み・問** スポーツクラブ葛城  
(当麻スポーツセンター内)  
平日 10:00～15:00  
(毎週火曜、第2・4水曜 休み)  
【☎ 080 (4701) 6774】

イベントなどは、やむを得ず中止・変更する場合があります。参加される際には、感染症対策にご協力ください。

まちのニュース

市政ニュース

イベント募集

子育て健康

文化教養

お知らせ

# 葛城市ファミリー・サポート・クラブ

▶子育て支援センター

平成 21 年に葛城市ファミリーサポートクラブが設立されて今年で 13 年目を迎えることができました。

これもひとえに皆さまの温かいご支援、ご協力のおかげと心よりお礼を申し上げます。

これからも、『子育てを一緒に支えあおう』をスローガンに、地域の人と人の繋がりを大切にしながら“自分のことを大切に思ってくれる人がいる”“子どもの成長を一緒に見守ってもらえていること”を感じられる子育てをサポートしていきます。

「ファミリー・サポート・クラブ」ただいま援助活動中



子育て支援センターや磐城校区児童館などで一緒に遊んで過ごしています。



保育所までお迎えに行きました。

KOWAKA 通信

## 子育てに悩んだら、 まずはご相談ください。

子育ては、楽しいことも嬉しいこともたくさんありますが、同時に心配になること悩むこともあるのではないのでしょうか。そんなとき、迷ったらまず、こども・若者サポートセンターにご相談ください。

子育てにかかわる様々な悩みへの支援を、妊娠期から若者(0歳～概ね40歳)まで行っています。

### 支援内容

- 妊娠・出産・産後・育児に関する相談
- 発達の遅れ、偏りに関する相談
- 不登校、いじめ、問題行動、非行などに関する相談
- ひきこもり、ニートなど社会的自立に関する相談
- 虐待予防支援

☎ こども・若者サポートセンター

【☎ 0745 (48) 8639】

平日 9:00 ~ 17:00

▶こども・若者サポートセンター

### 巡回相談

保護者の方が身近な場所でも相談できるよう、市内の学校等にも巡回相談を行っています。

**相談内容** 子どもの「こころ」と「からだ」に関する悩み(行動、発達、学習、不登校など)

**相談員** 臨床心理士(子どもの専門)

### 相談場所

保育所(園)、幼稚園、こども園、小学校、中学校

**訪問回数** 月2~3回

※担任の先生を通してお申し込みください。

※お気軽にご相談ください。

子どもたちのよりよい成長に向けて

一緒に考えていきましょう





子育て支援センター  
情報



☎ 0745 (69) 5241

室内でたっぷり遊べる広場 (未就園児対象)

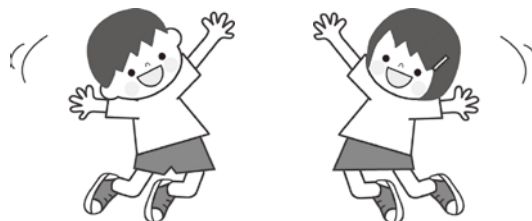

子育て支援センターのつどいの広場

《利用する場合はお問い合わせください》

開催日は下のカレンダーをご覧ください。

午前の部 9:30～正午

午後の部 13:00～15:00

※ 6月24日から7月1日まで「大人の集団  
セットけんしん」のため、つどいの広場は  
午後の部 (13:00～15:00) のみです。

※ 7月20日(水)は、7ヶ月児教室のため、つ  
どいの広場はお休みです。磐城・當麻校区  
児童館をご利用ください。

	月	火	水	木	金	土	日
6			1	2	3	4	5
	6	7	8	9	10	11	12
	13	14	15	16	17	18	19
	20	21	22	23	24	25	26
	27	28	29	30			

	月	火	水	木	金	土	日
7					1	2	3
	4	5	6	7	8	9	10
	11	12	13	14	15	16	17
	18	19	20	21	22	23	24
	25	26	27	28	29	30	31

■…子育て支援センターのつどいの広場

おでかけ広場 (ゆうあいステーション)

《利用する場合はお問い合わせください》

とき 6月28日(火)、7月26日(火)

9:30～正午

磐城校区児童館のつどいの広場

《利用する場合はお問い合わせください》

☎ 0745 (48) 3670

○平日 月～金曜日

午前の部 9:30～正午

午後の部 13:00～15:00

○毎月第2土曜日 (6月11日・7月9日)

午前の部 9:30～正午

午後の部 13:00～15:00

お話を楽しむ日

《利用する場合はお問い合わせください》

○子育て支援センター

とき 6月8日(水) 10:30～

年齢別つどい (子育て支援センター)

《利用する場合はお問い合わせください》

わんぱくルーム (2歳児)

6月17日(金) 9:30～11:30 (新庄地区)

6月21日(火) 9:30～11:30 (當麻地区)

ひよこルーム (1歳児)

6月10日(金) 9:30～11:30 (新庄地区)

6月14日(火) 9:30～11:30 (當麻地区)

こあらルーム (0歳児)

6月13日(月) 午前の部 10:00～11:00

午後の部 13:30～14:30

らっこルーム (0歳児)

6月20日(月) 午前の部 10:00～11:00

午後の部 13:30～14:30

イベントなどは、やむを得ず中止・変更する場合があります。  
参加される際には、感染症対策にご協力ください。

まちの  
ニュース

市政  
ニュース

イベント  
募集

子育て  
健康

文化  
教養

お知らせ

## はつらつ健康教室

### ▶地域包括支援課【☎ 0745 (44) 3455】

運動初心者の方も安心して参加できる簡単な体操や筋力トレーニングで、運動不足の解消と筋力アップを目指します。

**対象** 市内在住の65歳以上の方

**とき** 毎週火曜日(全12回) 9:15～10:30  
7月5日(火)～9月27日(火)  
(8月16日は休み)

**ところ** ウェルネス新庄

**費用** 3,300円(3ヶ月分、初回受講時に全納)

**定員** 25名 **先着順ではありません**

※申込み多数の場合は初受講、前回受講していない方を優先し、それ以外の方は抽選を行います。

※1年以内に健康診断などを受けていない方は、事前に受けてください。

**申込期間** 6月8日(水)～22日(水)  
9:00～17:15(電話受付可)

**抽選日時** 6月23日(木) 10:00～

**抽選場所** 新庄庁舎 202会議室

※欠席の場合は職員が代理で行います。

※申し込みが定員に満たず抽選を行わない場合は、6月22日17:15以降に電話でお知らせします。

## 「歩きやすい足づくり」講座

### ▶いきいきセンター【☎ 0745 (69) 6761】

足を守るための基本的な知識があり実践すれば、トラブルを回避することができ、健康寿命を延ばすことにも繋がります。足もと環境を整えることで100歳まで歩ける足づくりを学びます。

**対象** 60歳以上の市民

**とき** 6月16日(休) 10:00～正午  
講座: 10:00～11:00  
足裏測定: 11:00～正午

**ところ** いきいきセンター

**定員** 15名 ※定員になり次第締切

**費用** 講座費用は無料。足裏測定を希望される方は500円実費徴収。

**持ち物** 筆記用具

**講師** 日本足育協会プロジェクト協会  
理事長 玉島 麻理さん

**申込み** 6月7日(火)～6月13日(月)  
9:00～16:00(電話申込み可)

## 鍵田式運動塾がリニューアル! いきいき葛城運動塾

### ▶健康増進課【☎ 0745 (69) 9900】

お腹まわりをスリムにでき、自宅でも簡単にできる運動を知りたいあなたへ

**対象** 市内在住の19歳以上の方で、ストレッチなどの実施に支障のない方

**とき** 6月17日(金)  
13:30～14:30 / 受付開始13:15

**ところ** 當麻スポーツセンター アリーナ

**持ち物** 屋内シューズ・床に敷くためのバスタオル(ヨガマット)・水・タオル・マスク

**講師** 中野 正英さん(健康運動指導士)

**申込み** 令和3年4月～12月に参加したことのない方は、事前に健康増進課まで申し込んでください。

※人数を制限して体組成測定(筋肉量・脂肪量の測定)を行います。

## ボランティア地域活動セミナー開催

ウィズコロナ時代に向けたボランティア地域活動セミナーを開催します。

**とき** 6月10日(金) 13:00～

**ところ** 新庄文化会館(マルベリーホール)

**内容** ①講演 「正しく恐れ楽しく活動」  
～ボランティア、地域活動の再開に向けて～  
講師 笠原 敬先生  
(奈良県立医科大学 感染症センター長)

②ディスカッション  
笠原先生・葛城市ボランティア連絡協議会

**主催** 葛城市ボランティア連絡協議会

**申込期間** 6月9日(休)まで  
※定員になり次第締切(申込順)

**申込み** 葛城市社会福祉協議会  
【☎ 0745 (48) 3373】

平日8:30～17:15  
右の2次元コードからも  
申込みが可能です。





▶健康増進課【☎ 0745 (69) 9900】

### 健康相談の実施日程

※年間の予定は、健康カレンダーでご確認ください

事業	対象	とき	受付時間	ところ
乳幼児健康相談 (予約制)	小学校入学前の乳幼児	6月13日(月)	9:15～11:15 13:15～15:15	新庄健康福祉センター
		6月14日(火)	9:15～11:15	
保健師・管理栄養士による対面での子育てに関する相談（感染症対策のため、体制を変更して実施）				

### 特定健診の受付方法の変更について

まずだ診療所の特定健診は、受診券送付時は予約不要でしたが、令和4年6月より事前予約が必要となりました。ご注意ください。  
 まずだ診療所【☎ 0745 (48) 0023】

塩とうまくつき合う生活

## やってみよう！葛城市塩活チャレンジ



### 第13弾 醤油の塩分を比較してみましょう

薄口醤油と濃口醤油以外にもだし割り醤油や減塩醤油…。

醤油だけでも様々な醤油がありますね。

いくつかの醤油の小さじ1杯の中に含まれる塩分を比較してみましょう。

塩分(小さじ1杯中)

薄口醤油	濃口醤油	たまり醤油	だし割り醤油	減塩醤油
1.0g	0.9g	0.8g	0.5g	0.4g

出典：女子栄養大学出版部「減塩のコツ早わかり」

減塩醤油だから大丈夫と思ってたくさん使ったり、味が気に入らないのに我慢していたり…減塩醤油以外にも塩分の少ないものはありますので、栄養成分表示を参考にしながら、お好みの味の醤油を選んでいただき、量を加減して使ってください。

醤油の使用量と合わせて、だしをしっかり取る、香味野菜や香辛料を使って風味をよくすると、醤油の物足りなさがカバーできます。

また、煮物や照り焼きのように甘辛くする場合は、砂糖も一緒に減らすと味のバランスが取れます。また、煮汁は全部飲まず、少しでも残すとその分の塩分が減らせて塩活になります。

## 6月は「食育月間」

「食育すごろく」で、楽しみながら「食」について見直しましょう！

葛城市食育推進協議会では、葛城市食育推進計画に基づき、「野菜を食べよう」「うす味～おいしく減塩～」などの課題に取り組んでいます。

その取り組みの1つとして、「食育すごろく」を作成しました。二次元コードを読み込んで印刷し、是非遊んでください！

また、新庄健康福祉センター、こども若者サポートセンターに印刷したものを置いてありますので、お立ち寄りください。

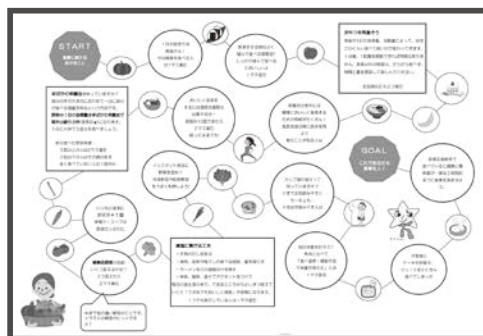

▲食育すごろく

イベントなどは、やむを得ず中止・変更する場合があります。参加される際には、感染症対策にご協力ください。



図書館情報

新庄 ☎ 0745 (69) 4646

當麻 ☎ 0745 (48) 6000

## おはなし会

- ① **とき** 6月19日(日) 13:30～  
**ところ** 當麻図書館 1階児童閲覧室  
 ◇絵本：かさ  
 ◇おはなし：おいしいおかゆ  
 ☆おはなし：はっせんさんと雷 ほか

- ② **とき** 6月25日(土) 14:00～  
**ところ** 新庄文化会館 展示室  
 ◇おはなし：おじさんのコート  
 ◇紙芝居：ななちゃんのたなぼた  
 ☆おはなし：こすずめのぼうげん ほか

◇小さい子向け ☆大きい子向け  
 ※開始時間に間に合うようにお越しください。

## Let's enjoy 英語の絵本 ボランティアグループによる読み聞かせ

**対象** 幼児～小学校低学年  
 (幼児から小学校低学年を対象にしたプログラムですが、どなたでも参加できます)  
**とき** 6月12日(日) 10:00～  
**ところ** 當麻図書館 2階研修室  
**絵本**  
 Mr.Gumpy's Outing  
 (ガンピーさんのふなあそび)  
 by John Burningham (ジョン・バーニングガム)

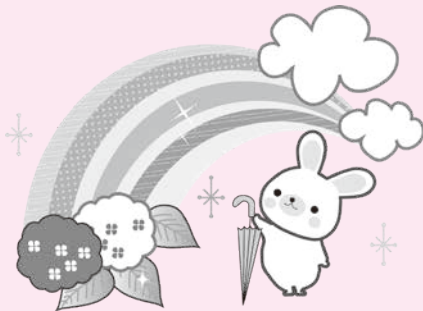

## 新着図書

**【一般書】**  
 こどもスマホールール 竹内 和雄 新庄館  
 永遠の今 フジコ・ヘミング 新庄館  
 朱色の化身 塩田 武士 當麻館

**【児童書】**  
 マジックに出会ってぼくはうまれた  
 涌井 学 當麻館  
 四つ子ぐらし 11 ひの ひまり 當麻館  
 いいいろふうせんや たなか しん 新庄館

## 電子図書館をご利用ください

スマホやパソコン等で電子書籍(コンテンツ)を読むことができます。市のホームページから「かつらぎし電子図書館」をクリックしてください。

### 【おすすめコンテンツ】

**【一般書】**  
 ときめく図鑑 Pokke! ときめくコケ図鑑  
 田中 美穂 他

みんなの女性外来 1  
 むくみをとってやせやすくなる本 対馬 ルリ子  
 十字架 重松 清  
 月と蟹 道尾 秀介  
 美女入門 PART1 林 真理子

**【児童書】**  
 神さまってほんとうにいるの? かとう むつこ  
 とうきょうの電車の顔ずかん「旅と鉄道」編集部  
 滝廉太郎ものがたり 楠木 しげお  
 十二支のはじまり 中脇 初枝  
 あおいとり モーリス・メーテルリンク

## 図書館講座

### 電子図書館を使ってみよう!

電子図書館の操作が学べます。お気軽にご参加ください。

**とき** 7月3日(日) (1回45分程度)  
 ① 13:30 ② 14:15 ③ 15:00  
 ④ 15:45  
 予約不要・開始時間までにお越しください。

**ところ** 新庄文化会館 展示室  
**対象** 市内在住の方





## 磐城第一保育所

### ～こどもの日～

5月5日のこどもの日に合わせ、みんなで作った大きなこいのぼりを澄み切った青空にあげています。子どもたちは戸外に出ると、元気に泳ぐこいのぼりを見上げて、とてもうれしそうです。また、年齢に合わせた自分のこいのぼりも作りました。

保育所で過ごす毎日が楽しい生活となるように、元気いっぱい、笑顔いっぱい遊びたいと思います。



【文：磐城第一保育所】

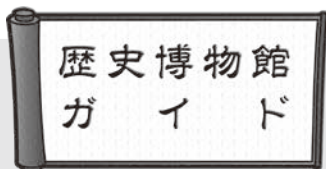

歴史博物館情報

【☎ 0745 (64) 1414】

### 歴史講座 葛城学へのいざない

- ①**演題** 「大坂の石と二上山麓の石切場跡」  
**講師** 下大迫 幹洋さん  
(香芝市教育委員会文化財課主幹)  
**とき** 6月18日(土) 14:00～
- ②**演題** 「二上山麓から河内への道」  
**講師** 千賀 久 (当館特任館長)  
**とき** 6月25日(土) 14:00～

**ところ** 歴史博物館あかねホール  
**定員** 90名 (参加無料)  
※定員になり次第締切  
**申込み** 6月1日(水) 9:00～受付開始  
事前に、電話または窓口で申し込んでください。

### 企画展

#### 『二上山麓を辿る道 —葛城の古道を辿る2—』開催中

二上山麓の古道を辿り地域の歴史を紹介するとともに、河内地域とのつながりについてもふれる展示会を開催しています。

**会期** 7月10日(日)まで

**ところ** 歴史博物館1階 特別展示室



歴史博物館  
キャラクター  
「ジメいよ」

## 御所かもきみの湯 無料入浴

とき 6月23日(木)

対象 葛城市内在住の方

※小学生以下は保護者同伴

利用方法 1階受付で、対象者と確認できるもの(運転免許証、健康保険証等)を提示ください。

※証明書のコピーや他のサービスと併用は不可。

☎かもきみの湯

【☎0745 (66) 2641】

(御所市五百家 333)

営業時間 10:00～23:00

(最終受付 22:00)

## コロナ禍で発見！ ちょっとした楽しみ 募集

募集内容 新たに始めたこと、心が和むようなことなどのエピソード(20～50字)、写真(任意)

対象 市内在住の方

申込方法 申込者氏名(ニックネーム可)・年代・住所(大字のみ/任意)・エピソード・連絡先(携帯番号等)・写真(任意)を下記までメールまたは郵送にて申し込みください。

掲載方法 申込順で広報かつらぎに随時掲載。掲載決定の可否については、企画政策課で判断し、申込者には連絡しません。

申込先 葛城市役所 企画政策課 広報係

〒639-2195 葛城市柿本 166  
kikaku@city.katsuragi.lg.jp

## 人の動き 5月1日現在(前月比)

男	18,093人	(-2人)
女	19,545人	(-11人)
合計	37,638人	(-13人)
世帯数	15,341戸	(+24戸)

## 膠原病 医療講演会&医療相談会

とき 7月9日(土)

13:10～(受付12時)

ところ 県社会福祉総合センター  
(橿原市大久保町320-11)

参加費 無料

講演 『膠原病と診断されたら』  
最新の治療から合併症まで  
講演終了後、杉山先生による医療相談。

講師 近畿大学医学部奈良病院  
膠原病内科 科長 医学博士  
杉山 昌史 先生

参加希望の方は、7月8日(金)までに下記へお申し込みください。

主催 全国膠原病友の会 奈良支部  
申込先 【☎・FAX 0744 (42) 0699 (大森方)】

## 自衛官等 募集

【幹部候補生(陸・海・空)】

大卒程度・院卒者試験

応募資格 20～28歳未満(※)

※20～22歳未満は大卒(見込み含む)

※28歳未満は修士課程修了者など(見込み含む)

受付期間 ～6月16日

歯科・薬剤科はお問い合わせください。

【一般曹候補生】

応募資格 18～33歳未満

受付期間 7月1日～9月5日

【自衛官候補生】

応募資格 18～33歳未満

受付期間 年間を通じて受付

☎自衛隊奈良地方協力本部橿原地域事務所 【☎0744 (29) 9060】

奈良地本

検索

## 消防統計 4月(2022年累計)

火災	2件	(7件)
救急	191件	(684件)
救助	2件	(13件)

葛城消防署 【☎0745 (69) 7171】

火災案内 【☎0180 (99) 7552】

## てんいち先生



毎月11日は人権を確かめあう日です

## 編集後記

旧 當麻庁舎のお別れ会に取材に行きました。当日悪天候だったのにも関わらず、たくさんの方が参加されていたことがとても印象的でした。ヒャクラクさんの手で完成した壁画はめちゃくちゃ映えです…。取り壊しまでにぜひ写真を撮ってください！(2ページ参照) (梶)

先日、山歩きに行ってきました。新緑が美しく、可憐な高山植物や、春を感じる山菜も見えました。うまれたばかりの子ザルを連れたサル的一家を目の前に見られたり、楽しい経験が出来ました。自然をいっぱい感じてリフレッシュできました。(吉)





# 我が家の かつらキッズ



メール



google フォーム

上記から申込み♪

1歳 前田心虹ちゃん  
(北花内)



3歳 河本佳歩ちゃん

1歳 彩良ちゃん  
(葛木)



0歳 溝端凛ちゃん  
(東室)



4歳 久保心暖ちゃん  
(加守)



1歳 永石滯梨ちゃん  
(足田)

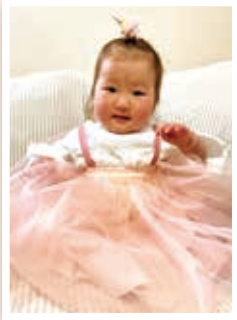

0歳 山川瑠美ちゃん  
(勝根)



0歳 安井陽達ちゃん  
(西辻)



0歳 中島楓馬ちゃん



## 写真募集 (市内在住の3歳以下のお子さん)

子ども氏名(ふりがな)・生年月日・住所(番地不要/任意)・保護者氏名・続柄・電話番号・広報誌等への掲載の同意を記入し、写真(縦)をgoogleフォーム(アカウント必要)かメールで申し込みください。詳しくは市HPを確認。※申込み順で随時掲載。申込み時点で3歳であれば掲載可。

☎ 企画政策課 kikaku@city.katsuragi.lg.jp

## コロナ禍で発見! ちょっとした楽しみ

家の近くでかいじゅうを見つけました。  
コロナをたべてくれるといいな!!

(あおぞら / 60代 / 葛木)



大和三山に初登山しました。頂上から見える大和平野は絶景でお弁当も美味しく感じます。それから古墳巡りに派生してキトラ古墳や巻向古墳に行きましたが、身近な我が葛城市にも古墳が沢山あることを知りました。

どこからでも二上山と葛城山が見えること、歴史ある素晴らしい街に住んでいることに喜びを感じています。

(マロン .J/50代 / 長尾)

