

ともに創り、ともに生きるまち葛城

🌀 広報

かつらぎ

2022

11

Vol.218

「葛城市民スポーツのつどい」
を開催

LINE
公式アカウント
友達募集中!!

「緊急情報」「イベント情報」
「健康・子育て情報」などを発信します。
希望するカテゴリーを設定し、欲しい情
報だけを受信することができます。

右の二次元コードから登録➡



スマホで
広報誌が読める



「葛城市民スポーツのつどい」開催



表紙 / COVER

表紙の説明

福士加代子さんも一緒に走った「葛城市民スポーツのつどい」の1500m走の様子。参加された皆さんは、たくさんの笑顔で気持ちのいい汗を流されていました。

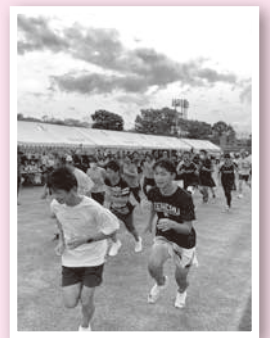

目次 / CONTENTS

- 02 「葛城市民スポーツのつどい」開催
- 04 まちのニュース
- 05 市政ニュース
社会保険料控除の申告資料を送付します
令和3年度決算
11月は児童虐待防止月間
女性に対する暴力をなくす運動期間
- 18 イベント・募集
葛城山麓ウォーク
- 21 子育て・健康
不育症治療費助成
子育て支援センターにおいて
- 24 文化・教養
図書館だより
葛城っ子スペシャルショット
「磐城認定こども園」
歴史博物館ガイド
- 26 お知らせ
- 27 無料相談コーナー / 今月の休館・休園日
- 裏表紙 我が家のかつらキッズ
コロナ禍で発見！ちょっとした楽しみ
障がいについて知ろう！



9月18日、新庄第1健民運動場で「葛城市民スポーツのつどい」が開催されました。当日は、オリンピックや世界選手権大会に出場された元陸上選手の福士加代子さんに来ていただき、楽しいトークショーや参加者に走り方の指導をしていただきました。その後も1500m走や玉入れ競技にも参加され、会場を大いに盛り上げていただきました。

また、新庄中学校吹奏楽部の演奏やスポーツクラブ葛城に通う子ども達によるチアダンスの披露、スポーツ少年団によるリレーも行われ、市民参加のレクリエーションスポーツの場として楽しく過ごしました。





健康と長寿を祝って 葛城市敬老会

敬老の日の9月19日、新庄文
化会館マルベリーホールで3年
ぶりとなる「敬老会」を開催し
ました。

新型コロナウイルス対策のも
と、75歳以上の方、午前・午後
の部あわせて約300名が参加
され、長寿をお祝いました。
式典の後、タージンさんによ
る漫談をはじめ、歌やマジック、
和楽器演奏などの余興を楽しみ
ました。



交通ルールを守ろう 交通安全ポスター展 及び表彰式

交通安全啓発として市内各学
校などから募集した「交通安全
ポスター」に昨年を大きく上回
る900点近くの作品の応募が
ありました。

その中から157点の作品を
9月16日から10月3日に、新庄
庁舎および當麻文化会館に展示
し、特に優秀な12作品について
は、9月23日に表彰式を行いま
した。



防災功労者防災担当 大臣表彰受賞

尺土自主防災組織協議会は、
自分の身は自分で守るという意
識と共に、普段から近隣住民で
協力し合いながら「自助」「共
助」による災害に強い区を目指
し、日頃から継続した自主的な
防災活動を行いながら「地区防
災計画」の作成に取り組みなど
積極的な活動を行ってこられま
した。この活動が認められ、9
月15日令和4年度防災功労者防
災担当大臣表彰を受賞されまし
た。

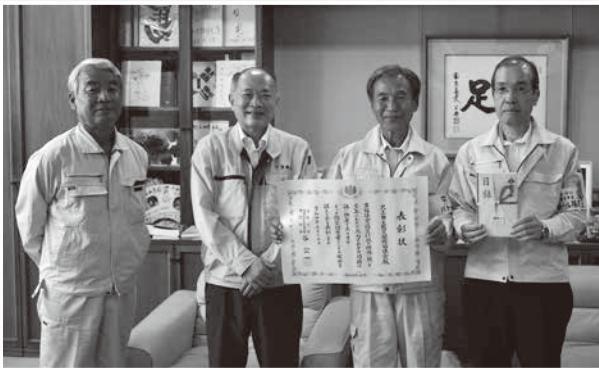

祝100歳！ご長寿 おめでとうございませす

9月14日に鳥谷光子さんが、
9月30日に大瀬チヨ子さんが、
100歳の誕生日を迎えました。
お一人とも、今後ともお元氣
で、ご長寿を重ねてください。



若い頃は来客の多い実家で料
理の腕を振るってらっしゃった
鳥谷さん。長寿の秘訣は、好き
嫌いなく何でも食べることに、
60代で三輪自転車に、70代で海
外旅行に、80代でIHクッキング
グに取り組むなど、チャレンジ
精神を失わないことだそうです。



新型コロナウイルスワクチン関連情報

▶新型コロナウイルス対策室 【☎ 0745 (44) 8107】

12歳以上の新型コロナワクチン接種について

対象 新型コロナワクチンを2回以上接種した12歳以上の方
接種間隔 前回接種から5ヶ月以上経過後（令和4年10月17日時点）
 ※今後、接種間隔が短縮される可能性があります。

使用する接種券

接種時期	年齢	
	60歳以上の方	12～59歳の方
令和4年4月末までに2回目を接種済	①既に市より送付している3回目対応の接種券を使用	
令和4年4月末までに3回目を接種済	②既に市より送付している4回目対応の接種券を使用	③前回接種時期に応じて、順次発送
令和4年5月以降に2～4回目を接種	④前回接種時期に応じて、順次発送	



※①または②に該当し、ワクチン接種を希望する方で、お手元に接種券のない方は、左の接種券再発行申請メールフォームにて申請いただくか、葛城市新型コロナウイルス対策室【☎ 0745 (44) 8107】までご連絡ください。

予約方法	葛城市新型コロナワクチンコールセンター 【☎ 0745 (44) 3820】 土日祝を除く 9:00～17:00	葛城市ワクチン接種WEB予約サイト (市ホームページ内)	

小児(5～11歳)と乳幼児(生後6ヶ月～4歳)の新型コロナワクチン接種について

集団接種を実施します。
 詳細は、市ホームページでお知らせします。
 その他のご質問は、葛城市新型コロナウイルス対策室【☎ 0745 (44) 8107】までお問い合わせください。

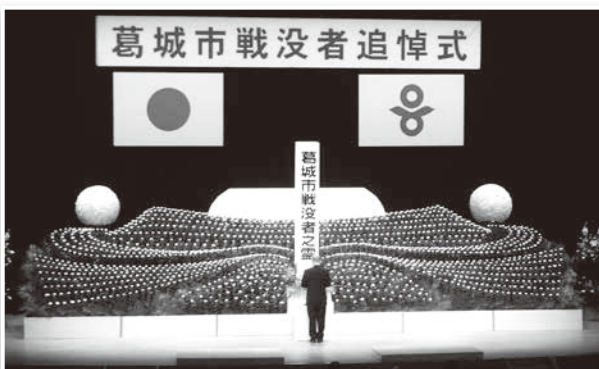

平和の誓い、新たに戦没者追悼式

10月1日、新庄文化会館マルベリーホールで、市主催の戦没者追悼式をしめやかに執り行いました。
 先の大戦で亡くなられた方の遺族や来賓が参列し、新型コロナウイルス感染症対策に配慮した上で、全員でご英霊に対し、黙祷を捧げ献花を行いました。
 祖国の尊いしずえとなられた戦没者の方々に対し、謹んで哀悼の意を表します。

- まちのニュース
- 市政ニュース
- イベント募集
- 子育て健康
- 文化教養
- お知らせ



市役所で申請受付中！マイナンバーカード

▶市民窓口課【☎ 0745 (44) 5002】

マイナンバーカードの申請受付（申請書記入の補助、写真撮影（無料））およびマイナンバーカードの交付（事前予約制）を行っています。

本人確認書類1点（運転免許証、健康保険証、医療受給者証、年金手帳等）をご持参のうえ、窓口までお越しください。

またカードの申請をいただいてから受け取りまで約1ヶ月かかります。申請はお早めに！



平日申請・受取窓口

とき 平日の8:30～17:15
ところ 新庄庁舎1階 市民窓口課
 當麻庁舎1階 総合窓口課

休日申請・受取窓口

①**とき** 11月12日(土) 8:30～17:15
ところ 新庄庁舎1階 市民窓口課
 ②**とき** 11月27日(日) 8:30～正午
ところ 當麻庁舎1階 総合窓口課

マイナポイント受取のための
 マイナンバーカード申請期限が
12月末
 までに延長されました！

マイナポイントを受けとるためには、マイナンバーカードを、令和4年12月末までに申請する必要がありますので、ご注意ください。

なお、すでにマイナンバーカードを取得されている方のマイナポイント申請期限は、令和5年2月末までです。



国民年金基金へのご案内

～国民年金へゆとりをプラス、自分で選べる公的な個人年金～

▶市民窓口課

国民年金基金は、国民年金法に基づいて運営され、『国民年金（老齢基礎年金）に上乗せして”老後にゆとり”をプラスする』安心してご加入いただける公的な個人年金です。

加入対象者

- 20歳以上60歳未満の自営業など国民年金第1号被保険者で付加年金に加入していない方
- 60歳以上65歳未満あるいは海外居住されていて国民年金に任意加入中で保険料を納付している方
- ※ただし、国民年金の保険料を免除（一部免除・学生納付特例・納付猶予を含む）されている方や農業者年金加入の方は除きます。

国民年金基金の加入のメリット

- 終身年金なので一生受け取れます。
- 加入時に年金額が決まり、掛金額も一定です。
- 掛金は全額所得控除の対象なので税金がお得に。
- 万が一のときにはご家族の方へ遺族一時金も支給。（B型を除く）
- ライフプランに合わせて年金額や受取期間を設定できます。

資料請求・問 全国国民年金基金奈良支部
 〒630-8115
 奈良市大宮町4-255 まつもりビル2-302
【☎ 0120 (65) 4192】（通話料無料）

申請は
お済みですか？

給付

子育て世帯へ大切なお知らせ

子育て世帯生活支援特別給付金（その他世帯）

▶子育て支援課 【☎ 0745 (44) 3623】

新型コロナウイルス感染症による影響が長期化する中で、低所得の子育て世帯に対し、子育て世帯生活支援特別給付金を児童1人当たり一律5万円支給します。

子育て世帯生活支援特別給付金（その他世帯） 支給要件確認フローチャート

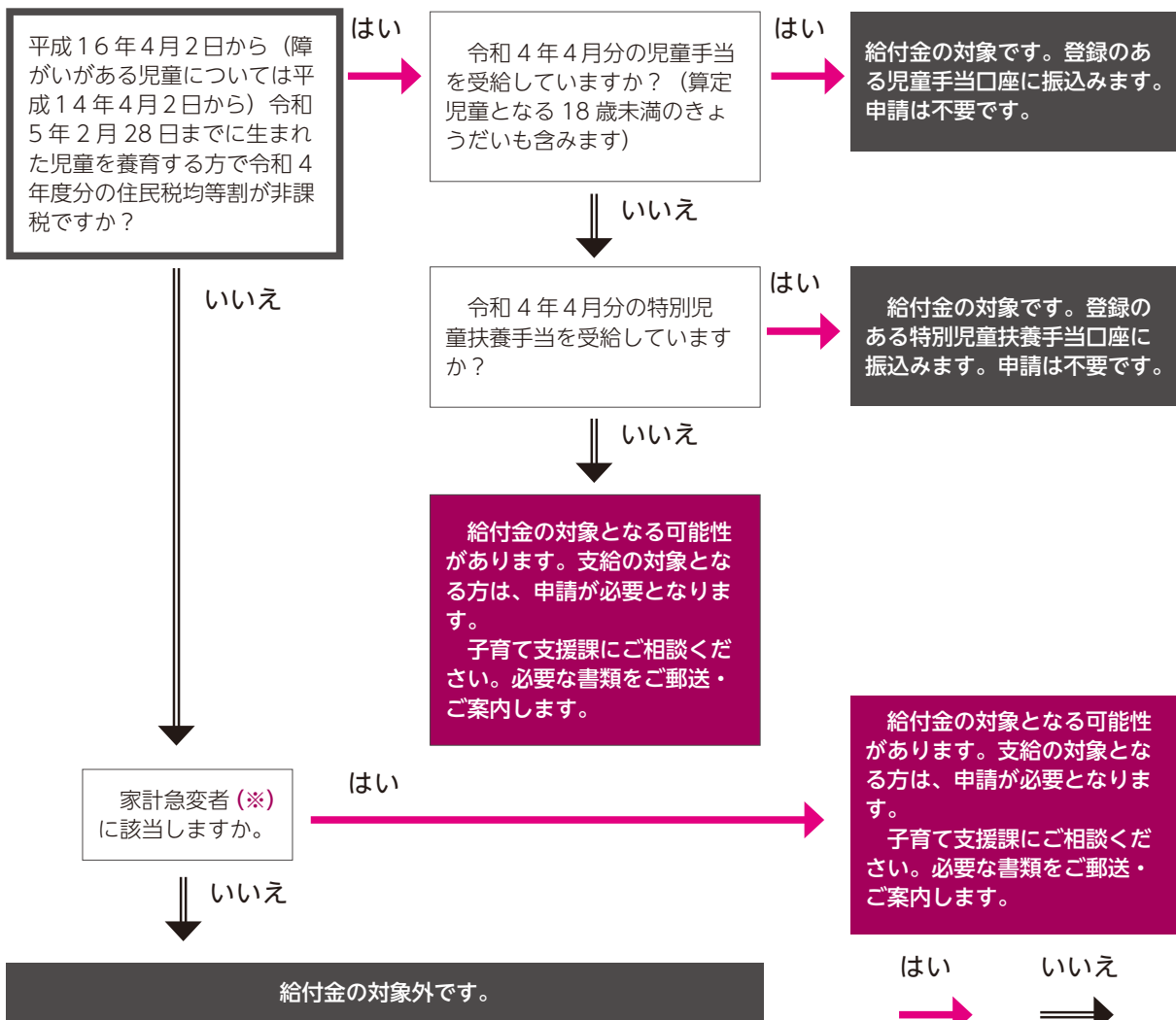

（※）新型コロナウイルスの影響を受けて家計が急変し、収入が大きく減少して下記の非課税相当額になっていることの申出があった方

家族構成例	非課税相当限度額 (収入額)	非課税相当限度額 (所得額)
夫（婦）+子1人（計2人）	137.8万円	82.8万円
夫婦+子1人（計3人）	168.0万円	110.8万円
夫婦+子2人（計4人）	209.7万円	138.8万円
夫婦+子3人（計5人）	249.7万円	166.8万円
夫婦+子4人（計6人）	289.7万円	194.8万円

まちの
ニュース

市政
ニュース

イベント
募集

子育て
健康

文化
教養

お知らせ

申告

社会保険料控除の申告資料を送付します

確定申告・市県民税申告・年末調整

▶ 税務課・保険課・介護保険課・市民窓口課

国民健康保険税・介護保険料・後期高齢者医療保険料の「納付確認書」をハガキで1月下旬に送付します

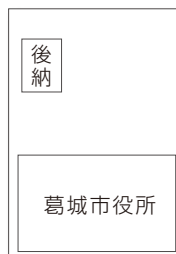

納付確認書（社会保険料納付確認書）とは

確定申告・市県民税申告等で社会保険料控除の申告をするときの資料です。

令和4年中に納付された金額が対象です。
(給料や公的年金から天引きされている分は除く)

勤務先などで年末調整を受けるとき

◆ 領収書等で申告

保険料などの領収書や振替口座の通帳の金額で申告してください。

納付確認書は税務課もしくは総合窓口課で無料で発行しています。

右の本人確認書類を持って申請してください。

※ 勤務先からの問い合わせは対応いたしません。

本人確認書類

1点でよいもの

- 運転免許証 ○ マイナンバーカード
- 住民基本台帳カード
- 旅券（パスポート）など

2点必要なもの

- 健康保険被保険者証 ○ 年金手帳
- 社員・学生証 ○ 通帳・クレジットカード
- 診察券 など

(氏名が確認できるもの)

※ 同一世帯以外の方が申請する場合は、委任状(任意様式可)が必要です。

国民年金保険料の「控除証明書」を11月・2月に送付

控除証明書（社会保険料控除証明書）とは

確定申告・市県民税申告・年末調整で社会保険料控除の申告をするときの資料です。

令和4年中に納付された金額が対象です。また、過去の年度分を追納または後納された保険料、家族の保険料を納付された場合も対象です。

控除証明書は、日本年金機構より送付されます。



社会保険料控除証明書に関するお問い合わせ先

ねんきん加入者ダイヤル

ナビダイヤル【☎ 0570 (003) 004】

050 から始まる電話でかける場合は
【☎ 03 (6630) 2525】

受付期間

平日 8:30 ~ 19:00

第2土曜日 9:30 ~ 16:00

※ 土日祝（第2土曜日を除く）および

12月29日～1月3日は利用できません。

納付時期	送付時期
令和4年1月1日～9月30日に納付された方	10月下旬～11月上旬
今年1回目の納付が令和4年10月1日～12月31日の方	2月上旬

税金

市町村・県税の一斉滞納整理

滞納者に対する差押えを強化します

▶ 収納促進室

市 税収入の確保と徴収率向上のため、今年度も11・12月を「市町村・県税の一斉滞納整理強化月間」とし、県と共同で差押えをはじめとする滞納整理に取り組みます。

滞納者と取引のある金融機関や勤務先などに対し、法律に基づく財産調査を行い、預金や給与を発見すれば、それらを差押え、強制的に徴収して滞納分に充当します。

納税は、あなたの義務

福祉や教育などのサービスは、市税が財源の一つです。市税を滞納すると、市の財政を圧迫し、市民サービスに支障をきたすことになりかねません。また、納期限内に税金を納めている皆さんとの公平性を欠くことになります。

市税は、納期限内に納付してください。

納期限を過ぎた場合は、督促状の送付経費や徴収の人件費などを市税で負担することになります。

延滞金などは必ず納める必要があります

納期限までに納めなかった場合、延滞金や督促手数料が別にかかります。納期限までに納めた人との公平を図るため、必ず納めていただく必要があります。

延滞金は、銀行などでお金を借りるより、はるかに高い率です。

延滞金とは

地方税法に、納期限を経過すると「延滞金」を徴収しなければならないと定められています。延滞金は、年率14.6%（※）で計算されます。

※特例により、令和4年中は納期限の翌日から1ヶ月間は年率2.4%、納期限から1ヶ月経過後は8.7%です。



コンビニ納付

口座振替での納付や市役所、金融機関窓口での納付に加えて、納付書に記載のあるコンビニでいつでも納めることができます。納付書にバーコードが付いていること、納期限内であることを確かめて、納付してください。

取り扱いができない場合

- 納期限を過ぎている
- 1回の納付額が30万円を超えている



事情がある場合は、必ず相談を

- 失業や病気など、やむを得ない事情がある
 - 納期限を過ぎてもすぐに納付できない など
- このような時はそのまま放置せず、納付計画の相談のため、早めに市役所にお越しください。

相談がなかった場合は、納付の意思がないものとみなし、差押えなどの滞納処分が取られる可能性があります。また、虚偽の申し出をした場合や納付計画を守らず不履行になった場合は、滞納処分を行います。

相談は直接窓口へお越しください。

電話の相談は本人確認ができず、滞納情報の漏えいにつながるおそれがあります。必ず納期限内に納税通知書・本人確認書類を持って収納促進室（新庄庁舎1階）までお越しください。

税・保険料の納期は11月30日(水)

▶ 収納促進室・税務課・保険課・介護保険課
11月は、下記の納付月です。

固定資産税（第4期）

国民健康保険税・介護保険料・後期高齢者医療保険料（第5期／普通徴収）

口座振替は、納期限と同じ日です。事前に預貯金残高をご確認ください。

※納期限を過ぎると、コンビニ納付はできません。

まちの
ニュース

市政
ニュース

イベント
募集

子育て
健康

文化
教養

お知らせ

令和3年度の決算が議会で審議され、認定されました。
▶会計課・財政課

一般会計 歳入

177億4156万円

※決算額は四捨五入し、万単位で掲載しているため、合計等が合わない場合があります。
※％は決算構成比です。

自主財源
市が自ら収納、徴収したお金のこと。安定した行政運営には、歳入総額に対する割合が大きいほど望ましい。

市税	市に納めていただいた税金 市民税、固定資産税など
繰越金	前年度決算での剰余金
使用料及び手数料	施設の使用料や住民票等の交付手数料
諸収入	延滞金、預金利子、雑入など
繰入金	基金や特別会計から一般会計に移されたお金
その他	分担金及び負担金、寄附金、財産収入

依存財源
国や県の基準により交付されたり割り当てられたりした収入のこと。

地方交付税	所得税等の一部から地方公共団体に交付されたお金
国庫支出金	市が行う特定の事業などに対し国が交付したお金
市債	事業などを行うために国や金融機関から借入れたお金
県支出金	市が行う事業などに対し県が交付したお金
地方消費税交付金	地方消費税の一部を財源として県から市に交付されたお金
その他	譲与税、交付金など

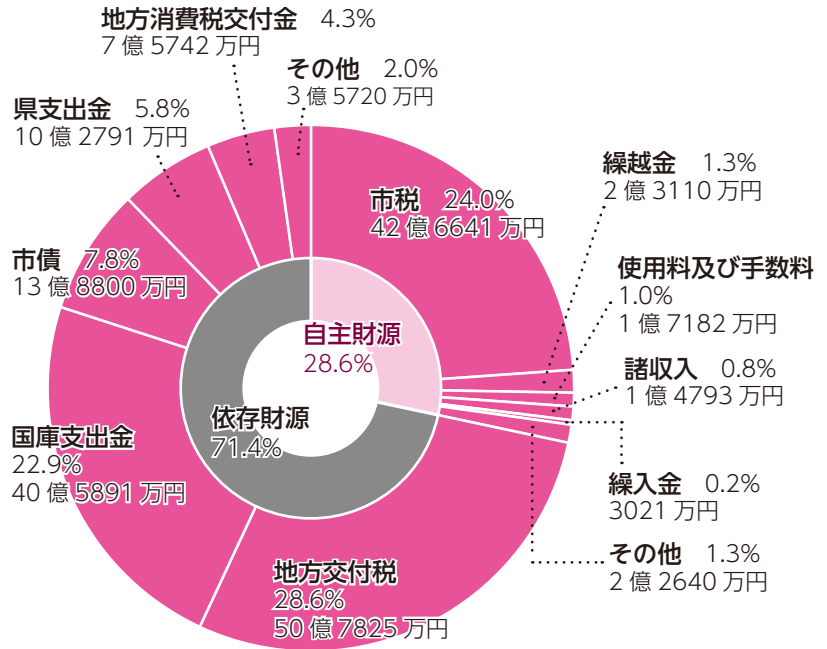

市民1人あたりが支払った市税 11万3315円

市民税	5万1428円	固定資産税	5万1208円
軽自動車税	2971円	市たばこ税	7708円

特別会計・決算

特別会計とは

国民健康保険事業など特定の事業を行うため一般会計と区分して経理している会計のことです。

会計名	歳入	歳出	差引額	
国民健康保険特別会計	39億6077万円	38億9935万円	6142万円	
介護保険特別会計（保険事業勘定）	31億4440万円	30億156万円	1億4284万円	
介護保険特別会計（介護サービス事業勘定）	2318万円	2318万円	0	
学校給食特別会計	3億8442万円	3億8403万円	39万円	
霊苑事業特別会計	1227万円	1124万円	103万円	
葛城市・広陵町介護認定審査会特別会計	1455万円	1455万円	0	
後期高齢者医療保険特別会計	5億979万円	5億905万円	74万円	
水道事業会計	収益的収支（税抜）	7億4952万円	6億1289万円	1億3663万円
	資本的収支	1010万円	3億3935万円	▲3億2925万円
下水道事業会計	収益的収支（税抜）	12億888万円	11億6282万円	4606万円
	資本的収支	4億7022万円	8億9386万円	▲4億2364万円

※▲はマイナスを表す

一般会計 歳出

169 億 7718 万円

民生費	社会福祉や長寿・子育て福祉などに
土木費	道路整備や公園管理などに
公債費	市が借りたお金の返済に
総務費	市の財産管理や戸籍、税務などに
教育費	学校教育や社会教育に
衛生費	保健や環境、ごみの処理などに
消防費	消防活動などに
農林商工費	農林畜産業の振興や観光などに
議会費	議会の運営や議員の報酬などに
諸支出金	基金（貯金）への積立てなどに

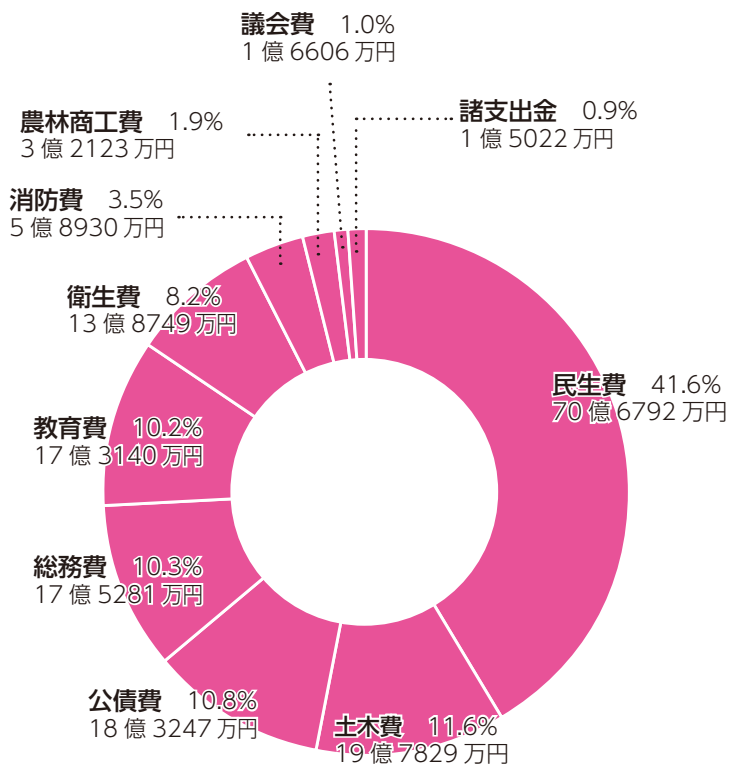

歳入歳出差引額 7 億 6438 万円

市民 1 人あたりに使われたお金 45 万 909 円

民生費 18 万 7722 円	土木費 5 万 2543 円	公債費 4 万 8670 円	総務費 4 万 6554 円	教育費 4 万 5985 円
衛生費 3 万 6851 円	消防費 1 万 5652 円	農林商工費 8532 円	議会費 4410 円	諸支出金 3990 円

※市民 1 人あたりの金額 = その年度の総合計 ÷ 37,651 人（令和 4 年 4 月 1 日現在人口）

一般会計 歳出（性質別）

性質別区分	金額	構成比	主な内容
扶助費	42 億 3387 万円	24.9%	児童手当、乳幼児・高齢者等の医療費助成や生活保護費など
人件費	31 億 3164 万円	18.5%	職員や特別職の給与、議員および各委員の報酬など
物件費	20 億 4690 万円	12.1%	消耗品や交際費、業務委託料など
普通建設事業費	19 億 7415 万円	11.6%	道路等の整備など建設事業にかかる経費
補助費等	19 億 1831 万円	11.3%	各種団体への補助金や負担金など
公債費	18 億 3229 万円	10.8%	市債（借入金）の返済金
繰出金	15 億 8058 万円	9.3%	特別会計へ繰り出した経費
積立金	1 億 5018 万円	0.9%	基金（貯金）への積立金
維持補修費	1 億 927 万円	0.6%	公共施設の修繕費など
合計	169 億 7718 万円	100.0%	

主な財政指標（普通会計）

普通会計とは

他の地方公共団体と比較するために用いる会計区分のことです。
葛城市では、一般会計と2つの特別会計（学校給食・霊苑事業の各特別会計）が普通会計に含まれます。

財政指標	R3年度		R2年度		指標説明
	葛城市	葛城市	奈良県平均	全国平均	
自主的に収入するお金で賄えるか 財政力指数（3ヶ年平均）	0.51	0.52	0.41	0.51	指数が高いほど、財源に余裕があると考えられる。1を超えると普通交付税の不交付団体となる。
自由に使えるお金があるか 経常収支比率	93.9%	97.9%	95.6%	93.1%	比率が高いほど、財政構造の硬直化が進んでいると考えられる。

※奈良県平均および全国平均について、財政力指数は単純平均、経常収支比率は加重平均です。

財政・経営の健全度

早期健全化基準・経営健全化基準とは

財政・経営の健全度のいわゆる「イエローカード」。
この基準に達すると、自主的な改善努力による財政および経営の健全化が求められます。

財政再生基準とは

財政健全度のいわゆる「レッドカード」。
この基準に達すると、国の関与による確実な再生が求められます。

財政運営が健全かどうかを判断する指標 健全化判断比率	葛城市の数値 (R3年度)	葛城市の数値 (R2年度)	早期健全化 基準	財政再生 基準
一般会計等で赤字になっていないか 実質赤字比率	黒字	黒字	13.32%	20.00%
全ての会計で赤字になっていないか 連結実質赤字比率	黒字	黒字	18.32%	30.00%
借金の返済に窮していないか 実質公債費比率（過去3ヶ年平均）	9.0%	8.5%	25.0%	35.0%
将来世代にツケを先延ばしていないか 将来負担比率	38.6%	47.8%	350.0%	

水道・下水道事業の資金不足の割合 公営企業の資金不足比率		葛城市の数値 (R3年度)	葛城市の数値 (R2年度)	経営健全化 基準
資金不足になっていないか 資金不足比率	水道事業	黒字	黒字	20.00%
	下水道事業	黒字	黒字	

葛城市は、いずれも基準に該当する状況に至っていませんが、新市建設計画に伴う市債の償還状況を踏まえ、これまで以上に歳入確保・歳出削減に向けて取り組んでいきます。

広告（広告募集中。詳しくは、企画政策課まで）



予防

お出かけは マスク戸締り 火の用心 秋の全国火災予防運動

▶葛城消防署【☎ 0745 (69) 7171】



11月9日(水)から11月15日(火)まで、全国一斉に秋季火災予防運動が実施されます。

この運動は、火災が発生しやすい気候となる時季を迎えるにあたり、火災予防思想の一層の普及を図り、火災の発生を防止して、高齢者等を中心とする死者の発生を減少させるとともに、財産の損失を防ぐために実施します。

住宅用火災警報器を付けていますか？

消防法で住宅用火災警報器の設置が義務付けられています。

逃げ遅れを防ぐために、住宅用火災警報器を付けましょう。また、古くなると電子部品の劣化や電池切れなどで、火災を感知しなくなります。10年を目安に交換しましょう。

住宅防火 いのちを守る 10のポイント

4つの習慣

- 寝たばこ**は、絶対しない、させない
- ストーブ**の周りに燃えやすいものを置かない
- コンロ**を使うときは火のそばを離れない
- コンセント**はほこりを清掃し、不必要なプラグは抜く

6つの対策

- 火災の発生を防ぐために、ストーブやこんろ等は**安全装置**の付いた機器を使用する
- 火災の早期発見のために、**住宅用火災警報器**を定期的に点検し、10年を目安に交換する
- 火災の拡大を防ぐために、部屋を整理整頓し、寝具、衣類及びカーテンは、**防災品**を使用する
- 火災を小さいうちに消すために、**消火器**を設置し、使い方を確認しておく
- お年寄りや身体の不自由な人は、**避難経路と避難方法**を常に確保し、備えておく
- 防火防災訓練への参加、戸別訪問などにより、**地域ぐるみの防火対策**を行う

募集

就職・再就職をバックアップします 保育士資格をお持ちの方へ

▶こども未来課【☎ 0745 (44) 5105】

葛城市潜在保育士再就職支援・登録事業参加者を募集します。現在お持ちの資格・経験等を活かして、葛城市の子どもたちの保育に協力いただける方の登録をお待ちしています。

潜在保育士再就職支援・登録事業とは？

「保育士の資格はあるけど、保育現場で働いたことがない」「以前保育士として働いていたけど、長いブランクがあり自信がない」といった方で、保育施設で働きたい方が対象です。

市立保育所での講習や職場体験を行う機会を提供し、保育士として就職するうえでの事前知識の習得と、就職に向けての不安を解消してもらうことを目的とします。

葛城市潜在保育士として登録することで、条件に合った雇用につながる場合もあります。

応募資格

以下の条件をすべて満たしている方

- ①保育士資格を有している方
- ②申し込み時に、保育士として就職していない方

応募期日 11月30日(水)

謝礼金

- 講習の受講(1日当たり) 5,000円
- 保育補助として保育現場の体験(1時間当たり) 1,100円

※詳しくは、市ホームページまたはこども未来課(當麻庁舎)まで。

まちの
ニュース

市政
ニュース

イベント
募集

子育て
健康

文化
教養

お知らせ

11月は児童虐待防止月間 「こども」も「あなた」も守りたい



▶こども・若者サポートセンター【☎0745(48)8639】

「児童虐待かも？」と思ったら、迷わず通報を！

児童相談所全国共通ダイヤル

いちはやく
【☎189】(24時間受付)

奈良県中央こども家庭相談センター

【☎0742(26)3788】
(24時間受付)

虐待を疑いながらも確信を持てず、通報を迷うこともあるのではないのでしょうか。

もし、「おかしいな」「変だな」と思ったら、ためらわずにお電話ください。

子どもの名前や住所など詳しい情報がなくてもかまいません。「〇〇アパートの2階から大人のどなり声と子どもの泣き声が」と言った情報でも十分です。連絡された方の秘密は固く守られます。

児童虐待とは・・・

【身体的虐待】

殴る、蹴る、屋外に長時間締め出す など

【心理的虐待】

大声や言葉による脅かし、脅迫など、無視、兄弟間での差別的な扱い、子どもの前での配偶者へのDV(暴力、暴言、無視) など

【ネグレクト】

食事を与えない、不潔なままにする、家や車に閉じ込める、通学させない、病院に連れて行かない、同居人の虐待を放置する など

【性的虐待】

子どもに性的ないたずらを強要したり、させたり、見せたりすること など



オレンジリボン

子どもの虐待をなくすことを呼びかける運動のシンボルマーク。みんなで虐待のない社会を目指しましょう。



「しつけのつもり」が「虐待」になっていませんか？

「しつけ」とは、家庭内できちんとした生活習慣や社会のルールなど、自立して生きていくために必要なことを子どもに教えることです。

大人の都合や期待を子どもに押しつけ、体罰や言葉で責めたてて従わせたり、子どもの成長を無視した早期教育などの不適切な行為は、「しつけのつもり」でも、子どもにとって有害ならば「虐待」になります。

虐待は、子どもの心身の成長や人格形成に重大な影響を与えます。たとえば・・・

言葉や学習の遅れなど、発達への影響

情緒不安定、自己否定感、
強い不安感など心への影響

後遺症、低身長、低体重、
栄養不良など体への影響

暴力性、自傷行為、対人関係
の形成など行動への影響

子育てに困ったら助けを求めましょう

子どものことや職場・家庭のトラブルからくるストレスや不安感から、子どもを必要以上に叱ったり、たたいたりしてしまうことがあります。まずは、そのこころの苦しさを理解してくれる人に話すことが大切です。気軽に、こども・若者サポートセンターまで相談してください。



あなたはひとりではありません！まずは相談してください。 女性に対する暴力をなくす 運動期間 (11月12日～25日)

▶人権政策課【☎0745 (44) 5005】

配偶者等からの暴力、性犯罪・性暴力、ストーカー行為、売買春、人身取引、セクシュアル・ハラスメント等の女性に対する暴力は、女性の人権を著しく侵害するもので、決して許されるものではありません。この運動期間中、全国でさまざまな啓発活動が実施されます。

暴力の形はさまざまです

暴力は身体的な暴力に限りません。日常生活の中で繰り返される暴力であなたを不安にさせ、支配していきます。

精神的暴力 大声で怒鳴る、無視するなど

性的暴力 性的行為の強要、避妊に協力しないなど

身体的暴力 殴る、蹴る、物を投げるなど

経済的暴力 生活費を渡さない、金銭的自由を制限するなど

社会的暴力 友人関係を制限する、行動を監視するなど

性暴力をなくそう

相手の望まない性的な行為は、性暴力です。性暴力は、性別や年齢に関わらず起こります。身近な人や交際相手、配偶者から被害を受けることもあります。

パネル展示

「女性に対する暴力防止・児童虐待防止啓発」

とき 11月14日(月)～25日(金)

ところ 新庄庁舎 市民ホール

パープルリボン

女性に対する暴力根絶
運動のシンボルマーク。



お気軽にご相談ください
—相談は無料、秘密厳守—

全国一斉「女性の人権ホットライン」

夫・パートナーからの暴力、職場等におけるセクシュアル・ハラスメント、ストーカー行為などの女性の人権に関する相談。

とき 11月18日(金)～24日(木)

8:30～19:00

※土日祝は、10:00～17:00

相談員 人権擁護委員および法務局職員

【☎0570 (070) 810】

※IP電話は使用不可

☎ 奈良地方法務局人権擁護課

【☎0742 (23) 5457】

女性カウンセラーによる女性の悩み相談 (フェミニスト カウンセリング)

DV、仕事、家庭、夫婦、生き方、心と体のことなど、不安や悩みをひとりで抱え込んでいませんか？(予約制)

①とき 毎月第2木曜日

ところ こども・若者サポートセンター
(当麻保健センター内)

②とき 毎月第4木曜日

ところ 新庄庁舎

※いずれも13:30～16:30(50分/回)

申込み・☎ 人権政策課

内閣府全国共通相談ダイヤル

●DV相談ナビ ^{はれれば} # 8008

●DV相談プラス(24時間受付)

【☎0120 (279) 889】 ^{つなぐ} ^{はやく}

メールやチャット
でも相談できます。



●性犯罪・性暴力被害者のための
ワンストップ支援センター

^{はやくワンストップ}
8891

まちの
ニュース

市政
ニュース

イベント
募集

子育て
健康

文化
教養

お知らせ

給付

電気・ガス・食料品等
価格高騰緊急支援給付金

▶社会福祉課【☎ 0745 (44) 5103】

昨今の電力・ガス・食料品等の価格高騰による負担増を踏まえ、住民税非課税世帯等に対して、1世帯あたり5万円の現金（緊急支援給付金）を給付します。

対象となる世帯

- ①世帯全員が令和4年度分の住民税均等割非課税である世帯
- ②①のほか、令和4年1月以降、予期せず家計が急変し、世帯全員が令和4年度分の住民税が非課税である世帯と同様の事情にあると認められる世帯（家計急変世帯）。

※上記①②のいずれも住民税均等割が課税されている方に住民税均等割非課税世帯の全員が扶養に入っている世帯を除きます。

給付額 1世帯あたり5万円

申請手続き

- ①の対象となる可能性のある方には、準備が整い次第、申請書類を送付します。
- ②の対象となる可能性のある方は、下記までお問い合わせください。

☎ 社会福祉課（電気・ガス・食料品等価格高騰緊急支援給付金係）

【☎ 0745 (69) 3001】

土日祝を除く 9:00～17:00

（給付金制度についての問い合わせ先）

住民税非課税世帯等に対する臨時特別給付金コールセンター（内閣府）

【☎ 0120 (526) 145】

土日祝を除く 9:00～20:00

1/9
(月)祝

令和5年
二十歳の集い

▶生涯学習課【☎ 0745 (44) 5109】

「令和5年二十歳の集い」（旧成人式）は、新型コロナウイルス感染防止対策を講じたうえで、開催いたします。

対象 平成14年4月2日～

平成15年4月1日生まれの方

※対象者のみなさまには、案内状をお送りいたします。

※11月中に届かない場合は、生涯学習課までご連絡ください。

とき 令和5年1月9日(月)祝

新庄地区 受付 9:00 開式 9:30

當麻地区 受付 12:30 開式 13:00

ところ 新庄文化会館 マルベリーホール

※案内状に記載しております注意事項などをよくご確認ください。

※37.5度以上の発熱のある方や、体調がすぐれない方は、ご出席をお控えくださいますようお願いいたします。

※当日は、手話通訳者を設置しております。



広告（広告募集中。詳しくは、企画政策課まで）

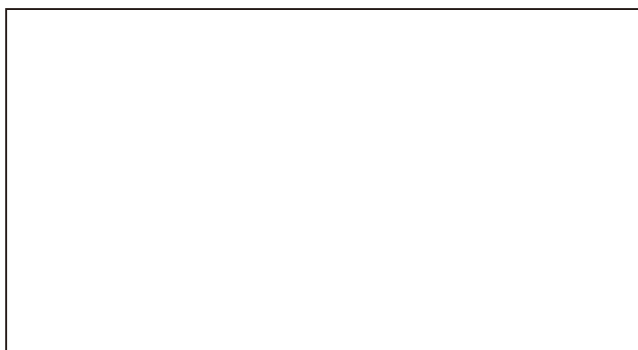

聞くことや話すことが不自由な方へ
NET119 緊急通報システムの案内

▶ 社会福祉課



手話による
NET119 説明動画



<https://link.web119.info/video/net119>

NET119 緊急通報システムとは

音声による 119 番通報が困難な方のための緊急通報システムです。携帯電話やスマートフォンを利用して、素早く 119 番通報することができます。利用するためには、事前登録が必要です。

事前登録・操作講習会

対象者

聴覚または言語機能の障がい等により、音声で会話することが困難な方

※既に登録済みの方が、操作講習会のみ参加することも可能です

とき 12月11日(日)

ところ 天理市川原城町 789

天理市民会館 3 階 大会議室

申込締切 11月30日(水)

※申込受付後、個別に郵送にて開始時刻を案内します

申込方法 下記事項をメールまたは FAX にて送信
氏名、生年月日、住所、連絡先、メールアドレス、身体障がいの内容

申込先・問

奈良県広域消防組合消防本部 警防部通信指令課
【☎ 0744 (26) 0115】【FAX 0744 (46) 9175】

メールアドレス

shisutemukanri@naraksk119.jp

霊苑

霊苑の利用者を
募集しています

▶ 環境課 【☎ 0745 (44) 5004】

葛城市霊苑は、葛城山麓公園の中にあります。春には桜も咲き、大和平野を一望できる見晴らしのいい霊苑です。

この霊苑の利用者を募集しています。

申し込みを希望される方や、申請方法など詳細については、環境課までお問い合わせください。



調査

「健康とくらしの調査」
への協力をお願い

▶ 介護保険課

介護保険課では、11月に「健康とくらしの調査」を行います。本調査は、高齢者の方に健康状態やくらしの様子に関する質問に回答いただき、市の介護予防事業の取り組みや、高齢者福祉・介護保険事業計画に活用します。対象者へアンケート調査用紙を郵送しますので、受け取られた方はぜひご協力をお願いします。

問 健康とくらしの調査コールセンター

【☎ 0120 (900) 678】(通話無料)

平日 9:00 ~ 正午、13:00 ~ 17:00

葛城山麓ウォーク 10km

▶農林課【☎0745 (44) 5110】

葛城山麓（南藤井、寺口、山田、平岡、山口、梅室、笛吹）の農村地域を巡るウォーキングイベントを実施します。

コース途中に、「わくわく市（地元特産品販売）」があり、ゴール地点には関係機関によるパネル展示もあります。ぜひ、ご参加ください。

とき **11月23日**(水)祝

※雨天決行（荒天中止）

スタート 屋敷山公園（新庄第2 健民運動場）

10:00～11:00（随時出発）

16:00までにゴールしてください。

※駐車場に限りがありますので、公共交通機関のご利用をお願いします。

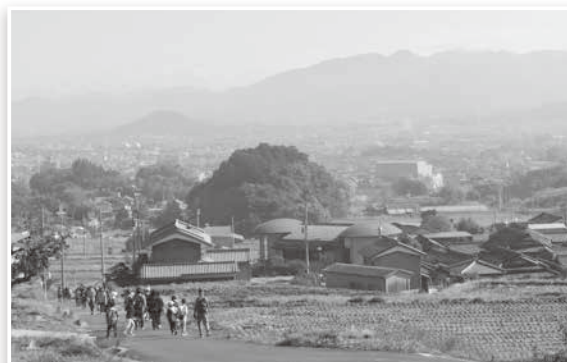

受付 スタート会場にて当日受付
（事前申込不要、参加費無料）

☎ 農林課

主催 葛城山麓協議会

いきいき葛城運動塾

▶健康増進課【☎0745 (69) 9900】

お腹まわりをスリムにでき、自宅でも簡単にできる運動を知りたいあなたへ

対象 市内在住の19歳以上の方で、ストレッチなどの実施に支障のない方

とき **11月24日**(木)

13:30～14:30 / 受付開始 13:15

ところ 市民体育館

持ち物 屋内シューズ・床に敷くためのバスタオル（ヨガマット）・水・タオル・マスク

講師 稲垣 牧子さん（健康運動指導士）

申込み 令和3年4月～12月に参加したことのない方は、事前に健康増進課まで申し込んでください。

※人数を制限して体組成測定（筋肉量・脂肪量の測定）を行います。

腸脳関連を知って腸活しよう

▶いきいきセンター【☎0745 (69) 6761】

内容 腸と脳がどのような関係を保てば、心や身体が健康に近づくのかを薬膳知識を生かした腸活の仕方を学びます。

対象 60歳以上の市民

とき **12月2日**(金) 13:00～14:30

ところ いきいきセンター

定員 20名 ※定員になり次第締切

費用 無料

持ち物 筆記用具

講師 弓場 由起子さん
（管理栄養士・国際薬膳食育師）

申込み 11月8日(火)～14日(月)
9:00～16:00（電話申込み可）

広告（広告募集中。詳しくは、企画政策課まで）

10分でできる！あたまチェック

▶地域包括支援課【☎0745 (44) 3455】

対面で行う記憶検査です。ゲーム感覚で、あたまの健康がチェックできます(1人あたり10分程度)。

対象 65歳以上で要支援・要介護認定を受けていない方

とき 11月7日(月) 13:30～15:30

11月17日(木) 13:30～15:30

12月14日(水) 9:30～正午

12月19日(月) 9:30～正午

ところ 新庄庁舎内(当日ご案内します)
当麻庁舎総合窓口課(リモートで行います)
申込時にご相談ください。

費用 無料 **持ち物** 介護保険証

申込期間 前日まで可

申込み・問 地域包括支援課

※認知症の有無を確認するチェックではありませんが、結果は評価レポートとしてお渡しします。

「自主運動教室」のご案内

▶地域包括支援課

楽しく体を動かして、介護予防にも効果大！

「自主運動教室」に参加してみませんか？

自主運動教室とは、65歳以上の地域の方が集まって、介護予防のための運動(いきいき100歳体操など)をする教室です。現在市内には24ヶ所の教室があり、それぞれの地域に応じて活動しています。詳しくは地域包括支援課までお問い合わせください。

新しく教室を立ち上げたい方には、地域包括支援課と介護予防リーダー(かつらぎ晴ッスル)がサポートします。

問 地域包括支援課

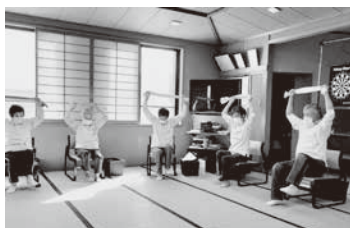

～教室の一例～

南道穂介護予防教室
(教室開催1000回記念を迎えられました)

参加者は「教室のおかげで健康を維持できている」「みんなと楽しい時間を過ごし、色々なお話を聞けるのが嬉しい」と話されています。

市民綱引き大会参加チーム募集

▶体育振興課

とき 11月27日(日)

集合・計量 9:00

開会式 9:30

ところ 市民体育館

参加資格 市内在住・在勤の方

チーム編成

①男子の部、女子の部、混合の部、小学生の部(4年生以上)

※混合の部と男子、女子の部は兼ねられません。

②1チーム8名(混合は男子4名、女子4名)

※監督1名、交代要員2名、コーチ1名の計12名以内とします。

③男子の部は8名の体重合計が600kg以下とします。

※女子、混合、小学生の部は計量しません。

オープン競技

大会当日に、オープン競技で1チーム4名で行う綱引き大会も予定しております。

(上記の男子、女子、混合、小学生の部の競技終了後)

1チーム4人の合計体重が200kg未満の部と、200kg以上300kg未満の部。男女年齢は不問です。

ご家族や、友達で参加しませんか。

申込期間 11月18日(金)まで

申込み・問

当麻スポーツセンター【☎0745 (48) 6600】

葛城市コミュニティセンター

【☎0745 (69) 6961】

※備え付けの申込書にて申し込んでください。



葛城市民歌壇短歌募集

▶新庄図書館【☎ 0745 (69) 4646】

対象 市内在住の成人

応募数 1人2首以内（自由詠）

※自作未発表作品で、応募作品の著作権は図書館に帰属

応募方法 応募用紙または原稿用紙に、作品・住所・氏名・年齢・電話番号を記入してください。

※漢字には必ずふりがなを振ってください。

出詠料 無料

応募締切 11月30日(水) ※当日消印有効

応募先・問 新庄図書館



企画展「相撲館の歩み 平成～令和」

▶相撲館「けはや座」【☎ 0745 (48) 4611】

葛城市出身で相撲の開祖と伝わるたいまのけはや當麻蹶速を顕彰する目的でオープンした資料館。所有資料が約13,000点もあり、相撲の歴史を楽しく学べます。館内には本場所と同サイズの自由に上げられる土俵もあります。平成2年の開館から32年の歩みを紹介する企画展です。

展示期間 令和5年3月31日(金)まで

ところ 相撲館「けはや座」

(毎週火・水曜休館。ただし、祝日は開館)

開館時間 10:00～16:00



ご存知ですか？ 特別障害者手当・障害児福祉手当

▶社会福祉課【☎ 0745 (44) 5103】

特別障害者手当 月額 27,300円

対象者 身体または知的・精神に重度の障害があり、日常生活において常に特別の介護を必要とする在宅の20歳以上の方で、次のいずれかに該当する方

- 重度の障害（身体障害者手帳2級以上又は療育手帳A2以上）が2つ以上重複している方
- 上記と同等の障害や疾病、精神障害があり、常時介護を必要とする方

障害児福祉手当 月額 14,850円

対象者 身体または知的・精神に重度の障害があり、日常生活において常に特別の介護を必要とする在宅の満20歳未満の方で、次のいずれかに該当する方

- 重度の障害（身体障害者手帳1級及び2級の一部又は療育手帳A2以上）をお持ちの方
- 上記と同等の障害や疾病、精神障害があり、常時介護を必要とする方

※施設に入所している方、3ヶ月を超えて継続して入院している方は対象外となります。

※本人又は扶養義務者の所得要件があります。

問 社会福祉課

目指せ+10分

忙しくてもできるちょい足し運動

▶健康増進課

オススメ運動

ヒップアップダクション（足を横に閉鎖する運動）

効果：おしり・太ももを引き締められます。

テレビを見ながら実施できます。無理のない範囲で、1日10回3セットから実施しましょう。



ちょい足し運動初級編
(約4分)



その他様々な運動動画を紹介しています。是非、ご覧ください。





▶健康増進課【☎ 0745 (69) 9900】

各種相談の実施日程

事業	対象	とき	受付時間	ところ
乳幼児健康相談 (予約制)	小学校入学前の乳幼児	11月21日(月)	9:15～11:15 13:15～15:15	新庄健康福祉センター
		11月22日(火)	9:15～11:15	
保健師・管理栄養士による対面での子育てに関する相談（感染症対策のため、体制を変更して実施）				
成人健康相談	成人の方	11月30日(水)	10:00～11:00	新庄健康福祉センター
		12月6日(火)		当麻保健センター
		12月12日(月)◆		
		12月16日(金)◆		
◆の日程は、9:15～11:00に骨密度測定（予約制）を行います。予約受付11/1～				

※年間の予定は、健康カレンダーでご確認ください



こんにちは、葛城市健康づくり推進員協議会です！市民のみなさまの健康づくりにお役立ていただける情報を隔月でお届けします。

「大字での活動内容」について

健康づくり推進員は、地区の公民館などでもさまざまな活動を行っています。今回はその中から、大字林堂の活動のようすをご紹介します。

コロナ禍で思うように活動できないことも多いですが、感染状況をふまえて、随時対策を講じながらできることを話し合い、地域住民の皆様の健康づくりのため様々な活動を続けています。

ご興味のある方は、ぜひ一緒に活動しましょう。

《林堂地区の定期活動》

健康体操教室（毎月第1・2・3火曜日）



※写真は、新型コロナウイルス流行前のものです。

健康づくり推進員協議会は、一緒に活動してくださる方を随時募集しています！詳しくは、健康増進課まで。

不育症 治療費助成

令和4年4月1日以降に不育症治療を受けられる方の経済的負担の軽減を図るため、治療などに要する費用の一部助成を行っています。自己負担額の内、1年度につき上限10万円を補助します。補助対象等、詳しくは健康増進課までお問い合わせください。



まちの
ニュース

市政
ニュース

イベント
募集

子育て
健康

文化
教養

お知らせ

親子の絆づくりプログラム (BP1プログラム) に参加しませんか？

初めて子育てしているお母さんとお子さんを対象に実施します。

子育てなかまと話し合うことで育児不安やストレスを軽減したり、育児について学びあったりするプログラムです。そして、親が子どもと穏やかに向き合えるようになることを応援します。認定を受けたものが進行します。



参加してよかった！参加者の声

○参加するたびに、自分の子も他の子も成長していて嬉しかった。○悩みを共有でき、完璧にしなくてもいいと思えた。○肩の力が抜け、赤ちゃんの泣き声や泣き顔もかわいいと思えるようになった。

対象者 令和4年8・9月生まれの第1子と母親10組

日程とテーマ いずれも10:00～正午

11月10日(休) 「新しい出会い」

11月17日(休) 「赤ちゃんのいる生活」

11月24日(休) 「赤ちゃんとの接し方」

12月1日(休) 「親になること」

ところ 新庄健康福祉センター3階すこやかなの間

参加費 1100円 (テキスト代)

申込み・問 子育て支援センター

※参加される方は、事前申し込みが必要です。

子育て支援センターまでお申し込みください。



9月の年齢別つどい「わんぱくルーム」で小物作り

靴下のはぎれを使って、コースターや鍋敷き、ポシェットなどのエコな小物を作りました。

みなさんいろんな色を組み合わせ、個性豊かな作品ができあがりました！お母さん同士教えたり教えてもらったりしながら、賑やかなひとときを過ごしました。子育て中のみなさん、たくさんの子育て仲間が集う「年齢別つどい」に気軽に参加してみませんか。



蓮花ちゃんと学ぼう！ 消費生活クイズ



問題

今年5月で19歳になった息子が、親のスマートフォンでオンラインゲームをし、無断で課金した。支払い方法は、スマートフォンに設定したキャリア決済だった。息子は20歳未満なので、未成年者取り消しができる？

- A. 取り消しができる
- B. 取り消しができない

答え

B. 取り消しができない

解説

民法の改正により2022年4月1日から成年年齢が20歳から18歳に引き下げられました。4月以降は、18歳未満でない契約の未成年者取り消しができなくなりました。ゲーム課金について、家庭でルールを決めておいたり、クレジットカードの管理の徹底と、請求書確認を必ず行いましょう。

クイズと回答については、2022年版『くらしの豆知識』（国民生活センター発行）より



子育て支援センター情報



子育て支援センター 【☎ 0745 (69) 5241】

磐城校区児童館 【☎ 0745 (48) 3670】



室内でたっぷり遊べる広場（未就園児対象）

子育て支援センターのつどいの広場

開催日は下のカレンダーをご覧ください。

午前の部 9:30～正午

午後の部 13:00～15:00

※11月2日(水)、4日(金)は、「大人の集団セッ トけんしん」のため、午後の部のみです。

※11月18日(金)は、7ヶ月児教室のため、 午後の部のみです。

	月	火	水	木	金	土	日
11		1	2	3	4	5	6
	7	8	9	10	11	12	13
	14	15	16	17	18	19	20
	21	22	23	24	25	26	27
	28	29	30				

	月	火	水	木	金	土	日
12				1	2	3	4
	5	6	7	8	9	10	11
	12	13	14	15	16	17	18
	19	20	21	22	23	24	25
	26	27	28	29	30	31	

■…子育て支援センターのつどいの広場

年齢別つどい（子育て支援センター）

わんぱくルーム（2歳児）

※子育て講演会を行います。

11月22日(火) 9:30～11:30（當麻地区）

11月25日(金) 9:30～11:30（新庄地区）

ひよこルーム（1歳児）

11月8日(火) 9:30～11:30（當麻地区）

11月11日(金) 9:30～11:30（新庄地区）

こあらルーム（0歳児）

11月14日(月) 午前の部 10:00～11:00

午後の部 13:30～14:30

らっこルーム（0歳児）

11月28日(月) 午前の部 10:00～11:00

午後の部 13:30～14:30

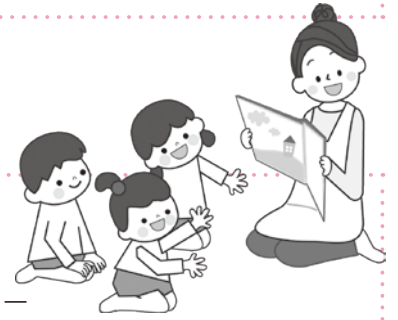

お話を楽しむ日

○子育て支援センター

とき 11月9日(水) 10:30～

○磐城校区児童館

とき 11月16日(水) 10:30～

磐城校区児童館のつどいの広場

○平日 月～金曜日

午前の部 9:30～正午

午後の部 13:00～15:00

○毎月第2土曜日（11月12日・12月10日）

午前の部 9:30～正午

午後の部 13:00～15:00

おでかけ広場（ゆうあいステーション）

《利用する場合はお問い合わせください》

とき 11月15日(火)、12月20日(火)

9:30～正午

イベントなどは、やむを得ず中止・変更する場合があります。
参加される際には、感染症対策にご協力ください。



図書館情報

新庄 ☎ 0745 (69) 4646

当麻 ☎ 0745 (48) 6000



おはなし会

①とき **11月20日**(日) 13:30～

ところ 当麻図書館 1階児童閲覧室

◇絵本：みんなのこもりうた

☆おはなし：ねこの名前

☆おはなし：みそ買い橋 ほか

②とき **11月26日**(土) 14:00～

ところ 新庄文化会館 展示室

◇大型絵本：くだものいろいろかくれんぼ

◇おはなし：とりのみじいさん

☆紙芝居：とりあげ婆さんとキツネ ほか

◇小さい子向け ☆大きい子向け

※開始時間に間に合うようにお越しください。

Let's enjoy 英語の絵本

ボランティアグループによる読み聞かせ

対象 幼児～小学校低学年

(幼児から小学校低学年を対象にしたプログラムですが、どなたでも参加できます)

とき **11月13日**(日) 10:00～

ところ 新庄文化会館 展示室

絵本

・The rainbow fish (にじいろのさかな)

by Marcus Pfister

・Poop (うんこ) by みやにし たつや

新着図書

【一般書】

気象病ハンドブック 久手堅 司 当麻館

古着で作るぬいぐるみ 金森 美也子 当麻館

いつもの木曜日 青山 美智子 新庄館

【児童書】

ふじさんにつぼんいち！

ひさかたチャイルド 新庄館

救助犬の弟子 堀 直子 新庄館

きらきらさがし 新井 悦子 当麻館

電子図書館をご利用ください

【一般書】

最高に得するキャッシュレス決済 岩田 昭男

かんたん手づくりマスク アズマ カナコ

ワンプレート de バランスごはん

帯广大谷短期大学

私にふさわしいホテル 柚木 麻子

夜のだれかの玩具箱 あさの あつこ

【児童書】

パンダもの知り大図鑑 倉持 浩

新幹線大百科 「旅と鉄道」編集部

恐竜のおりがみ 川畑 文昭

初恋まねき猫 小手鞠 るい

さつきはごめんね 柴生田 ますみ

広告（広告募集中。詳しくは、企画政策課まで）





磐城認定こども園

～ひまわり咲いたよ～

5月に年長児が種まきをしたひまわりが、7月末に大きな花を咲かせました。

この種は、平成23年に交通事故で亡くなった男の子が、生前大切に育てていたひまわりの種を育ててひまわりを咲かせよう！という『ひまわりの絆プロジェクト』の種で、高田警察署の方より頂きました。

年長児は、高田警察署の方からのお話を聞いて、その思いを胸に、毎日水やりをしてきました。「あ、芽が出てきた！」「お花はいつになったら咲くかな？」「どのくらい大きくなるのかな？」と心待ちにし、花が咲くと、「きれいだね」とみんなとっても嬉しそうでした。

種もたくさん取れたので、今度は年中さんに引き継いでいきたいと思います。

子どもたちはこのひまわりの世話をしながら、ひまわりの生長を喜び、生命の大切さも感じてくれたようです。 【文：磐城認定こども園】

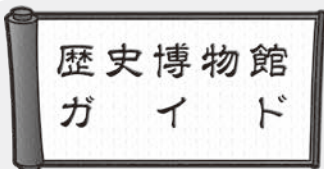

☎ 0745 (64) 1414



歴史博物館情報

第23回特別展

『古墳時代の葛城に馬がいた —葛城と大和・河内の馬と牧—』開催中

古墳時代に渡来人によって伝えられた馬文化について、葛城地域や大和・河内の例を集め、紹介する展示会を開催しております。

会期 11月27日(日)まで

ところ 歴史博物館1階
特別展示室

※11/19・20は、「関西文化の日」につき、無料で入館いただけます。



特別展連続講座 葛城学へのいざない

- ① **演題** 「ウマから派生する諸問題—古墳時代の南郷遺跡群のウマを起点に、「塩鉄木馬論」の提唱—」
講師 青柳 泰介さん (奈良県立橿原考古学研究所附属博物館学芸係長)
とき 11月12日(土) 14:00～
- ② **演題** 「河内の馬飼集団—馬の祭祀と医療—」
講師 野島 稔さん (四條畷市立歴史民俗資料館館長)
とき 11月19日(土) 14:00～
- ③ **演題** 「馬の牧と馬具工房」
講師 千賀 久 (当館特任館長)
とき 11月26日(土) 14:00～
ところ 歴史博物館あかねホール
定員 200名 (参加無料)
※定員になり次第締切
申込み 10月31日(月)9:00～受付開始
事前に、電話または窓口で申し込んでください。

イベントなどは、やむを得ず中止・変更する場合があります。
参加される際には、感染症対策にご協力ください。

オストメイト個別相談会

オストメイト(人工肛門・人工膀胱)の方、専門家に相談しませんか?

とき・ところ

- ① 11月15日(火) 9:00～正午
奈良県文化会館
(奈良市登大路町6-2)
- ② 11月19日(土) 9:00～正午
奈良県社会福祉総合センター
(橿原市大久保町320-11)

相談料 無料(申込不要)

対応者 専門看護師、支部役員、
ストーマ装具業者

問 (公社)日本オストミー協会
奈良県支部 事務局
【☎090(2110)5032】(川崎)

11月7日～13日は「不法投棄ゼロ作戦」強化週間

「県民総監視」による不法投棄ゼロの環境を目指し、特別パトロールなどの取り組みが行われます。詳しくは、県ホームページをご覧ください。

問 県環境政策課
【☎0742(27)8732】

コロナ禍で発見！ ちょっとした楽しみ 募集

募集内容 新たに始めたこと、心が和むようなことなどのエピソード(20～50字)、写真(任意)

対象 市内在住の方

申込方法 申込者氏名(ニックネーム可)・年代・住所(大字のみ/任意)・エピソード・連絡先(携帯番号等)・写真(任意)を下記までメールまたは郵送にて申し込みください。

掲載方法 申込順で広報かつらぎに随時掲載。掲載決定の可否については、企画政策課で判断し、申込者には連絡しません。

申込先 葛城市役所 企画政策課 広報係
〒639-2195 葛城市柿本166
kikaku@city.katsuragi.lg.jp

自衛官等 募集

【自衛官候補生】

応募資格 18～33歳未満

受付期間 年間を通じて受付

【高等工科学校生徒】

応募資格 男子で中学等卒(見込含む)15～17歳未満

受付期間 令和5年1月6日まで
問 自衛隊奈良地方協力本部橿原地域事務所 【☎0744(29)9060】

奈良地本

検索

萌 こころの相談室 精神保健福祉電話相談事業

- 眠れない日や気分が落ち込む日が続く
 - 精神科への受診や薬への不安
 - やる気が出ない など
- つらい気持ちを傾聴し、精神保健福祉の情報を提供します(秘密厳守)。

とき 12月5日(月)～9日(金)
9:00～21:00

相談電話番号 (12月5日～)
【☎0743(85)5639】

問 社会福祉法人 萌
【☎0743(54)0821】

てんいち先生

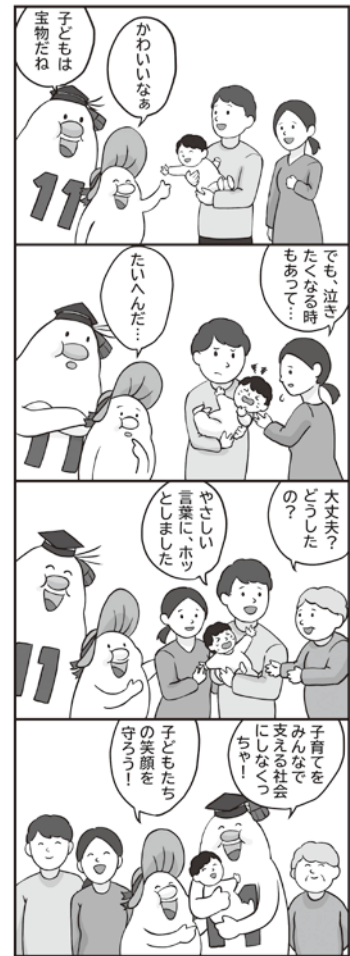

毎月11日は人権を確かめあう日です

編集後記

今年は、新橋・横浜間に鉄道が開業してから、150年の記念の年です。関連イベントに子どもを連れて行くと、嬉しそうに遊んでいました。コロナ禍で鉄道利用が減った方も多いと思いますが、市内のイベントも増えてきていますので、身近なおでかけに鉄道をご利用ください。 (西)

市民スポーツのつどいを取材してきました。大人数でのイベントは久しぶりで、残暑の照りつける太陽の下、大人も子供もキラキラと輝く笑顔が素敵でした。オリンピック選手の福土加代子さんに、走り方を教わった子どもたちは、とても良い経験になったのではないのでしょうか。 (吉)

人の動き 10月1日現在(前月比)

男	18,158人	(-19人)
女	19,590人	(-1人)
合計	37,748人	(-20人)
世帯数	15,445戸	(+1戸)

消防統計 9月(2022年累計)

火災	1件	(9件)
救急	152件	(1598件)
救助	5件	(27件)

葛城消防署 【☎0745(69)7171】
火災案内 【☎0180(99)7552】

無料相談コーナー

相談	とき	ところ	予約	
人権・行政・心配ごと相談	11月10日(休)	新庄庁舎 歴史博物館 (女性相談員) 當麻文化会館	不要	▶総務課・人権政策課 【☎0745 (69) 3001】 社会福祉協議会 【☎0745 (48) 3373】
	11月17日(休)			
	11月24日(休)			
弁護士による法律相談	11月4日(金)	當麻文化会館 新庄庁舎	要	▶企画政策課 【☎0745 (44) 5016】
	11月17日(休)			
中南和法律相談	11月10日(休)	新庄庁舎	要	▶奈良弁護士会 【☎0742 (22) 2035】
消費生活相談 (できるだけ電話で相談ください)	毎週月曜日	新庄庁舎 【☎0745 (44) 5111】 御所市役所 【☎0745 (62) 3001】 (内242)	不要	▶商工観光プロモーション課 ※架空請求や悪質商法など
	毎週木曜日 3日(祝)→4日(金)			
子ども・若者サポート相談	平日9時～17時 (第2・第4土曜は事前予約者のみ)	こども・若者サポートセンター	※	▶こども・若者サポートセンター 【☎0745 (48) 8639】
※相談内容により要予約。 ※妊娠・出産・子育て・不登校・自立などの悩みを、臨床心理士・保健師・保育士・社会福祉士などが対応。				
若者自立のための相談	11月16日(水)	こども・若者サポートセンター	要	▶若者サポートステーションやまと 【☎0744 (44) 2055】
※15～39歳の方の進路・就職などの悩みを、キャリアコンサルタントなどが対応。				
ひとり親家庭の出張就業相談	11月11日(金)	當麻庁舎	要	▶子育て支援課 【☎0745 (44) 3623】
女性カウンセラーによる女性の悩み相談	11月10日(休)	こども・若者サポートセンター 新庄庁舎	要	▶人権政策課 【☎0745 (44) 5005】
	11月24日(休)			
増改築・耐震相談	11月26日(土)	中央公民館	不要	▶葛城市建築組合または都市計画課 【☎0745 (44) 5013】 藤井本正明 (新庄・當麻) 【☎0745 (69) 2753】
	11月6日(日)	當麻文化会館		
まちのニュース 手話通訳者の設置	毎週水曜日 23日(祝)→24日(木)	新庄庁舎 當麻庁舎	不要	▶社会福祉課 【聴覚障がい者等専用FAX】 0745 (43) 8186
	毎週金曜日			
市政ニュース おもちゃ病院	11月15日(火)	リサイクルプラザ (笹堂 277-1)	不要	▶環境課 【☎0745 (44) 5004】 ※部品代は実費

今月の休館・休園日

	11月														12月																				
	火	水	木	金	土	日	月	火	水	木	金	土	日	月	火	水	木	金	土	日	月	火	水	木	金	土	日	月							
	1	2	3	4	5	6	7	8	9	10	11	12	13	14	15	16	17	18	19	20	21	22	23	24	25	26	27	28	29	30	1	2	3	4	5
図書館 (新庄・當麻)	休						休	休						休							休	休					休	※							
文化会館 (新庄・當麻)	休						休	休						休							休	休					休								
歴史博物館	休						休	休						休							休	休					休								
相撲館	休	休					休	休						休	休						休						休	休							
當麻スポーツセンター	休						休	休						休							休	休					休								
コミュニティセンター	休						休	休						休							休	休					休								
中央公民館	休						休	休						休							休	休					休								
ふるさと公園	休	休					休	休						休	休						休						休	休							
葛城山麓公園				休			休	休						休							休	休		休			休								休
いきいきセンター			休				休							休							休	休					休								休
ゆうあいステーション							休							休							休						休								休

※整理休館日

無料相談、休館・休園などは、変更となる場合があります。
参加される際には、感染症対策にご協力ください。



上記から申込み♪



我が家の かつらキッズ

0歳 ^{あまどら}西川諒虎ちゃん
(南今市)



1歳 ^{さな}軽本紗菜ちゃん
(葛木)



0歳 ^{はやと}軽本隼斗ちゃん
(葛木)



0歳 ^{みのり}川辺実莉ちゃん
(竹内)



0歳 ^{ゆいと}井邑維人ちゃん
(竹内)



1歳 ^{かける}石山翔琉ちゃん
(竹内)

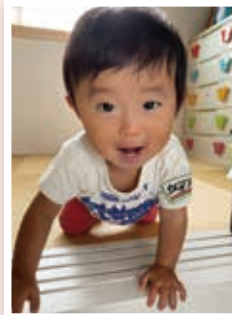

1歳 ^{ひかる}正木陽翔ちゃん
(足田)



2歳 ^{れい}徳重怜ちゃん
(尺土)



写真募集 〈市内在住の3歳以下のお子さん〉

子ども氏名(ふりがな)・生年月日・住所(番地不要/任意)・保護者氏名・続柄・電話番号・広報誌等への掲載の同意を記入し、写真(縦)をgoogleフォーム(アカウント必要)かメールで申し込みください。詳しくは市HPを確認。※申込み順で随時掲載。申込み時点で3歳であれば掲載可。

☎ 企画政策課 kikaku@city.katsuragi.lg.jp

コロナ禍で発見! ちょっとした楽しみ

買った二度豆の苗の横から、こんなのが成長し、大小5~6個あり20cmぐらいです。不思議です。ピーナツかぼちゃらしいです。スープにしてみました。大変おいしかったです。

(博ちゃん/70代/葛木)



このマーク知っていますか?



について知ろう!

オストメイト/オストメイト用設備マーク

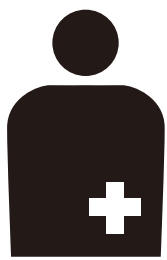

オストメイトとは、がん等で人工肛門や人工膀胱を造設している排泄機能に障がいのある人を指します。このマークは、オストメイトであること及びオストメイトのための設備(オストメイト対応のトイレ)があることを表しています。

マークを見かけたら、ご理解とご協力をお願いします。

市では、収入確保対策として、有料広告を掲載しています。広告内容は市が推奨するものではありません。