

ともに創り、ともに生きるまち葛城

☺ 広報

かつらぎ

2023

1

Vol.220



保育所でお餅つき

今年も良い一年になりますように！

LINE
公式アカウント
友達募集中！！

「緊急情報」「イベント情報」
「健康・子育て情報」などを発信します。
希望するカテゴリーを設定し、欲しい情報
だけを受信することができます。

右の二次元コードから登録➡



令和5年

年頭のご挨拶

スマホで
広報誌が読める



表紙 / COVER

表紙の説明

磐城第1保育所のお餅つき大会。みんなで力を合わせて、美味しそうなお餅が出来上がりました。お友達を応援したり、出来立ての温かいお餅を丸めたりとても楽しそうでした。



目次 / CONTENTS

- 02 年頭のご挨拶
- 04 まちのニュース
- 06 市政ニュース
 - 葛城税務署での所得税の確定申告相談
 - 20歳になったら国民年金
 - マイナンバーカードと健康保険証の一体化
 - コミュニティバス「マイ時刻表」を作成します
- 14 イベント・募集
 - 日本遺産「葛城修験」のリレー講座を開催
 - 令和5年葛城市消防出初式
 - 歴史博物館ガイド
- 16 子育て・健康
 - 子育て支援センターにおいでよ
- 20 文化・教養
 - 図書館だより
 - 葛城っ子スペシャルショット
 - 「新庄北小学校附属幼稚園」
 - 「當麻第1保育所」
- 22 お知らせ
- 23 無料相談コーナー / 今月の休館・休園日
- 裏表紙 我が家のかつらキッズ



葛城市議会議長 梨本 洪珪

新年明けましておめでとうございます。

令和5年の年頭にあたり謹んで新年のご挨拶を申し上げます。また平素より、市政運営ならびに市議会活動に対し、多大なるご理解と温かいご支援を賜り、厚く御礼申し上げます。

このたび、11月に行われた葛城市議会臨時会におきまして、市議会議長に就任いたしました。より一層信頼していただける議会をめざし、市民の皆様の幸せのため、また本市の発展のために、全力を尽くす所存でございます。

さて、市議会は、一昨年の市議会議員選挙以降、誰にでもわかりやすく開かれた議会を目指し、資質向上を目的とした研修会や視察を行うなど、議員一丸となって様々な改革に取り組んでいます。インターネットライブ中継では、9月議会より試行的に「自動字幕起こし機能」を追加し、議案の審査や調査、議会運営、議員活動の効率化に向けたタブレット端末の導入も検討しています。

また、常任委員会での所管事務調査では、行政側からの報告を待つだけでなく、議会の方から行政側に報告や資料の提出を求めるなど、閉会中も積極的に審査を行っています。

現在の葛城市は、水道事業や當麻文化会館の複合化、奈良県社会教育センターの跡地利用など、多くの問題を抱えています。より良い方向を選択するためには、市議会の行政監視機能と政策提言機能を更に強化していくことが求められると考えています。これまで以上に活発な議論を交わし、各議員の政策を議会全体の政策として練り上げていくことで、市民の意見を的確に市政に伝え、市民の負託に応えるという使命と責任を果たして参ります。

市民の皆様におかれましては、なお一層のご支援、ご協力を賜りますようお願い申し上げます。

結びに、本年が皆様にとりまして、健やかで幸多き一年となりますよう心からお祈り申し上げます。



葛城市長 阿古 和彦

新年明けましておめでとうございます。

皆様におかれましては、輝かしい新春をお迎えのことと、心からお慶び申し上げます。また、旧年中は、市政運営に対しまして温かいご支援ご協力を頂きましたこと、心から御礼申し上げます。

新型コロナウイルス感染症による影響が長引く中、皆様の安心と安全を最優先に考え、ワクチン接種の円滑な実施や感染症対策を講じながら、活力ある社会・喜びを感じられる日常生活を取り戻すため、市民サービスの維持、更なる向上に取り組むことが大切であると考えております。

さて、本年におきましても誰もが心の豊かさと日々の暮らしに喜びを実感できる市民第一の住みよいまちづくりの実現のため、多岐にわたり取り組んで参ります。

老朽化した各公共施設の大規模改修工事、ため池による治水等水災害対策の推進。また、人と社会がつながり支え合う地域福祉の推進、小学校全学年の教室に電子黒板の配備など様々な取り組みを実施いたします。

東洋経済新報社が全国812市区を対象に公表している「住みよさランキング2022」におきまして、本市は全国30位、近畿地区では2位、奈良県では1位となっており、さらに本ランキングの「子育て編」におきまして、全国で38位、大阪圏では、1位という高い評価を頂いております。これは、市民の皆様への郷土への思いと、これまで行ってきた「葛城市のまちづくり」が良い方向に進んでいるということが客観的な指標によって評価された結果といえます。

今後も市民の皆様と共に、住みよいまちづくりの実現のため、市政運営に全力で取り組んで参ります。

結びに、本市の限らない繁栄と本年が皆様にとって、幸多き希望に満ちた輝かしい一年となりますよう心からお祈り申し上げます。



全国空手道選手権大会 優勝 磐城小 大友さん

10月2日に開催されたアディダス空手グランプリ2022全国空手道選手権大会の最上位のチャンピオンクラス「小学2年男子の部」において、磐城小学校2年生大友善さんが優勝されました。

大友さんは1月15日に開催される第8回リアルチャンピオンシップ決勝大会、1月29日に開催される第5回W・K・Oジャパンアスリートカップにも出場される予定です。今後、さらなるご活躍を期待しています。



全国障害者技能競技大会 パソコンデータ入力銀賞

11月4日から11月6日に第42回全国障害者技能競技大会（全国アビリンピック）が千葉県幕張メッセで開催され、石井郁光さんが奈良県代表選手としてパソコンデータ入力種目に出場し、見事銀賞を受賞されました。「自分の力を存分に発揮できたとという手応えがありました。次は金賞を目指して頑張りたいです」と話されていました。今後、さらなるご活躍を期待しています。



全国老人クラブ連合会 会長表彰優良老人クラブ表彰 受賞

寿連合会兵家第1支部は、コロナ禍により老人クラブ活動が困難になる中、感染対策を講じて活動する時期と、活動を休止する時期にメリハリをつけて、老人クラブ活動を継続して行ってきた。また、少しずつ会員が減っていく中で、新たに60歳になる方を地域のつながりによって把握し、役員が手分けして戸別訪問を行って活動内容などを説明して加入を促すことで会員を増やし、奈良県老人クラブ連合会の会員増強運動推進賞を受賞されました。

これらの活動が認められ、全国老人クラブ連合会会長表彰優良老人クラブ表彰を受賞されました。



寄贈いただきました 葛城市霊苑 六地藏の前掛けと頭巾

11月10日、嶋延子（南道穂）さんから、霊苑内の六地藏の前掛けと頭巾を寄贈いただきました。温かみがある気持ちのこもった贈り物をもたらって、お地藏様の顔もほころんでいるように見えました。

お地藏様も良い年越しができたと思います。



葛城山麓ウォーク 開催

11月23日、葛城山麓地域を巡る「第7回葛城山麓ウォーク」を開催しました。

葛城山麓（南藤井、寺口、山田平岡、山口、梅室、笛吹）の農村地域を巡りゴール。

コース途中の休憩スポットや葛城山麓わくわく市では、新鮮野菜や特産品などが販売がされました。

あいにくの雨模様でしたが、参加者の方には楽しんでいただけました。



熱戦！ 葛城市民綱引大会結果

11月27日、市民体育館において第18回葛城市民綱引大会が行われました。今回も「ワールドマスターズゲームズ2027関西」の綱引き競技のPRを兼ねて4人制の綱引きをオープン競技で実施しました。当日は男女混合の部（4チーム）、小学生の部（3チーム）、200kg未満の部（6チーム）の計13チームの参加により、熱い戦いが繰り広げられました。各部門の結果は次のとおりです。

【男女混合の部】

- 優勝 梅乃宿ファミリー
- 準優勝 つか整
- 第3位 當麻バドミントン部

【小学生の部】

- 優勝 誠武会剣道クラブ
- 準優勝 当麻剣道クラブ
- 第3位 當麻バドミントン部

【200kg未満の部】

- 優勝 こめたろう
- 準優勝 やえちゃん
- 第3位 竹内一家

祝100歳！ご長寿 おめでとございます

西川ミサさんが、11月19日に100歳の誕生日を迎えました。今後とも、お元気で長寿を重ねてください。

全日本ドッジボール 総合選手権 ベスト8

12月11日に茨城県のアダストリアみとアリーナで開催された第9回全日本女子総合選手権に、葛城市ドッジボールクラブ新庄ソルジャーズから山下明莉さん（新庄小5年）が奈良県代表チームClover Cresce（クローバークレッセ）のメンバーとして参戦し、見事全国ベスト8になりました。



「中学生の税の作文」 受賞者

次代を担う児童・生徒に、税の意義や役割を正しく理解してもらうため、国税庁と全国納税貯蓄組合連合会が募集した「中学生の税の作文」。

優秀作品として白鳳中学校の大道清暖さんの「税金について」が葛城市長賞を受賞されました。



まちの
ニュース

市政
ニュース

イベント
募集

子育て
健康

文化
教養

お知らせ

入札参加資格申請 追加受付

▼管財課

令和5年度に市が発注する建設工事、測量・建設コンサルタント、物品・役務の提供の入札に参加希望の方は、入札参加資格審査申請書（指名願）を提出ください。

対象 市内に本店を有し、令和4年2月に申請書を提出していない方

受付期間 2月13日(月)～28日(火)

提出場所 管財課
(持参または郵送)

有効期間 令和5年度の1ヶ年
申請書等 1月16日(月)から管財課（新庄庁舎4階）で配布。市HPからもダウンロード可。



水道料金の基本料金 8ヶ月分免除【申請不要】

▼水道課

コロナ禍における原油価格・物価高騰対応分として生活支援及び経済的負担の軽減のため、以下のとおり支援を実施しています。

免除内容 水道料金の基本料金8ヶ月分

※令和4年9月検針（8・9月分）から令和5年3月検針（2・3月分）までの間に、免除額を差し引いた額で請求しますので、**個別に申請いただく必要はありません。**

※水道料金は、基本料金と使用水量に応じた超過料金によって計算を行っており、そのうち基本料金のみを免除するものではありません。

※下水道使用料については、今回の免除対象外です。

※集合住宅にお住まいの方など、葛城市上下水道部と直接給水契約を結んでいない方については、一部異なる場合があります。



文化財を みんなの手で守ろう！

▼葛城消防署

☎0745・69・7171

昭和24年1月26日に法隆寺金堂壁画が火災により焼損したことから、毎年1月26日を「文化財防火デー」と定めています。「文化財防火デー」を含む1月23日(月)から1月29日(日)まで文化財防火週間が実施されます。

市内には、寺社や仏像などの文化財が数多くあります。私たち一人ひとりが、文化財を火災から守る心配りを積み重ねていかなければ、後世に伝えることができませぬ。貴重な国民的財産である文化財を火災から守るため皆様のご協力をお願いします。

○文化財の近くでは、たき火や喫煙はやめましょう。

○文化財の近くには、燃えやすい物を置かないようにしましょう。



1月10日は110番の日 110番は緊急通報です

▼高田警察署

通報時の重要な6つのポイント

- ① 何がありましたか？
- ② それはいつですか？
(事件ですか？事故ですか？)
- ③ それはどこですか？
(今からどれくらい前ですか？)
- ④ 犯人を見ましたか？
(特徴、逃走方向など)
- ⑤ 今どうなっていますか？
(怪我人、被害状況など)
- ⑥ あなたの氏名・電話番号は？

緊急時以外の相談は

#9110番

事件・事故の発生時に110番がスムーズにつながるようご協力ください。

高田警察署
☎0745・22・0110





新型コロナウイルスワクチン関連情報

▶新型コロナウイルス対策室 【☎ 0745 (44) 8107】

オミクロン株対応のワクチンについて

実施期間 令和5年3月31日まで

対象者 初回接種（1回目/2回目：従来株対応ワクチン）を完了し、前回接種から3ヶ月以上経過した12歳以上の方

接種回数 1回（オミクロン株対応ワクチンは2回以上接種できません）

※新型コロナワクチン接種について、全額公費（無料）で接種できる期間は令和5年3月31日までです。それ以降の詳細は、確定次第ホームページ等でお知らせします。

☎ 葛城市新型コロナワクチンコールセンター
【☎ 0745 (44) 3820】

土日祝を除く 9:00 ~ 17:00



予約方法	葛城市新型コロナワクチンコールセンター 【☎ 0745 (44) 3820】 土日祝を除く 9:00 ~ 17:00	葛城市ワクチン接種 WEB 予約サイト (市ホームページ内)	



ワクチン接種を希望する方で、お手元に接種券のない方は、左の接種券再発行申請メールフォームにて申請いただくか、葛城市新型コロナウイルス対策室【☎ 0745 (44) 8107】までご連絡ください。

※令和4年12月12日時点での情報であり、今後変更となる場合があります。

まちのニュース

市政ニュース

イベント募集

子育て健康

文化教養

お知らせ



高田警察署から皆様へ



犯人の実際の音声を大公開中！

固定電話の音声



奈良県警公式
YouTube

- 自宅から銀行のATMに誘導され、犯人の指示に従って現金を振り込まされてしまう様子の音声です。
- 犯人の言葉巧みな会話を聞いて、被害防止に努めましょう。

ATMでの音声



熊本県警公式
YouTube



葛城税務署での所得税の確定申告相談

▶葛城税務署 【☎ 0745 (22) 2721】

期間 ▶ 2月16日(木)から3月15日(水)まで (土日祝休み)

時間 ▶ 9時～16時

場所 ▶ 葛城税務署 (大和高田市西町 1-15)

来署には、電車・バスなどの公共の交通機関をご利用ください。
会場の入場には、時間枠が指定された「入場整理券」が必要です。
詳しくは、国税庁のホームページをご覧ください。

国税庁 確定申告

検索



葛城税務署以外の申告相談 (土地・建物や株式等の譲渡、贈与税、相続税等の相談は不可。電話相談は不可。)

開設期間	時間	会場
2月2日(木)～3日(金)	9:30～16:00 (受付締切 15:00)	五條市役所 1階大会議室
2月7日(火)～10日(金)	10:00～16:30 (受付締切 15:30)	イオンモール橿原 3階イオンホール

※今年も、上牧町保健福祉センター 2000 年会館には申告書作成会場を開設していません。



市・県民税の申告相談

▶税務課 【☎ 0745 (44) 5009】

申告が必要な方

- 国民健康保険・後期高齢者医療保険の被保険者の方 (保険料の軽減判定のため、無収入の方も申告にご協力ください)
- 公的年金の収入が 400 万円以下で、控除 (医療費や生命保険料、扶養等) を受けられる方
- 勤務先から給与支払報告書が市役所に提出されない方
- シルバー人材センター配分金の収入がある方

医療費控除の明細書・収支内訳書は事前に作成

医療費控除の明細書および収支内訳書は、ご自宅で事前に作成ください。申告会場に例年設置していた「医療費控除明細書作成ブース」は設置しません。

書き方がわからない等の場合は、1 月中に市役所税務課の窓口にご相談ください。

申告会場の開催期間や時間・場所については、
広報かつらぎ 2月号に掲載予定です。



固定資産（償却資産）と固定資産税の減額

お早めに申告をお願いします

▶ 税務課 【☎ 0745 (44) 5009】

償却資産の申告 **1月31日**(火)まで

償却資産

- 事業のために所有している機械・器具・設備などが「償却資産」です。
- その所有者は、申告する義務があり、未申告の場合には過料、虚偽申告には懲役・罰金が科されることがあります。
- 固定資産税として課税されます。

課税対象外の償却資産とは

- ①耐用年数が1年未満または取得価格が10万円未満のもの
- ②取得価格が20万円未満で事業年度ごとに一括して3年間で償却を行うもの
- ③自動車税、軽自動車税の課税対象になるもの
- ④家屋として課税されているもの

申告が必要な方

1月1日現在、償却資産を所有する法人・個人

※所有者の償却資産の課税標準額合計が150万円未満でも申告が必要です。

昨年度申告した方は

令和4年中に増加・減少した資産を申告してください。

資産がなくなった方は

休業・廃業・解散などで該当する資産がなくなった場合は、そのことを申告してください。

令和4年中に家屋を 新築・増築または取り壊された方

令和4年中に家屋の新築や増築、取り壊しをした場合、令和5年度からの税額が変わります。

税額を計算するためには、調査が必要です。税務課の調査が済んでいない方は、お早めに連絡をお願いします。

令和5年度固定資産税 **減額** 申告



1. バリアフリー改修は「3分の1」減額

令和4年中に、下記の方が居住する既存住宅（賃貸を除く）に、50万円を超えるバリアフリー改修を行った場合、固定資産税額の3分の1が減額されます。

- ①65歳以上の方 ②要介護認定・要支援認定を受けている方 ③障がい者

※固定資産税の減額は、改修家屋一戸あたり100㎡分が限度です。

※改修費用は、地方公共団体からの補助金や介護保険からの給付金を差し引いた費用です。

2. 省エネ改修は「3分の1」減額

令和4年中に、居住用の既存住宅（賃貸を除く）で、原則60万円（※）を超える省エネ改修を行った場合、固定資産税額の3分の1が減額されます。

※詳しくは、税務課までお問い合わせください。

3. 耐震改修は「2分の1」減額

令和4年中に、居住用の家屋で、現行の耐震基準に適合した50万円を超える耐震改修を行った場合、固定資産税額の2分の1が減額されます。

2・3とも…

※固定資産税の減額は、改修家屋一戸あたり120㎡分が限度です。

※平成29年4月1日以降に長期優良住宅（居住部分の床面積が50～280㎡以下であるもの）の認定を受け、改修した場合は3分の2が減額されます。

申告方法

1・2・3の減額措置は、関係書類を添付して税務課まで申告する必要があります。詳しくは、税務課までお問い合わせください。

まちの
ニュース

市政
ニュース

イベント
募集

子育て
健康

文化
教養

お知らせ

保
険

「国民健康保険税」「後期高齢者医療保険料」
年金天引きから口座振替へ変更できます

▶ 保険課【☎ 0745 (44) 5003】

国民健康保険税・後期高齢者医療保険料（以下、保険税等）が年金から天引きされている場合、原則、令和5年度の保険税等も同じ納付方法になります。ただし、保険税等の滞納がない場合、年金天引きから口座振替へ変更できます。

変更を希望する方は、下記の書類を持参し、保険課へ申請ください。

- ※納付書による納付には変更できません。
- ※納付する保険税等の総額は変わりません。

申請期間

1月31日(火)までの申請

4月から年金天引きが中止され、7月から口座振替が始まります。

2月1日(水)以降の申請

4月は年金天引きされます。年金天引きの中止時期は、申請時にご案内します。

申請に必要なもの

- 保険証
- 口座振替依頼書の本人控え（※）
- ※新規で口座振替を申し込む場合のみ。あらかじめ金融機関で口座振替依頼書を提出し、その本人控えを持参ください。

**保険税等に係る所得税および
個人住民税の社会保険料控除の取扱い**

保険税等を年金天引きから口座振替へ変更した場合、その社会保険料控除は口座名義人に適用されます。



医療機関等の領収書は大切に！

▶ **保険課**

医療機関等の領収書は、国民健康保険の高額療養費の支給や福祉医療費の助成等（県外受診等）を申請する際に必要です。

他機関へ領収書を提出する場合、提出前に上記の申請についてご確認ください。

保険課では申請受付後、原本をお返しします。

雪中登山を中止します

▶ **体育振興課**

登山道の一部が崩落等により危険な状況のため、1月29日(日)開催予定の雪中登山を中止します。

ご理解・ご協力をお願いします。

広告（広告募集中。詳しくは、企画政策課まで）



年金

20歳になったら国民年金

学生のあなたも、手続きが必要です

▶市民窓口課【☎0745 (44) 5002】



1. 老齢基礎年金

65歳から受け取れる

2. 障害基礎年金

病気や事故で障害が残ったときに受け取れる

3. 遺族基礎年金

一家の働き手が亡くなったときに遺族が受け取れる

国民年金の加入は義務です

年金は、年をとったときや、病気・事故で障害が残ったとき、家族の働き手が亡くなったときに、みんなで支えようという考えで作られた仕組みです。

国民年金は、20～60歳未満の方は加入することが義務付けられています。

20歳になると日本年金機構から国民年金（第1号被保険者）に加入したことをお知らせする「国民年金加入のお知らせ」と納付書が届きます（厚生年金に加入している方を除く）。「国民年金加入のお知らせ」とは別に「基礎年金番号通知書」が送付されますので、大切に保管してください（厚生年金または共済組合に加入していた方など、すでに基礎年金番号通知書または年金手帳をお持ちの方には送付されません）。ただし、誕生日から2週間程度経過しても届かない場合は、大和高田年金事務所または市民窓口課で加入手続きをお願いします。

国民年金の免除・猶予制度

国民年金保険料を納められないときは、未納のままにせず、次の制度を利用しましょう。

①学生納付特例制度

学生の方で、本人の前年所得が一定額以下の場合、保険料の納付が猶予されます。

②納付猶予制度

学生以外の50歳未満の方で、本人かつ配偶者の前年所得が一定額以下の場合、保険料の納付が猶予されます。

③免除（全額免除・一部免除）制度

本人・配偶者・世帯主それぞれの前年所得が一定額以下の場合、保険料が全額免除または一部免除されます。

※①②の制度は、年金を受け取るための期間として計算しますが、老齢基礎年金額に反映されません。

※③の一部免除は、免除された保険料を納めないと未納期間となります。

支払いは口座振替がお得！前納の申込みは2月末まで

国民年金保険料は、現金・口座振替・クレジットカードで納付ができ、保険料が割引されお得です。

申込期限

◆口座振替・クレジットカード 2月28日(火)まで

◆現金 4月中

前納の割引額

一番割引額が大きいのは口座振替です。クレジットカード納付と現金納付の割引額は同じです。（令和5年4月分からの割引額は2月に公表予定）

【口座振替・クレジットカードの前納申込期限】

前納期間	申込期限
2年前納（4月～翌々年3月）	2月末
1年前納（4月～翌年3月）	2月末
6ヶ月前納（4月～9月）	2月末
6ヶ月前納（10月～翌年3月）	8月末

申込先 年金事務所または市民窓口課

※口座振替は振替希望口座の金融機関でも可。

☎ 大和高田年金事務所【☎0745 (22) 3531】

まちの
ニュース

市政
ニュース

イベント
募集

子育て
健康

文化
教養

お知らせ



市役所で申請受付中！マイナンバーカード

▶ 市民窓口課 【☎ 0745 (44) 5002】

マイナンバーカードの申請受付（申請書記入の補助、写真撮影（無料））およびマイナンバーカードの交付（事前予約制）を行っています。

持ち物

【申請の場合】 本人確認書類 1 点（運転免許証、健康保険証、学生証等）

【交付の場合】 電話予約時にご確認ください。



休日申請・受取窓口

①とき 1 月 14 日(土) 8:30 ~ 17:15

ところ 新庄庁舎 1 階 市民窓口課

②とき 1 月 29 日(日) 8:30 ~ 正午

ところ 當麻庁舎 1 階 総合窓口課

平日申請・受取窓口

とき 平日の 8:30 ~ 17:15

ところ 新庄庁舎 1 階 市民窓口課

當麻庁舎 1 階 総合窓口課



マイナンバーカードと健康保険証の一体化について

▶ 市民窓口課

Q. 使える医療機関は少ないの？

現在、保険証利用に必要な顔認証付きカードリーダー等（オンライン資格確認等システム）の設置が進んでいます。

2023 年 4 月からは、原則として全ての医療機関・薬局において、マイナンバーカード保険証を利用して受診ができるようになります。

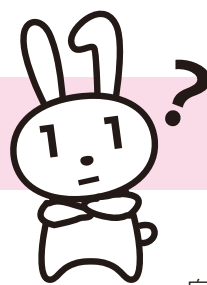

Q. 診療報酬が高くなるの？

マイナンバーカード保険証を利用した際の自己負担額は、2022 年 10 月より改定されています。医療機関で、マイナンバーカードを保険証利用した場合は初診料 6 円、従来の保険証で受診した場合等は初診料 12 円の負担となり、マイナンバーカード保険証を利用した方の費用負担が余計にかかるということはありません。



その他の質問は、右記のデジタル庁 HP「よくある質問：健康保険証との一体化に関する質問について」を参照ください。

<https://www.digital.go.jp/policies/mynumber/faq-insurance-card/>



バス

コミュニティバスの「マイ時刻表」を作成します

▶企画政策課【☎ 0745 (44) 5016】

「最寄りのバス停から目的地のバス停までのバスの時刻を簡単に知りたい」という声にお応えして、乗降するバス停名と時刻だけを載せた簡単な時刻表を無料で作成します。

時刻表は、名刺サイズかA4サイズで作成します。



行き				帰			
0000 → 0000				0000 ← 0000			
0000 (発)	0000 (着)	0000 (発)	0000 (着)	0000 (発)	0000 (着)	0000 (発)	0000 (着)
00:00	00:00	00:00	00:00	00:00	00:00	00:00	00:00
00:00	00:00	00:00	00:00	00:00	00:00	00:00	00:00

申込方法 下記内容を電話でお伝えいただくか、FAX・メールでお申し込みください。

- ①住所
- ②氏名
- ③連絡先（住所・電話番号）
- ④乗るバス停名
- ⑤降りるバス停名
（または目的地である施設名）
- ⑥ご利用時間帯
- ⑦マイ時刻表の希望サイズ
（名刺サイズかA4サイズ）

※受付後、数日でご自宅へ郵送します。

申込み・問 企画政策課

【FAX 0745 (69) 7452】

メールアドレス

kikaku@city.katsuragi.lg.jp

蓮花ちゃんと学ぼう！ 消費生活クイズ



問題

インターネットから洋服を注文した。数日後、商品が届いたが、広告で見ていた色と実際に見た色が違うように感じた。お店のホームページを見たけれど、返品についてなにも書かれていない。なにも書いていなければ返品できるだろうか。

A. 返品できる B. 返品できない

答え

A. 返品できる

通信販売は返品特約が優先します。記載がない場合は、商品が届いてから8日間は返品可能です。返送料は自己負担になります。

通信販売による「代金を払ったのに、商品が届かない」「お試し購入のはずが、定期購入だった」「申し込んだ品とは異なる商品、偽ブランドや粗悪品が届いた」といった相談が増えています。

解説

通信販売はクーリング・オフはできません。購入前に、商品やサービスに対する感想や口コミを調べましょう。

申込サイト上の「会社概要」や「特定商取引法上の表記」を確認しましょう。

定期購入であるか・解約の条件・連絡方法・返品特約については、必ず確認しましょう。

インターネット申込する場合には、注文画面、最終確認画面をよく確認し、スクリーンショットで保存しておきましょう。

困ったときや契約に関して相談したいときは、消費生活相談窓口へご相談ください。

蓮花ちゃんのアドバイス

「購入前によく確認しようね！」



まちの
ニュース

市政
ニュース

イベント
募集

子育て
健康

文化
教養

お知らせ

生活応援サポーター養成講座

▶地域包括支援課【0745 (44) 3455】

ゴミ出しや、庭そうじ、布団干しなど、既存の制度や福祉サービスでは対応しきれない、生活上の「ちょっとした困りごと」を抱えた高齢者が葛城市にもたくさんいます。

そんな「ちょっとした困りごと」をお互い様の気持ちでお手伝いするのが、生活応援サポーターです。

養成講座を修了後は、生活応援サポーターとして市に登録し、活動することができます。登録すると活動にポイント(※)が付与されます。

高齢者を地域で支える生活支援の大切さと方法を学び、一緒に活動しませんか？

※30分程度の活動で、100ポイント付与(年度ごとに5,000円を限度として、100ポイント=100円で換金できます)。

対象 市内在住の成人で、生活応援サポーターとして地域で活動する意欲のある方

とき 1月30日(月)

2月9日(木)、13日(月)、20日(月)

14:00～15:30

※原則すべての受講が必要

ところ 中央公民館 2階 研修室2・3

参加費 無料

内容 コミュニケーションのとり方など、高齢者の生活支援に必要な知識や技術を身につけます。

定員 15名(先着順)

申込締切 1月23日(月)

申込み・問 地域包括支援課

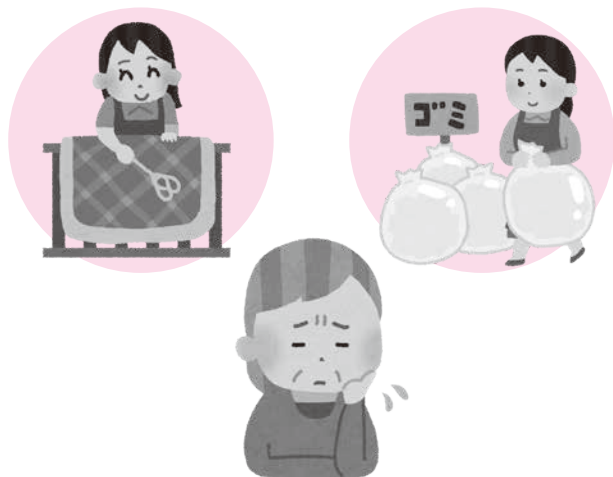

日本遺産「葛城修験」の リレー講座を開催

▶商工観光プロモーション課
【☎0745 (44) 5111】

令和2年度に日本遺産の認定を受けた「葛城修験一里山とともに守り伝える修験道はじまりの地」について、二上山近郊の経塚と歴史をテーマに講座を実施します。

基調講演 里山とともに生きる葛城修験

講師 吉祥草寺 山田 哲寛住職

事例報告 二上山地域の経塚

葛城市、香芝市、太子町の経塚や構成文化財を紹介します。

とき 2月12日(日)

受付 12:30 **開演** 13:00

ところ 當麻文化会館 大ホール

定員 200名(事前申込制・参加無料)

申込み・問 商工観光プロモーション課

※窓口、電話、メールでの事前申し込みが必要

申込期間 1月6日(金)～2月10日(金)まで

詳しくは、市のホームページをご覧ください。



令和5年葛城市消防出初式

▶生活安全課【☎0745 (44) 5011】

【屋内式典(表彰式など)】

とき 1月15日(日)

10:00ごろ(開場9:50)

ところ 新庄文化会館マルベリーホール

※先着50名

【屋外式典(分列行進、放水演習など)】

とき 1月15日(日)

11:00ごろ

ところ 新庄第2健民運動場

※荒天の場合、屋外式典は中止します。



フットケア (お試し)

▶いきいきセンター【☎0745 (69) 6761】

足の魚の目で困っている方を対象に30分程度の相談やケアを行います。

対象 60歳以上の市民

とき 1月25日(水)

10:00～15:00の間で応相談

ところ いきいきセンター

定員 6名 ※定員になり次第締切

費用 魚の目ケア(30分) 1,500円(実費徴収)
相談 無料

申込み 1月6日(金)～14日(土)

日祝を除く、9:00～16:00
(電話申込み可)



いきいき葛城運動塾

▶健康増進課【☎0745 (69) 9900】

お腹まわりをスリムにでき、自宅でも簡単にできる運動を知りたいあなたへ

対象 市内在住の19歳以上の方で、ストレッチなどの実施に支障のない方

とき 1月23日(月)

13:30～14:30 / 受付開始13:15

ところ 市民体育館

持ち物 屋内シューズ・床に敷くためのバスタオル(ヨガマット)・水・タオル・マスク

講師 中野 正英さん(健康運動指導士)

申込み 令和3年4月～12月に参加したことのない方は、事前に健康増進課まで申し込んでください。

※人数を制限して体組成測定(筋肉量・脂肪量の測定)を行います。

介護予防講座

～笑って・身体を動かす健幸体操～

▶いきいきセンター

笑って・身体を動かすことのできる簡単な介護予防体操や自宅でも運動を続けるためのポイントをわかりやすく講義して頂きます。

(Zoomを使用し、生配信で行います)

とき 1月27日(金)

13:00～14:30

ところ いきいきセンター

1階会場、2階会場

定員 40名 ※定員になり次第締切

費用 無料

講師 介護エンターテイナー 石田 竜生さん

申込み 1月10日(火)～16日(月)

日祝を除く、9:00～16:00
(電話申込み可)

※動きやすい服装で参加ください。



秋川雅史 千の風になってコンサート ～聴いてよく分かるクラシック3～

▶新庄文化会館【☎0745 (69) 4600】

とき 3月11日(土)

開場 13:30 **開演** 14:00

ところ 新庄文化会館

入場料 一般 3,500円(当日4,000円)

友の会 3,000円(1会員につき2枚まで)

※全席指定(税込)

※未就学児の入場はご遠慮ください。

発売日

友の会先行電話予約

1月7日(土) 10:00～

一般窓口販売

1月14日(土) 10:00～

一般電話予約

1月14日(土) 13:00～



イベントなどは、やむを得ず中止・変更する場合があります。
参加される際には、感染症対策にご協力ください。

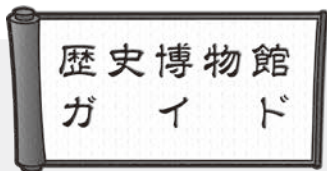

歴史博物館情報

【☎ 0745 (64) 1414】



歴史博物館
キャラクター
「じめいよ」

歴史講座 葛城学へのいざない

演題 「地光寺跡について」

講師 神庭 滋 (当館 課長補佐)

とき 1月28日(土) 14:00～

ところ 歴史博物館あかねホール

定員 200名 (参加無料)

※定員になり次第締切

申込み 1月6日(金) 9:00～受付開始
事前に、電話または窓口で
申し込んでください。

KOWAKA 通信

私たち家庭相談員と 一緒に子育てを楽しみませんか

▼こども・若者サポートセンター



子育てを頑張っているお父さんやお母さん。初めから一人前の親なんていないのですよ。
みんな、周りからの助けを得たり、いろいろな子育ての情報を得たり、目の前の子どもの姿と向き合ったりしながら親になっていきます。
「子どもが言うことを聞かない」と悩んでいるお父さんやお母さん。お子さんの気持ちに合わせて一緒に考えたり、悩んだりすることで、少しずつ子どもの気持ち的理解できるようになるのです。



「ワンオペ育児でパンク寸前」なお父さんやお母さん。一人で頑張り過ぎると倒れてしまいます。リフレッシュも大事です。葛城市には子育てに必要ないろいろな資源や支援があります。これらを利用しながら、子育ての楽しみを見つけてませんか？
私たち家庭相談員はお父さんやお母さんと一緒に話をし、子育ての困っていることについて共に考えたり、悩んだりすることで、安心して子育てを楽しめるようお手伝いをさせていただきます。

広告 (広告募集中。詳しくは、企画政策課まで)

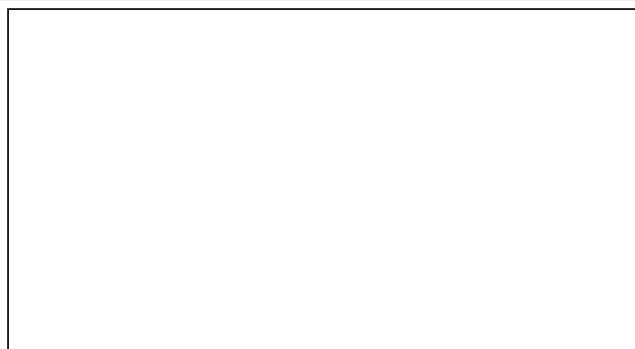
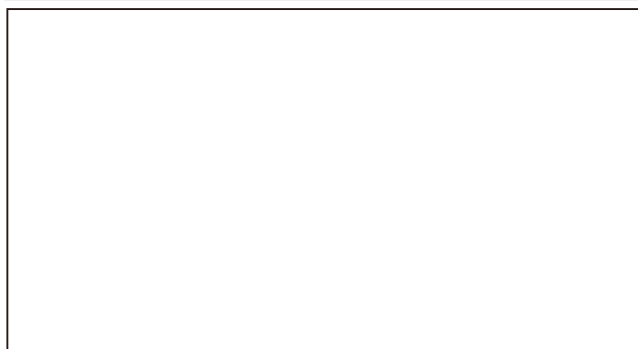

イベントなどは、やむを得ず中止・変更する場合があります。
参加される際には、感染症対策にご協力ください。



各種相談の実施日程

事業	対象	とき	受付時間	ところ
乳幼児健康相談 (予約制)	小学校入学前の乳幼児	1月16日(月)	9:15～11:15 13:15～15:15	新庄健康福祉センター
		1月17日(火)	9:15～11:15	
保健師・管理栄養士による対面での子育てに関する相談（感染症対策のため、体制を変更して実施）				

※年間の予定は、健康カレンダーでご確認ください

健康推だより

こんにちは、葛城市健康づくり推進員協議会です！市民のみなさまの健康づくりにお役立ていただける情報を隔月でお届けします。

「野菜を食べよう！」

～美味しく食べて健康に～

普段どれくらい野菜を摂られていますか？

国が推奨する1日の野菜の目標摂取量は350gです（葛城市では、手ばかり栄養法で350～400g）。

2016年国民健康・栄養調査によると、奈良県の成人の平均野菜摂取量は「男性約279g」「女性約263g」となっています。プラス約70g（小鉢1皿）の野菜摂取が必要といえます。

熱を加えると野菜はかさが減ります

1日の野菜の目標摂取量をみると、こんなにたくさん！と驚かれるかもしれませんが、野菜は熱を加えるとかさが減り、より多くの野菜を摂ることができます。

1日に両手山盛り3杯の野菜摂取をこころがけましょう。

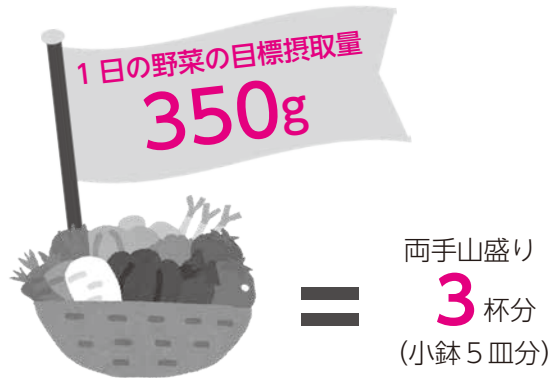

健康づくり推進員協議会は、一緒に活動してくださる方を随時募集しています！詳しくは、健康増進課まで。

特定健康診査の受診は

1月31日(火)までに！

受診を希望する方は、早めに実施医療機関で受診してください。

以下の方には、昨年5月中旬以降に「受診券および質問票」を送付済みです。

- 葛城市国民健康保険に加入の40歳以上の方
- 後期高齢者医療制度に加入の方

※受診券を紛失した方は、被保険者証を持って、保険課または健康増進課で手続きを。



イベントなどは、やむを得ず中止・変更する場合があります。参加される際には、感染症対策にご協力ください。

まちの
ニュース

市政
ニュース

イベント
募集

子育て
健康

文化
教養

お知らせ

親子の絆づくりプログラム (BP1プログラム) に参加しませんか？

初めての子育てをしているお母さんとお子さんを対象に実施します。

子育てなかまと話し合うことで育児不安やストレスを軽減したり、育児について学びあったりするプログラムです。そして、親が子どもと穏やかに向き合えるようになることを応援するプログラムです。認定を受けたものがプログラムを進行します。



対象者 令和4年10・11月生まれの第1子と母親10組

日程とテーマ いずれも10:00～正午

- 1月12日(木) 「新しい出会い」
- 1月19日(木) 「赤ちゃんのいる生活」
- 1月26日(木) 「赤ちゃんとの接し方」
- 2月2日(木) 「親になること」

ところ 新庄健康福祉センター3階すこやかなの間

参加費 1100円 (テキスト代)

申込み・問 子育て支援センター

※参加される方は、事前申し込みが必要です。



お楽しみのつどい「節分祭～福は内～」

同じ地域に住む年の近い子どもを持つ親との出会いや関わりを楽しみに来てください。

ボール投げやおやつひき、手作りおもちゃのコーナーもあります。



▲令和元年度 お楽しみのつどい開催の様子

とき 2月3日(金)

1部 10:00～11:00

2部 11:00～正午

ところ ゆうあいステーション 1階

対象 市内在住の未就園児親子

(0歳の小さい子どもでも遊んでいただけます。)

参加費 子ども1人につき 200円 (当日徴収)

持ち物 品物 (景品等) を入れる袋

申込み・問 子育て支援センター

※参加される方は、下記の二次元コードまたは電話で申し込んでください。



広告 (広告募集中。詳しくは、企画政策課まで)



子育て支援センター情報



子育て支援センター 【☎ 0745 (69) 5241】

磐城校区児童館 【☎ 0745 (48) 3670】

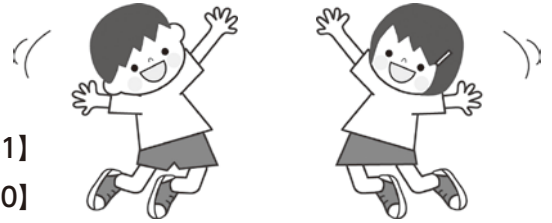

室内でたっぷり遊べる広場（未就園児対象）

子育て支援センターのつどいの広場

開催日は下のカレンダーをご覧ください。

午前の部 9：30～正午

午後の部 13：00～15：00

※1月18日(水)・20日(金)は7ヶ月児健康教室のため、午後の部のみです。

※2月17日(金)はサークル交流会のため、午後の部のみです。

	月	火	水	木	金	土	日
1							1
	2	3	4	5	6	7	8
	9	10	11	12	13	14	15
	16	17	18	19	20	21	22
	23	24	25	26	27	28	29
	30	31					

	月	火	水	木	金	土	日
2			1	2	3	4	5
	6	7	8	9	10	11	12
	13	14	15	16	17	18	19
	20	21	22	23	24	25	26
	27	28					

■…子育て支援センターのつどいの広場

おでかけ広場（ゆうあいステーション）

とき 1月31日(火)、2月21日(火)
9：30～正午

年齢別つどい（子育て支援センター）

わんぱくルーム（2歳児）

※『乳幼児救命講習会』を行います。

1月24日(火) 9：30～11：30（當麻地区）

1月27日(金) 9：30～11：30（新庄地区）

乳幼児救命講習会

乳幼児の急な怪我や病気、誤飲などに慌てたことはありませんか？日常起こりやすい事例の説明や心肺蘇生法を葛城消防署の方にわかりやすくお話していただきます。

ひよこルーム（1歳児）

※『子育て講演会』を行います。

1月17日(火) 9：30～11：30

（新庄地区・當麻地区合同）

こあらルーム（0歳児）

1月16日(月) 午前の部 10：00～11：00

午後の部 13：30～14：30

らっこルーム（0歳児）

1月30日(月) 午前の部 10：00～11：00

午後の部 13：30～14：30

お話を楽しむ日

○子育て支援センター

とき 1月11日(水) 10：30～

○磐城校区児童館

とき 1月18日(水) 10：30～

磐城校区児童館のつどいの広場

○平日 月～金曜日

午前の部 9：30～正午

午後の部 13：00～15：00

○毎月第2土曜日（1月14日）

午前の部 9：30～正午

午後の部 13：00～15：00

※児童館は就園・就学児のお子さんも

『一般利用』としてご利用いただけます。

イベントなどは、やむを得ず中止・変更する場合があります。
参加される際には、感染症対策にご協力ください。



図書館情報

新庄 ☎ 0745 (69) 4646

當麻 ☎ 0745 (48) 6000



おはなし会

①とき **1月15日**(日) 13:30～

ところ 當麻図書館 1階児童閲覧室

◇絵本：あったまろう

◇おはなし：雪の子

☆おはなし：うさぎとひきのもち争い ほか

②とき **1月28日**(土) 14:00～

ところ 新庄文化会館 展示室

◇大型絵本：しりとりのだいすきなおうさま

◇パネルシアター：ねこのおいしゃさん

☆おはなし：三びきのやぎのがらがらどん

ほか

◇小さい子向け ☆大きい子向け

※開始時間に間に合うようにお越しください。

Let's enjoy 英語の絵本

ボランティアグループによる読み聞かせ

対象 幼児～小学校低学年

(幼児から小学校低学年を対象にしたプログラムですが、どなたでも参加できます)

とき **1月15日**(日) 10:00～

ところ 新庄文化会館 展示室

- 絵本
- I DON'T WANT TO EAT MY DINNER
by David Cornish
 - What's For Snack Today?
by ふじもと のりこ

新着図書

【一般書】

いちばんやさしいワード超入門

大石 賢治 當麻館

ひと皿満足スープ

榎本 美沙 當麻館

機械仕掛けの太陽

知念 実希人 新庄館

【児童書】

保護ねこ活動ねこかつ！ 高橋 うらら 新庄館

ひみつの犬 岩瀬 成子 新庄館

りんごのまほう うえだ しげこ 當麻館

電子図書館をご利用ください

【一般書】

「自信が持てない人」の心理学 加藤 諦三
リーダーは「時間の使い方」が9割！

芝本 秀徳

にっぽん建築散歩

小林 泰彦

西日の町

湯本 香樹実

イサクのジョーク

銀色 夏生

【児童書】

織田信長

小沢 章友

ずかんむしの顔

伊藤 年一

きんたろうちゃん

斉藤 洋

まめうし

あきやま ただし

わたしがノーベルしょうをとったわけ

ナカオ マサトシ

電子図書館利用方法

市ホームページ内の図書館のページから「かつらぎし電子図書館」をクリック

①利用者 ID：図書利用券のバーコード下の数字7ケタを入力

②パスワード：図書館に登録しているパスワードを入力

初期パスワード：西暦の生年月日（数字8ケタ）

例 1985年5月1日は19850501

③ログイン：「ログインする」ボタンをクリック

1回の貸出可能点数：2点 貸出期間：2週間





新庄北小学校附属幼稚園

～小学生と交流活動～

9月以降、感染予防対策をとりながら、園児と新庄北小学校の児童が共に活動できる場を徐々に戻してきました。

低学年とは遊びを通してお互いの学びを大事にしながら、しゃぼん玉遊びをしたり、疋田池公園に秋の虫探しに出かけたりしました。中・高学年は、学習したことや得意なことを活かし“めざせ！虫博士！”や“遊びの郵便配達”（読み聞かせ・鬼ごっこ等）をしに来てくれました。

年の離れた友達とかかわることは、どちらにもよい刺激があるようです。幼稚園と小学校が、相互に働きかけ、互いの理解を深めながら進めています。小学生の様子をみて、年長児は1年生になることをより一層楽しみにしています。

【文：新庄北小学校附属幼稚園】



當麻第1保育所

～楽しいね、運動遊び！～

保育所では体力作りの一つとして、いろいろな運動遊びを活動の中に取り入れています。

運動場に出ると、友達を誘って鬼ごっこやドッジボールをしたり、縄跳びに挑戦したりしています。また、室内では、マットやフープなどを使ってのサーキットや手作りおもちゃを使って体をたくさん動かす遊びを楽しんでいます。

たくさん体を動かしながら元気よく遊んでいる子どもたちの目はキラキラと輝いています。

これからも保育士や友達と一緒に、子どもたちが楽しみながら元気いっぱい体を動かし、心身ともに健やかに過ごせるように取り組んでいきたいと思えます。

【文：當麻第1保育所】



まちの
ニュース

市政
ニュース

イベント
募集

子育て
健康

文化
教養

お知らせ

てんいち先生



毎月**11**日は
人権を確かめあう日です

(撮影場所 柿本神社)



▼**商工観光プロモーション課**
明けましておめでとございます。
今年も皆様が笑顔で充実した1年になりますように!

蓮花ちゃんから
新年のご挨拶

税・保険料の納期限

▼**収納促進室・保険課・介護保険課**

1月は、左記の納付月です。
納期は1月31日(火)です。□座振替は、納期限と同じ日です。事前に預貯金残高のご確認を。※納期限を過ぎるとコンビニでは納付できません。
国民健康保険税・介護保険料・後期高齢者医療保険料(第7期/普通徴収)

りそな銀行・関西みらい銀行での葛城市公金の窓
□収納の終了について

▼会計課

○令和5年4月1日(土)以降、りそな銀行・関西みらい銀行の窓口において、市県民税、法人市民税、固定資産税、軽自動車税、国民健康保険税、

訂正とお詫言

広報かつらぎ12月号23ページに掲載いたしました「今月の休館・休園日」に記載されている1月4日の開館状況に誤りがありました。

正しくは、今月号23ページ(左のページ)をご覧ください。
ここに訂正し、お詫言申し上げます。

自衛官等 募集

【自衛官候補生(陸・海・空)】
応募資格 18歳以上33歳未満
受付期間 年間を通じて受付
試験日 受付後に指定
入隊時期 3月下旬～4月上旬(他に設定する場合あり)
【予備自衛官補】
応募資格 一般 18歳以上34歳未満
技能 18歳以上で、保有する技能に同じ53～55歳未満
受付期間 4月上旬まで
試験日 4月中旬予定
※受付期間及び試験日は確定次第公示します。
葛城地域事務所

〒0744-29-9060
奈良地本

奈良地本

検索

編集後記

磐 城第1保育所のお餅つきを取材に行きました。子どもたちは、杵と石臼でお餅をつき、先生にちぎってもらったお餅を丸めたりしながら、お餅の感触などを楽しんでいました。お餅を家で作る家庭も減っていますので、子どもたちには貴重な体験になったのではないのでしょうか。(西)

昨 年は、サッカーW杯で盛り上がりました。今年はワールド・ベースボール・クラシック(WBC)が開催されるとのことで楽しみです。W杯のトロフィーは純金製で、WBCのトロフィーは、ティファニー社の職人が制作した純銀製だそうです。表彰式も楽しみに観たいと思います。(吉)

人の動き 12月1日現在(前月比)

男	18,186人	(+8人)
女	19,615人	(±0人)
合計	37,801人	(+8人)
世帯数	15,483戸	(+6戸)

消防 統計 11月(2022年累計)

火災	3件	(12件)
救急	173件	(1931件)
救助	4件	(31件)

葛城消防署 ☎0745 (69) 7171
火災案内 ☎0180 (99) 7552

イベントなどは、やむを得ず中止・変更する場合があります。参加される際には、感染症対策にご協力ください。

無料相談コーナー

相談	とき	ところ	予約			
人権・行政・ 心配ごと相談	1月12日(木)	新庄庁舎	不要	▶総務課・人権政策課 【☎0745 (69) 3001】 社会福祉協議会 【☎0745 (48) 3373】		
	1月19日(木)	歴史博物館 (女性相談員)				
	1月26日(木)	當麻文化会館				
弁護士による 法律相談	1月5日(木)	當麻文化会館	要	▶企画政策課 【☎0745 (44) 5016】		
	1月19日(木)	新庄庁舎				
中南和法律相談	1月12日(木)	新庄庁舎	要	▶奈良弁護士会 【☎0742 (22) 2035】		
消費生活相談 (できるだけ 電話で相談 ください)	毎週月曜日 ☎1月2日 1/9☎→1/10(火)	新庄庁舎 【☎0745 (44) 5111】	不要	▶商工観光プロモーション課 ※架空請求や悪質商法など		
	毎週木曜日	御所市役所 【☎0745 (62) 3001】 (内242)				
子ども・若者 サポート相談	平日9時～17時 (第2・第4土曜は事前予約者のみ)	こども・若者サポートセンター	※	▶こども・若者サポートセンター 【☎0745 (48) 8639】 <small>ハローサンキュー</small>		
	※相談内容により要予約。 ※妊娠・出産・子育て・不登校・自立などの悩みを、臨床心理士・保健師・保育士・社会福祉士などが対応。					
若者自立の ための相談	1月18日(水)	こども・若者サポートセンター	要	▶若者サポート ステーションやまと 【☎0744 (44) 2055】		
	※15～39歳の方の進路・就職などの悩みを、キャリアコンサルタントなどが対応。					
ひとり親家庭の 出張就業相談	1月13日(金)	當麻庁舎	要	▶子育て支援課 【☎0745 (44) 3623】		
女性カウンセラー による 女性の悩み相談	1月12日(木)	こども・若者サポートセンター	要	▶人権政策課 【☎0745 (44) 5005】		
	1月26日(木)	新庄庁舎				
増改築・耐震 相談	1月22日(日)	中央公民館	不要	▶葛城市建築組合または都市計画課【☎0745 (44) 5013】 生野博之(新庄)【☎0745 (69) 3248】 藤井本正明(當麻)【☎0745 (69) 2753】		
	2月5日(日)	當麻文化会館				
まちの ニュース	毎週水曜日	新庄庁舎	不要	▶社会福祉課 【聴覚障がい者等専用FAX】 0745 (43) 8186		
	毎週金曜日	當麻庁舎				
市政 ニュース	おもちゃ病院	1月17日(火)	10時～14時 (受付13時まで)	ゆうあいステーション (染野789-1)	不要	▶環境課 【☎0745 (44) 5004】 ※部品代は実費

今月の 休館・休園日

	1月															2月																			
	日	月	火	水	木	金	土	日	月	火	水	木	金	土	日	日	月	火	水	木	金	土	日												
	1	2	3	4	5	6	7	8	9	10	11	12	13	14	15	16	17	18	19	20	21	22	23	24	25	26	27	28	29	30	31	1	2	3	4
図書館 (新庄・當麻)	休	※							休	休					休							休	休					休	※						
文化会館 (新庄・當麻)	休								休	休					休							休	休					休							
歴史博物館	休								休	休					休							休	休					休							
相撲館	休								休	休					休	休						休	休					休	休						
當麻スポーツセンター	休								休	休					休							休	休					休							
コミュニティセンター	休								休	休					休							休	休					休							
中央公民館	休								休	休					休							休	休					休							
ふるさと公園	休								休	休					休	休						休	休					休	休						
葛城山麓公園	休								休	休	休				休							休	休					休							
いきいきセンター	休							休	休						休							休						休							休
ゆうあいステーション	休								休						休							休						休							

※整理休館日

無料相談、休館・休園などは、変更となる場合があります。
参加される際には、感染症対策にご協力ください。



メール



上記から申込み♪



我が家の

かつらキッズ

1歳 藪上蘭ちゃん



0歳 山田笑侑ちゃん (當麻)



1歳 中野春瑠ちゃん (八川)



4歳 小野瑠衣ちゃん (長尾)



0歳 前川瑛仁ちゃん (尺土)



2歳 中原莉翔ちゃん (忍海)



1歳 高内いおりちゃん (南道穂)



0歳 辻井音空ちゃん (竹内)

2歳 松本陽奈ちゃん
華奈ちゃん (南道穂)

0歳 瀧住來夢ちゃん (尺土)



0歳 木村彩七ちゃん (尺土)



1歳 岸本実久ちゃん



写真募集 (市内在住の3歳以下のお子さん)

子ども氏名 (ふりがな)・生年月日・住所 (番地不要 / 任意)・保護者氏名・続柄・電話番号・広報誌等への掲載の同意を記入し、写真 (縦) を google フォーム (アカウント必要) かメールで申し込みください。詳しくは市 HP を確認。※申込み順で随時掲載。申込み時点で3歳であれば掲載可。

☎ 企画政策課 kikaku@city.katsuragi.lg.jp