

ともに創り、ともに生きるまち葛城

☺ 広報

# かつらぎ

2023

4

Vol.223



宮城野親方が  
葛城市観光大使に就任

# 宮城野親方が 葛城市にやってきました！

就任式に先立ち、<sup>たいまのけはや</sup>當麻蹶速ゆかりの「蹶速塚」<sup>けはやづか</sup>を参拝したほか、「けはや座」のけはや祭りを見学、道の駅かつらぎでの「宮城野部屋現役力士によるちゃんこ振る舞い」や「段 DAN 相撲」に参加していただきました。



◀ 「蹶速塚」を参拝

▼ けはや祭りに参加



◀ 来場者とちゃんこを  
食べる宮城野親方



▲ 段 DAN 相撲で子どもたちと対戦

☎ 広報

# かつらぎ

2023.4

スマホで  
広報誌が読める



## 表紙 / COVER

### 表紙の説明

宮城野親方が葛城市観光大使に就任されました。就任式や講演会、ちゃんこ振る舞いにたくさんの方に参加していただき、喜んでいただきました。



## 目次 / CONTENTS

- 02 まちのニュース  
宮城野親方が葛城市観光大使に就任！
  - 05 市政ニュース  
市民活動支援事業  
児童手当の手続きをお忘れなく！  
令和5年度国民年金保険料が決まりました  
狂犬病予防注射
  - 14 イベント・募集  
マルベリー友の会 会員募集
  - 16 子育て・健康  
子育て支援センターにおいて  
予防接種・検診へ行こう
  - 18 文化・教養  
図書館だより  
葛城っ子スペシャルショット  
「新庄小学校附属幼稚園」
  - 20 お知らせ
  - 21 無料相談コーナー / 今月の休館・休園日
  - 22 菜の花まつり・岳のぼり  
當麻の里ぼたん祭り・當麻寺練供養会式
- 裏表紙 我が家のかつらキッズ



# 宮城野親方が 葛城市観光大使に就任！

2/25  
(土)



宮城野親方（第69代横綱白鵬）が、葛城市の観光大使に就任されました。

就任式では、「ここから日本中、世界中に相撲をひろめ、再び相撲の聖地になりたい」と決意を述べられました。

また、「<sup>たいまのけはや</sup>當麻蹶速がいるから<sup>のみのすくね</sup>野見宿禰が勝つことができた。もっと相撲を広めて紹介し、相撲が始まったルーツのある葛城市にきてみたいと思ってもらえれば1番です」ともおっしゃられていました。

相撲発祥の地・葛城市を広くPRするとともに、葛城市の観光振興の一翼を担っていただきたいと思います。

## 宮城野親方、相撲人生を語る

平成の大横綱と呼ばれ、圧倒的な成績を残した宮城野親方に、白鵬時代の弟子入りから引退までの様々なエピソードを語っていただきました。

宮城野部屋に入門した頃の体重は60kg台で体も小さく、初めての場所は負け越しでの相撲人生の始まりから、全勝優勝して引退した名古屋場所のことまでを、時に笑いも起きるような楽しいエピソードを交えて講演していただきました。

その中で、現役時代の「取組にすべてを懸ける厳しい力士の顔」から、引退し親方になられて温和になった表情で語りかけるように話をされる姿が印象的でした。

今後は親方として弟子を横綱や大関に育てたい、とこれからの夢を熱く語っていただきました。



## 宮城野親方と 葛城市との交流

宮城野親方と葛城市は、以前から交流がありました。

「平成28年相撲サミット IN 葛城」に参加いただいたほか、令和2年には相撲館「けはや座」の新土俵で四股を披露していただきました。





葛城市地域婦人団体連絡協議会（地婦連）は、災害発生時に子どもの身を守るための「防災ずきん」を手作りし、市内の幼稚園へ寄贈する活動を長く続けられています。

幼稚園では、避難訓練の際に以前にいただいた防災ずきんをかぶって行っており、園児たちは、新しい防災ずきんをいただき喜んでいました。

地婦連の代表者は、「実際に避難訓練に活用いただいて嬉しく思います。園児たちにも喜んでもらえて、作った甲斐がありました」と話されていました。

## 防災ずきん 寄贈 新庄小学校附属幼稚園へ



谷本フミさんが、2月19日に100歳の誕生日を迎えました。お祝いの花束とご家族から温かい祝福を受けられ、楽しいひとときを過ごされました。

長寿の秘訣は「悲しいこともつらいことも笑いにかえて暮らすこと」。

フラダンスや詩吟、折り紙に俳句とたくさんのお楽しみをお持ちです。

今は月に3回大和高田のお寺にお参りに行かれています。

今後ともお元気で長寿を重ねてください。

## 祝100歳！ご長寿 おめでと〜いございます

# 力を合わせて、たすきをつなごう！

## 第18回市町村対抗子ども駅伝大会



3月4日、第18回市町村対抗子ども駅伝大会が檀原運動公園で開催されました。新型コロナウイルスの影響で、第14回大会以来4年ぶりの開催となりましたが、県内38市町村代表の小学生選手たちが元気溢れる力走を見せてくれました。

葛城市からも市内選考会で選ばれた子どもたちが、期待や想いを乗せたたすきを懸命に繋ぎ、力と心をひとつにして走り抜きました。

また、駅伝終了後に行われたタイムトライアルレースは、各市町村から男女58名の選手が参加し、1,630mのコースを競い合いました。

### 結果と出場選手<敬称略>

#### 駅伝大会 総合10位

(周回コース 1,630m × 6 総距離 9,780m)

- 第1区 壇 孝志郎 (新庄小6年)
- 第2区 坂本 柑奈 (新庄小5年)
- 第3区 西尾 佳竜 (忍海小6年)
- 第4区 大槻 桜花 (新庄小6年)
- 第5区 高橋 双玄 (新庄小6年)
- 第6区 山崎 小春 (忍海小5年)

#### タイムトライアルレース (1,630m)

- 男子の部 3位入賞 河村 星哉 (磐城小5年)
- 女子の部 8位入賞 山本 愛珠 (磐城小5年)

※学校、学年は令和5年3月現在





## 水道料金の支払いは 口座振替で!

閩水道課  
☎0745・48・4707

□座振替 (□座からの自動引き落とし) にすると、  
○納付書による支払いに比べて、金融機関へ出向く手間や支払い忘れがなく便利です。  
○水道料金等の振替日は偶数月の10日、休日の場合はその翌営業日です。

※クレジットカードによるお支払いはできません。

**申込方法** 次の①〜③を左記の金融機関にお持ちになり、備え付けてある「□座振替依頼書」に必要事項を記入し、金融機関の窓口へ提出してください。

①金融機関の通帳 (□座番号がわかるもの) ②通帳の届け印 ③「水道使用量のお知らせ」または「納入通知書兼領収書」  
※下水道を使用している場合は、この届け出により下水道料金も□座振替されます。

**口座振替ができる金融機関**  
(各本支店) 南都銀行・りそな銀行・三菱UFJ銀行・関西みらい銀行・大和信用金

庫・奈良中央信用金庫・奈良県農業協同組合・三十三銀行・ゆうちょ銀行 (郵便局)

## 新庄スポーツセンター 耐震工事了!

### 閩体育振興課

令和4年9月から令和5年3月まで耐震改修工事を行い、スポーツセンターは新耐震基準に対応し、安全性が増した施設に生まれ変わりました。期間中は市民のみならずにご不便をおかけいたしました。4月1日からご利用いただけますので、市民のみならず是非、ご利用ください。



## マイナンバーカード 申請・受取の休日窓口

閩市民窓口課  
☎0745・44・5002

○平日

**とき** 月曜日〜金曜日 (祝日除く) 8時30分〜17時15分

**ところ** 新庄庁舎1階 市民窓口課もしくは当麻庁舎1階総合窓口課

○休日

**①とき** 4月2日(日) 8時30分〜17時15分

**ところ** 新庄庁舎1階 市民窓口課

**②とき** 4月22日(土) 8時30分〜正午

**ところ** 当麻庁舎1階 総合窓口課

※受取の予約は前開庁日までにお願います。

### 持ち物

【申請の場合】本人確認書類1点 (運転免許証、健康保険証、学生証等)

【受取の場合】電話予約時にご確認ください。

## マイナンバーカード 関連業務の一部停止 について

閩市民窓口課

4月29日(土)〜5月7日(日)の終日、システムの更改作業のため、電子証明書の更新や券面事項の更新、暗証番号の初期化手続きができません。

※ご不便をおかけいたしますが、ご理解のほど、よろしくお願い申し上げます。詳しくは、市ホームページをご覧ください。



## 4月1日から 人権政策課の配置場所 が変わりました

閩人権政策課

人権政策課が新庄庁舎4階から中央公民館へ移転しました。

※人権教育推進協議会事務局を含みます。

## 特殊詐欺等防止対策機器 の補助金をはじめます

閩生活安全課  
☎0745・44・5011

深刻化する高齢者の特殊詐欺被害を未然に防止するため、4月1日から「特殊詐欺等防止対策機器 (※)」の購入費等の2分の1 (上限1万円) を補助します。

詳しくは、市ホームページまたは生活安全課まで。

※対象となる「特殊詐欺等防止対策機器」公益財団法人全国防犯協会連合会が推奨する「優良防犯電話 (旧優良迷惑電話防止機器)」のうち自宅に設置し使用するもの。



まちの  
ニュース

市政  
ニュース

イベント  
募集

子育て  
健康

文化  
教養

お知らせ



誰もが安心して暮らせるまちへ「葛城市手話言語条例」施行

圏 社会福祉課

☎0745・44・5103

4月1日より「葛城市手話言語条例」が施行されます。「手話は手や指、体の動き、表情などを使って視覚的に表現する一つの「言語」です。ろう者（聴覚の障害により、手話を使って暮らしている方）にとって、手話は昔から様々な情報を得たり、人とコミュニケーションを取るた

めに大切に育んできた生活に欠かせない言語です。

しかし、手話が未だ広く社会に浸透しているとはいえない状況があり、ろう者が不自由や不安を感じる場面があります。

葛城市では、本条例において、手話は言語であるとの認識に基づき、行政の役割や市民・事業者の役割を明らかにしています。一人一人が今まで以上に手話に対する理解を深め、互いに思いやることで、誰もが安心して暮らせるまちづくりを目指します。皆様のご協力をお願いします。

### 行政の役割

- 手話を使える環境の整備
- 手話を学ぶ機会の創出
- 災害時の体制整備

### 市民の役割

- 手話への理解

### 事業者の役割

- 筆談や絵・図等、音声以外による対応
- 情報機器の活用（FAXやメールによる情報発信）
- 働きやすい環境づくり



## 環境

### 『おひさま堆肥』モニター募集 生ゴミを良質な堆肥にしませんか？

圏 環境課 【☎ 0745 (44) 5004】

家庭から出る生ごみを、太陽の熱で堆肥にしませんか。おひさま堆肥は、焼却費用やCO<sub>2</sub>の削減、また資源の循環利用といった効果があります。

現在、約450世帯のモニター家庭から出る約80トンの生ごみが堆肥になっています。家庭菜園をしている方など、ぜひ挑戦してみてください。

#### 手順

- ①発酵資材の入ったコンテナに生ごみを入れる
- ②生ごみに発酵資材をふりかける
- ③コンテナのふたを閉め、日の当たる場所に置く
  - ①～③を約1ヶ月繰り返す（一次発酵）
- ④いっぱいになったら、コンテナを堆肥場に持っていく



- コンテナ・発酵資材は、無料で使用できます。
- 一次発酵後の堆肥は、良質な堆肥にしてモニターにプレゼントします。
- 自然の力を利用するので、電気代などのコストがかかりません。

**申込み** 環境課窓口または電話で申込みください。申込み後、おひさま堆肥場（辨之庄）または環境課窓口で説明します。その際、コンテナ・発酵資材（いずれも無料）をお渡しします。

#### 堆肥場の受け入れは、日曜日でも可能です！

昨年からの生ごみの受け入れが日曜日でも可能になりました。平日だけの受け入れでは都合が合わなくて、参加を見合わせていた方やそうでない方も、ぜひご参加ください。

# 補助

## 皆さんの魅力あるまちづくりを応援します ～市民活動支援事業～

☎ 企画政策課 【☎ 0745 (44) 5016】

### 申請から採択までの流れ



魅力あるまちを実現するための活動を行っている団体、またはこれから活動される団体に対し、活動経費の一部を支援します。

詳しくは、こちらからご確認ください。



### 申請書・申込み等

まずは、企画政策課までご相談ください。

申請は、市ホームページまたは企画政策課窓口  
に備え付けの募集要項をご覧のうえ、必要書類を  
企画政策課へ提出いただきます。

# 相談

## 支援が必要な子どもがいる保護者の方へ 体験学習・教育相談・就学相談

▶ 学校教育課・こども・若者サポートセンター

### 大淀養護学校 説明会・体験学習・教育相談

教育相談では、お子様の日常生活指導・教科指導などの特別支援教育について相談をお受けします。

**対象** 知的障害のある幼児や児童・保護者など

※事前申込みが必要。

※日時を調整します。

**申込み・☎** 奈良県立大淀養護学校

【☎ 0747 (52) 7655】 (吉野郡大淀町下淵 414-1)

### 明日香養護学校 教育相談・見学会・体験学習

教育相談では、就学や在宅訪問教育、進学に関する相談、学校生活上の指導・支援を行います。

**対象** 肢体不自由のある幼児、小・中学生と保護者など、病弱教育対象の生徒と保護者など

※事前申込みが必要。

※日時を調整します。(土日祝以外)

**申込み・☎** 奈良県立明日香養護学校

【☎ 0744 (54) 3380】 (高市郡明日香村川原 410)

### 就学相談

就学相談は、特別支援教育の内容について理解いただき、お子さま一人ひとりの特性に合わせた支援を実施するためのものです。

本年度は下記の日程で実施します。専門の相談員が保護者の皆さまと共に考えていきます。

### 入園・入学に伴う就学相談

**対象** 令和6年4月に市立幼稚園、小・中学校、県立特別支援学校小・中学部へ入園・入学予定の子どもと保護者

**とき** 5～6月(申込者に個別に連絡します)

**ところ** こども・若者サポートセンター

**相談時間** 1人1時間程度(相談無料、秘密厳守)

**申込期限** 5月12日(金)

**申込み・☎** こども・若者サポートセンター

【☎ 0745 (48) 8639】

※すでに市内の幼稚園・保育所・小学校に在籍中の方は、在籍の園・所・校に申し込んでください。

まちの  
ニュース

市政  
ニュース

イベント  
募集

子育て  
健康

文化  
教養

お知らせ



## 手当

### 中学生以下の子どもを育てるご家庭へ 児童手当の手続きをお忘れなく！

☎ 子育て支援課 【☎ 0745 (44) 3623】

児童手当は、中学生以下の子どもを育てている人に、支給される手当です。

受給には手続きが必要です。該当する人は、子育て支援課で必ず手続きしてください。

#### 支給対象

中学校卒業まで（15歳到達後の最初の3月31日まで）の児童を養育している方

※所得制限があります

#### 支給時期

原則、毎年6・10・2月にそれぞれの前月分までを支給。申請した翌月分から支給します。

#### 支給手続き

家庭の生計維持者が申請し、葛城市長（公務員の方は勤務先）の認定を受けてください。

現在、児童手当を受けている方で、出生・転入などで世帯の状況に変更がある場合は手続きが必要です。

#### 公務員になる方・公務員を退職する方などの 児童手当の申請

- すでに児童手当を受けている場合で、新たに公務員になる方や退職する方
  - 会計年度任用職員で、共済組合法の適用を受けてフルタイムで働く方
- 手続きが必要です。勤務先または葛城市役所にご連絡ください。

県立・市立病院等の職員から他病院へ異動する場合、県職員から独立行政法人へ出向する場合も、手続きが必要です。

- ※この情報は、令和5年4月1日時点のものであり、制度が変更になる場合がございます。
- ※手続きが遅れると、遅れた月分の手当が受けられなくなります。ご注意ください。

#### 支給額（月額）

|                     |           |         |
|---------------------|-----------|---------|
| 0歳～3歳未満（一律）         |           | 1万5000円 |
| 3歳～<br>小学校修了前       | (第1子・第2子) | 1万円     |
|                     | (第3子以降)   | 1万5000円 |
| 中学生（一律）             |           | 1万円     |
| 特例給付<br>(所得制限限度額以上) |           | 5000円   |

※第3子以降とは、高校卒業まで（18歳到達後の最初の3月31日まで）の養育している児童で、3人目以降のこと。

詳しくは、こちらから  
ご確認ください。



#### 児童扶養・特別児童扶養手当の 金額が変わります

児童扶養・特別児童扶養手当額については、2022年の物価変動率（+2.5%）に基づき、令和5年4月分から変更になります。

|              |                  | 3月分まで             | 4月分から                           |
|--------------|------------------|-------------------|---------------------------------|
| 児童扶養<br>手当   | 第1子              | 全部支給              | 4万3070円 ▶ 4万4140円               |
|              |                  | 一部支給              | 4万3060円～1万160円 ▶ 4万4130円～1万410円 |
|              | 第2子<br>加算額       | 全部支給              | 1万170円 ▶ 1万420円                 |
|              |                  | 一部支給              | 1万160円～5090円 ▶ 1万410円～5210円     |
|              | 第3子<br>以降<br>加算額 | 全部支給              | 6100円 ▶ 6250円                   |
|              |                  | 一部支給              | 6090円～3050円 ▶ 6240円～3130円       |
| 特別児童<br>扶養手当 | 1級               | 5万2400円 ▶ 5万3700円 |                                 |
|              | 2級               | 3万4900円 ▶ 3万5760円 |                                 |



# 年金

## 令和5年度 国民年金保険料が決まりました 月額1万6520円。まとめて納めると割引があります

☎ 市民窓口課【☎ 0745 (44) 5002】

国民年金保険料は、日本年金機構から送付される納付書で、金融機関・ゆうちょ銀行・コンビニで納めることができます。

また、クレジットカードによる納付やインターネットなどを利用しての納付、便利でお得な口座振替もあります。

令和5年度の保険料を前納する場合の額は右表のとおりです。

### 口座振替（前納）の引落とし日

- 2年前納・1年前納・6ヶ月前納（前期）  
→ 5月1日(月)
- 6ヶ月前納（後期）→ 10月31日(火)
- 1ヶ月前納（早割）→ 当月末
- ※月末が休日の場合は、翌営業日が引落日日。
- ※口座振替・クレジットカードによる2年・1年・6ヶ月前納（前期）の受付は、2月で終了しました。現金納付の前納手続きは、4月中であればできます。

### 定額保険料を前納する場合

| 納付方法 | 納付期間      | 前納額      | 割引額     |
|------|-----------|----------|---------|
| 口座振替 | 2年前納      | 38万5900円 | 1万6100円 |
|      | 1年前納      | 19万4090円 | 4150円   |
|      | 6ヶ月前納     | 9万7990円  | 1130円   |
|      | 1ヶ月前納（早割） | 1万6470円  | 50円     |
| 現金納付 | 2年前納      | 38万7170円 | 1万4830円 |
|      | 1年前納      | 19万4720円 | 3520円   |
|      | 6ヶ月前納     | 9万8310円  | 810円    |

### 定額保険料 + 付加保険料（月額400円）を前納する場合

| 納付方法 | 納付期間      | 前納額      | 割引額     |
|------|-----------|----------|---------|
| 口座振替 | 2年前納      | 39万5120円 | 1万6480円 |
|      | 1年前納      | 19万8790円 | 4250円   |
|      | 6ヶ月前納     | 10万360円  | 1160円   |
|      | 1ヶ月前納（早割） | 1万6870円  | 50円     |
| 現金納付 | 2年前納      | 39万6420円 | 1万5180円 |
|      | 1年前納      | 19万9430円 | 3610円   |
|      | 6ヶ月前納     | 10万690円  | 830円    |

学生の皆さん  
国民年金保険料が猶予できます  
学生納付特例申請の受付開始

### 学生納付特例制度とは

前年の所得が一定額以下の学生の方が、申請により保険料の納付を猶予される制度です。

### なぜ必要なの？

将来、年金を受け取ることができなくなったり、不慮の事故などで障害が残った場合に障害基礎年金を受け取ることができなくなるなどを防ぐためです。

### 申請は毎年1回必要です

希望する方は申請してください。

### 申請方法

- ①前年度に学生納付特例の承認を受けた人で、令和5年4月以降も同じ学校などに在学する方  
⇒ 4月上旬に送付される「学生納付特例申請ハガキ」に必要事項を記入し、返送してください。  
※ 4月中にハガキが届かない場合は、②の方法で申請してください。
- ②初めて学生納付特例を申請する方、または在学する学校などに変更がある方  
⇒ 次の書類を持参し、市民窓口課で手続きしてください。
  - 在学証明書（原本）または学生証の写し（表面に有効期限の記載がない場合は、両面コピー）
  - 年金手帳、基礎年金番号通知書またはマイナンバー確認書類（マイナンバーカード・通知カード・マイナンバーが記載された住民票の写し）
  - 本人確認書類
  - 退職した方は、離職票や雇用保険受給資格者証

まちの  
ニュース

市政  
ニュース

イベント  
募集

子育て  
健康

文化  
教養

お知らせ



## 犬の登録は生涯 1 回。予防注射は毎年 1 回。 犬の登録と狂犬病予防注射は飼い主の義務です

☎ 環境課 【☎ 0745 (44) 5004】

生後、91 日以上の犬を飼っている方は、登録と狂犬病の予防注射を行ってください。

犬の登録と狂犬病の予防注射は、法律で義務付けられています。

右記のとおり、各地区をまわりますので、ぜひお越しください。

### 犬の登録手数料

3000 円（犬の登録がまだの方）

### 狂犬病予防注射

3400 円

※『予防注射実施のお知らせ』のハガキが届いている方は、切り離さずそのまま、当日必ず持参してください。

※狂犬病の予防注射は動物病院でも受けられます。（料金は異なります）



※右記の会場は、犬の飼い主が葛城市在住の方が対象です。

| とき                      | ところ                            |
|-------------------------|--------------------------------|
| 4 月 11 日(火)             | 10:00 ~ 10:30 笛吹集会所前           |
|                         | 10:50 ~ 11:30 西辻コミュニティセンター前    |
|                         | 13:30 ~ 14:30 歴史博物館駐車場         |
|                         | 14:50 ~ 15:30 商工会本所（旧新庄商工会）駐車場 |
| 4 月 12 日(水)             | 9:30 ~ 11:00 新庄庁舎北側駐車場         |
|                         | 11:20 ~ 11:50 笛堂コミュニティセンター前    |
|                         | 13:30 ~ 14:10 公民館疋田分館前         |
|                         | 14:20 ~ 14:40 尺土公民館前           |
| 5 月 9 日(火)              | 9:30 ~ 10:10 當麻観光駐車場           |
|                         | 10:20 ~ 10:40 勝根公民館前           |
|                         | 10:50 ~ 11:10 今在家公民館前          |
|                         | 11:20 ~ 11:40 染野公民館前           |
|                         | 13:30 ~ 13:50 新在家公民館前          |
|                         | 14:10 ~ 14:30 加守公民館前           |
|                         | 5 月 10 日(水)                    |
| 10:10 ~ 10:30 太田集落センター前 |                                |
| 10:40 ~ 11:00 大畑集落センター前 |                                |
| 11:10 ~ 11:40 木戸集落センター前 |                                |
| 13:30 ~ 13:50 竹内集落センター前 |                                |
| 14:00 ~ 14:20 兵家公民館前    |                                |
| 14:40 ~ 15:20 當麻庁舎駐車場   |                                |



## 公共バス等を運賃無料で運行します 令和 5 年 4 月 1 日から 1 年間

☎ 企画政策課 【☎ 0745 (44) 5016】

令和 4 年度に引き続き、環状線バス（れんかちゃん号）・ミニバス（けはや号）・予約型乗合タクシーが無料で乗車いただけます。

**無料となる期間** 4 月 1 日～令和 6 年 3 月 31 日

市内を移動する際には、安全・安心の葛城市公共交通をご利用ください。今まで利用したことのない方も、この機会にぜひご利用ください。

**運行日** 毎日（12 月 28 日～1 月 4 日は運休）

☎ ○環状線バス・ミニバスの運行について  
奈良交通株式会社 葛城営業所  
【☎ 0745 (63) 2501】

○予約型乗合タクシーの運行について  
株式会社サンキュータクシー  
【☎ 0120 (939) 439】



ルート・時刻表はこちらから





# みんなで作る和・輪・環



## ～住み慣れた地域で暮らし続けられるまちづくり～

☎ 地域包括支援課 【☎ 0745 (44) 3455】

### 認知症サポーター養成講座を受講しませんか？

葛城市では『認知症になっても住みやすいまちづくり』のために、認知症について正しく学べる講座を開催しています。

認知症になっても家族や地域の助け合いで、ご本人が住み慣れた地域で自分らしく安心して暮らし続けることを目的としています。



**実施場所** 公民館や地域の集いの場等  
(出張が可能です)

**参加人数** 5名以上(相談可)

**所要時間** 1時間30分程度

**費用** 無料

**受講後の活動** 「認知症になっても安心して暮らせるまち」を旨としてのステップアップ研修案内や啓発・ボランティア活動の情報を提供させていただく為に、受講後参加者の連絡先を、登録させていただきます。

### 認知症予防や認知症の方を支える取組みを進めています

#### 徘徊高齢者等 SOS ネットワーク

徘徊高齢者等 SOS ネットワークとは

徘徊のおそれのある認知症高齢者などの安全と家族への支援のため、徘徊高齢者などを地域の支援を得て早期に発見できるようにするものです。

このネットワークに登録している方は、費用負担なく個人賠償責任保険に加入できます。この個人賠償責任保険は、葛城市が契約し掛金を支払うもので、下記などにより、法律上の損害賠償責任を負う場合に適用されます。

○日常生活で他者にケガをさせたり、他者の財物を壊した。

○誤って線路に立ち入るなどで、電車などを止めてしまった。

#### 『認知症カフェ』運営一部助成します

認知症カフェとは

認知症の方を支える地域の方の勉強の場です。また、認知症の方、介護者の方が安心して相談したり楽しめる交流の場です。

**開設の要件**

①市民を利用対象者とする。

②認知症に関する相談に対応できる専門職(看護師・介護支援専門員など)を1名以上および補助者を1名以上配置すること など

※運営助成については審査の上、決定します。

**助成金額** 1ヶ月あたり2万5000円まで

**助成期間** 令和6年3月末まで

**募集期間** 令和6年2月末まで

広告(広告募集中。詳しくは、企画政策課まで)

まちの  
ニュース

市政  
ニュース

イベント  
募集

子育て  
健康

文化  
教養

お知らせ

## 税金

### 納税は社会のルール！納期内に収めましょう

☎ 税務課収納促進室 【☎ 0745 (44) 5010】

市税は、福祉や教育をはじめとする、さまざまなサービスを提供するための大切な財源です。定められた納期限までに納めてください。納期限を過ぎて納付すると、延滞金や督促手数料が発生します。延滞金や督促手数料は、納期内に納付した人と納付しなかった人との公平を保つために徴収しています。

税金毎の納期限は、納税通知書や市ホームページでご確認ください。



#### 納税相談

失業や病気など、やむを得ない事情がある場合や、納期限を過ぎててもすぐに納付できない理由がある場合は、早めに収納促進室まで納付計画の相談をしてください。

#### 安心で便利な口座振替をご利用ください

#### 申込方法

金融機関の通帳、通帳の届出印、納税通知書を持参し、下記の金融機関でお申し込みください。

#### 口座振替ができる金融機関（各本支店）

南都銀行・奈良県農業協同組合・大和信用金庫・奈良中央信用金庫・三菱UFJ銀行・関西みらい銀行・りそな銀行・みずほ銀行・三十三銀行・ゆうちょ銀行

#### スマホやコンビニでも納付ができます

対象：市県民税（普通徴収）、固定資産税、軽自動車税（種別割）、国民健康保険税（普通徴収）、介護保険料（普通徴収）、後期高齢者医療保険料（普通徴収）

#### ○スマホ決済

利用できるアプリ：PayPay、LINEPay、PayB、d払い、auPAY

#### ○コンビニ納付

納付書に記載されているコンビニなら全国どこでも納付できます。ただし、以下の場合は納付できません。

- バーコードの印字がない納付書
- 金額が30万円を超える納付書
- 納期限を過ぎた納付書
- 破損、汚損などによりバーコードが読み取れない納付書
- ミシン目を切り離してしまった納付書
- 金額を訂正した納付書

#### 固定資産税（第1期） 納付期限は5月1日(月)

納税通知書が4月20日頃を過ぎてもお手元に届かない場合は、税務課までご連絡ください。

口座振替をご利用の方は、納期限日が振替日です。事前に預貯金残高の確認をお願いします。

#### 一部の税金で納付方法が拡充されます

令和5年4月から、納付書に印字される「eL-QR」および「eL番号」を利用して、全国の対応金融機関で納付が可能となります。

また、スマホやパソコンを使って、地方税共同機構が開設した「地方税お支払サイト」でも納付が可能です。

**対象税目** 固定資産税、軽自動車税（種別割）

#### 利用できる納付書

「eL-QR」および「eL番号」が印字されたもの。ただし、納付期限を過ぎると「地方税お支払サイト」では納付できません。

対応する金融機関やスマホ決済アプリなどについては、下記のサイトをご確認ください。



地方税お支払サイト



eL-TAX 地方税ポータルサイト



# 縦覧

## 土地・家屋などの価格が比較できます

☎ 税務課 【☎ 0745 (44) 5009】

### 土地・家屋価格などの縦覧

自分の所有する物件の評価額が適正か、類似する他の物件と比較できる「土地・家屋縦覧帳簿（令和5年度）の縦覧」を行います。

**対象** 市内に土地を所有する納税者、または納税者の委任を受けた人

**とき** 4月3日(月)～5月1日(月)  
8:30～17:15（土日祝を除く）

**ところ** 新庄庁舎税務課

#### 縦覧内容

土地…所在地、現況地目、現況地積、価格  
家屋…所在地、家屋番号、種類・構造、床面積、  
建築年次、価格

#### 縦覧に必要なもの

- 納税者  
…納税通知書、本人確認書類（運転免許証など）
- 納税者以外  
…委任状、本人確認書類（運転免許証など）

### 固定資産課税台帳の閲覧

納税義務者が税額など自分の所有する物件の課税内容を知りたい場合は、いつでも固定資産課税台帳の閲覧ができます。

また、有償で土地や家屋を借りている人は、対象物件のみ閲覧できます。ただし、対象物件に係る賃貸借契約書の写しなどが必要です。

**対象** 納税義務者または納税義務者の委任を受けた人、借地・借家人など

**とき** 8:30～17:15（土日祝を除く）

**ところ** 新庄庁舎税務課

#### 閲覧に必要なもの

左記（土地・家屋価格などの縦覧）と同様

### 固定資産課税台帳に登録された価格に関する審査の申出

固定資産課税台帳に登録された価格（評価額）について審査申出をする場合は、納税通知書を受け取った日後3ヶ月を経過するまでの間に、文書で葛城市固定資産評価審査委員会に審査の申出をすることができます。

# 保険

## 国民健康保険税・後期高齢者医療保険料を 年金から天引きされている方 4・6・8月は仮徴収します

☎ 保険課 【☎ 0745 (44) 5003】

### 仮徴収とは

国民健康保険税・後期高齢者医療保険料（以下、保険税等）を年金から天引きされている方は、4・6・8月は仮に保険税等を設定し、徴収します。これを仮徴収といいます。

令和5年度の保険税等は7月頃に決定します。仮徴収した額を差し引いた残額を10・12・2月の年金から天引きします。

### 令和5年2月時点で、 保険税等を年金から天引きされている方

原則として、2月の天引き額と同額を4・6・8月に仮徴収します。

※国民健康保険税は、令和5年度中に世帯主が75歳になる場合、4月からの特別徴収を中止し、支払い方法を納付書または口座振替へ変更します。

### 4月から年金天引きが開始される方

4・6・8月の仮徴収額は、令和4年度の保険税等の額を基に算定した額です。仮徴収の通知は、4月上旬に送付します。

#### ◆口座振替へ変更する方法

下記の書類を持参し、保険課へお越しください。

**対象** 保険税等の滞納がない方

**必要書類** 保険証

※初めて口座振替を申し込む場合は、先に金融機関で口座振替依頼書を提出し、その本人控えをご持参ください。

- 申請日より3ヶ月以降からの年金天引きを中止し、口座振替へ変更します。
- 納付書による納付には変更できません。
- 納付する保険税等の総額は変わりません。

まちの  
ニュース

市政  
ニュース

イベント  
募集

子育て  
健康

文化  
教養

お知らせ

## 令和5年度 マルベリー友の会 会員募集

☎ 文化会館

**受付開始** 4月1日(土)～

**有効期間** 入会日～令和6年3月31日(日)

**年会費** 1000円

### 会員特典

- マルベリーホール主催の公演チケットが、最高500円割引で一般発売日より前に電話で予約できます。割引購入枚数は、1会員2枚まで(先行電話予約枚数を含みます)。
- マルベリーホール主催のイベント情報をお送りします。

☎ 新庄文化会館 【☎ 0745 (69) 4600】



チケットが  
先行・割引価格  
で買えます！

## 広報誌の音訳ボランティア募集

☎ 企画政策課 【☎ 0745 (44) 5016】

広報かつらぎを音声にして、視覚障がいの方に届けています。

初めての方も経験者も大歓迎です。

**対象** 市内在住在勤の方

**活動内容** 毎月1日発行の『広報かつらぎ』の音訳CD作成

**申し込み** 随時受付しています

※現在、5名が活動中です



## 要約筆記者要請講座 (手書きコース)

☎ 奈良県聴覚障害者支援センター

要約筆記とは、聴覚障害者の情報保障手段のひとつで、相手が話していることを要約し、情報を文字として伝えることです。

**とき** 6～11月の毎週木曜日

10:00～15:00 (うち1時間休憩)

※8月17日、9月21日、11月23日は除く

**ところ** 奈良県聴覚障害者支援センター  
(橿原市)

**募集人数** 20名 (定員に関わらず選考を実施)

**選考会** 5月18日(木) 13:30～

奈良県聴覚障害者支援センター

**応募条件** 全回出席でき、終了後に活動の意思があること

**受講料** 5000円

(テキスト代・資料代は別途必要)

**申込方法** 下記ホームページより所定の様式をダウンロードし、持参・郵送、FAXしてください。

**申込期間** 4月1日(土)～5月12日(金)  
17:00まで

**申込み・☎** 奈良県聴覚障害者支援センター

〒634-0061 橿原市大久保町320-11

奈良県社会福祉総合センター内

【☎ 0744 (21) 7880】

【FAX 0744 (21) 7888】

【HP <https://nds-center.nara.jp/>】



広告 (広告募集中。詳しくは、企画政策課まで)





## スマホ教室（初級～中級）第3期

☎ いきいきセンター 【☎ 0745 (69) 6761】

スマートフォンの基本的な操作からアプリやカメラの使い方等を6回に分けて学びます。

**対象** 60歳以上の市民

**とき** 5月12日(金)、19日(金)、26日(金)、  
6月9日(金)、16日(金)、23日(金)  
14:00～15:30

**ところ** いきいきセンター

**定員** 8名 初回の方優先

※応募多数の場合は申し込み締切後、  
4月20日迄に抽選日の連絡をします。

**費用** 無料

**持ち物** 筆記用具

スマートフォン※貸出しも可能です。

**講師** docomo 認定講師

**申込み** 4月11日(火)～17日(月)

日祝を除く、9:00～16:00  
(電話申込み可)



## 葛城元気アップ教室

☎ 地域包括支援課 【☎ 0745 (44) 3455】

リハビリ専門職が、椅子に座って自宅でもできる「いきいき百歳体操」のコツを教えます。介護予防リーダーによる脳トレの紹介もあり、教室終了後は、自主運動教室の立ち上げを目指します。

**とき** 5～10月の第4月曜日

10:00～11:30

**ところ** 中央公民館 2階第2・3研修室

**定員** 15名程度 (先着順)

**費用** 無料

**申込期間** 4月10日(月)～5月12日(金)

土日祝を除く、9:00～17:15  
(電話申込み可)

※かかりつけ医に参加の可否をご確認ください。

※1年以内に内科受診・健康診断を受けていない方は、事前に受けて下さい。

## 誰でもできる水中運動教室

☎ 地域包括支援課

コロナ禍で運動不足の方にはまず、ひざや腰への負担が少ない水中運動がおすすめです。温水プールで健康運動指導士のもと、効果のある水中ウォークなどを学んでみませんか。

**対象** 65歳以上の方

**とき** 5月10日～10月4日

の毎週水曜日

全16回

(7月26日～8月30日を除く)

10:20～11:50

**ところ** ゆうあいステーション ※送迎なし

**定員** 35名

※初参加の方、前回参加していない方を優先

**費用** 300円/回 (プール入場料)

**持ち物** 水着、タオル、水泳帽子、筆記用具

**申込期間** 4月12日(水)～26日(水)

土日祝を除く、9:00～17:15  
(電話申込み可)

※かかりつけ医に参加の可否をご確認ください。

※1年以内に内科受診・健康診断を受けていない方は、事前に受けてください。

## いきいき葛城運動塾

☎ 健康増進課 【☎ 0745 (69) 9900】

お腹まわりをスリムにでき、自宅でも簡単にできる運動を知りたいあなたへ

**対象** 市内在住の19歳以上の方で、ストレッチなどの実施に支障のない方

**とき** 4月21日(金)

14:00～15:00 / 受付開始13:40

**ところ** 葛城市民体育館

**持ち物** 屋内シューズ・床に敷くためのバスタオル (ヨガマット)・水・タオル・マスク

**講師** 中野 正英さん (健康運動指導士)

**申込み** 令和4年4月～令和5年3月に参加したことのない方は、事前に健康増進課まで申し込んでください。

※人数を制限して体組成測定(筋肉量・脂肪量の測定)を行います。

まちの  
ニュース

市政  
ニュース

イベント  
募集

子育て  
健康

文化  
教養

お知らせ



子育て支援センター情報

子育て支援センター 【☎ 0745 (69) 5241】

磐城校区児童館 【☎ 0745 (48) 3670】



### 室内でたっぷり遊べる広場（未就園児対象）

| 子育て支援プログラム   | ところ        |
|--|------------|
| 子育て支援センターのつどいの広場   | 子育て支援センター  |
| おでかけ広場   | ゆうあいステーション |
| 年齢別つどい   | 子育て支援センター  |
| 磐城校区児童館のつどいの広場<br>※児童館は就園・就学児のお子さんも<br>『一般利用』としてご利用いただけます。 | 磐城校区児童館    |

※開催日時及び詳細は、子育て支援センター情報をご覧ください。

### 親子で「つどいの広場土曜日」に遊びに来ませんか？

磐城校区児童館のつどいの広場 土曜日

「平日以外でも遊びに行けるところはないかな？」「同じ年頃の子どもと出たい」と考えておられる方、どうぞお越しください。雨の日も利用できる“屋根のある公園”です。毎月2回（第2・4土曜日）実施予定。



ワクチン

## 令和5年度春開始 新型コロナワクチン接種について

☎ 新型コロナウイルス対策室 【☎ 0745 (44) 8107】

令和5年5月8日から、「令和5年度春開始」新型コロナワクチン接種を実施します。

**対象者** 初回接種（1・2回目接種：従来株対応ワクチン）が完了した下記の方

- 65歳以上の方
- 基礎疾患を有する方、その他重症化リスクが高いと医師が認める方
- 医療従事者、高齢者施設等の従事者

**接種間隔** 前回接種から3ヶ月以上経過後

**実施期間** 令和5年5月8日～8月

**使用ワクチン** オミクロン株対応ワクチン

詳細は、市ホームページ  
をご確認ください。



**接種券** 65歳以上の対象者に接種券を接種間隔に応じて順次送付

- ※ 基礎疾患を有する方や医療従事者等の接種券は、申請方式での接種券発行を検討中です。
- ※ すでにお送りしている接種券は使用できません。

### ◎今回対象でない方の接種について

左記の対象以外の方は、9月以降に接種対象となる見通しです。5～8月の期間は接種できません。

オミクロン株対応ワクチン未接種で接種を希望する方は、4月中に接種してください。





各種相談の実施日程

| 事業  | 対象         | とき       | 受付時間                      | ところ        |
|---|------------|----------|---------------------------|------------|
| 乳幼児健康相談<br>(予約制)                              | 小学校入学前の乳幼児 | 4月27日(木) | 9:15～11:15<br>13:15～15:15 | 新庄健康福祉センター |
|   |            | 4月28日(金) | 9:15～11:15                |            |
| 保健師・管理栄養士による対面での子育てに関する相談（感染症対策のため、体制を変更して実施） |            |          |                           |            |

※年間の予定は、健康カレンダーでご確認ください

健康な生活を過ごすため **予防接種・検診へ行こう**

申請・配布場所・問 健康増進課



高齢者肺炎球菌ワクチン  
定期予防接種

**接種期間** 5月1日(月)～令和6年3月31日(日)

**令和5年度の対象者**

(下記すべてに該当する方)

○ **過去に23価肺炎球菌ワクチン予防接種を受けていない方**

○本市に住民票がある方

○下記①②のいずれかに該当する方

①令和5年4月2日～令和6年4月1日の間に、満65・70・75・80・85・90・95・100歳の誕生日を迎える方

②接種当日、60～65歳未満で、心臓・腎臓・呼吸器の機能の障害、またはヒト免疫不全ウイルスによる免疫機能に一定の障害がある方

※②に該当する方は、事前手続きが必要。接種後の手続きは不可。

**接種するには案内ハガキが必要です**

ハガキは4月下旬に送付します。5月上旬になっても届かない場合はお問合せください。



子宮頸がん予防ワクチン  
(HPVワクチン)  
定期接種

令和5年4月より、9価HPVワクチン(シルガード9)が定期接種になりました。

**定期接種対象者**

小学校6年生～高校1年生の女子(平成19年4月2日生まれ～平成24年4月1日生まれ)

※中学校1年生(平成22年4月2日生まれ～平成23年4月1日生まれ)の方には4月中旬以降に個別通知します。

**キャッチアップ接種対象者**

(接種期間は令和7年3月まで)

平成9年4月2日生まれ～平成19年4月1日生まれの女子のうち、HPVワクチン3回目までを終了していない方

既に予防接種の予診票があり、9価HPVワクチンの接種を希望する場合等、詳しくは市ホームページをご覧ください。



脳ドック検診

検診費用の7割(2万円まで)を助成します。

※助成人数に定員あり。受診医療機関の指定なし。

**対象**(下記すべてに該当する方)

①本市に住民票がある方

②受診日において満40歳以上の方

③脳血管疾患の治療中、または経過観察中でない方

**受付期間** 4月3日(月)～令和6年2月29日(木)

※事前申請が必要。

広告(広告募集中。詳しくは、企画政策課まで)





図書館情報

新庄 ☎ 0745 (69) 4646  
當麻 ☎ 0745 (48) 6000



### おはなし会

①とき 4月16日(日) 13:30～

ところ 當麻図書館 1階児童閲覧室

◇おはなし：子ぐまのタンポポ

☆おはなし：ロバの耳はなぜ長い

☆絵本：だってだってのおばあさん

ほか

②とき 4月22日(土) 14:00～

ところ 新庄文化会館 展示室

◇大型絵本：おやおや、おやさい

◇パネルシアター：くれよんのはなし

☆おはなし：小さな赤いセーター ほか

◇小さい子向け ☆大きい子向け

※開始時間に間に合うようにお越しください。

### Let's enjoy 英語の絵本

ボランティアグループによる読み聞かせ

対象 幼児～小学校低学年

(幼児から小学校低学年を対象にしたプログラムですが、どなたでも参加できます)

とき 4月9日(日) 10:00～

ところ 當麻図書館 2階研修室

絵本 ○ The Mixed-Up Chameleon

(ごちゃまぜカメレオン)

by Eric Carle

○ I LIKE ME! (わたしとなかよし)

by Nancy Carlson

### 新着図書

#### 【一般書】

図書館にまいこんだこどもの大質問

こどもの大質問編集部 新庄館

シンプル英語フレーズ 2000

光藤 京子 新庄館

残照

田中 芳樹 當麻館

#### 【児童書】

ふしぎいっぱい！学校の木

高柳 芳恵 當麻館

なかまカナ？

新井 爽月 當麻館

うさぎぴこん！

松橋 利光 新庄館

### 電子図書館をご利用ください

#### 【一般書】

瞬時に「話す」「書く」技術

橋本 敦司

マンガと図解でよくわかる老後のお金

酒井 富士子

万年筆の美文字練習帳

岡田 崇花

敗者たちの季節

あさの あつこ

現代語で読むたけくらべ

樋口 一葉

#### 【児童書】

徳川家康

仲野 ワタリ

フクイリュウ

たかし よいち

はだしのゲンわたしの遺書

中沢 啓治

ルルロロのてあらいだいすき！

あいはら ひろゆき

マスク越しのおはよう

山本 悦子

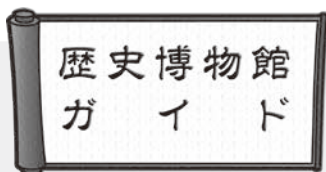

歴史博物館情報

☎ 0745 (64) 1414



歴史博物館  
キャラクター  
「じめいよ」

### 歴史講座 葛城学へのいざない

演題 「古墳と辟邪（へきじゃ）のころ

一鏡と武器でまもるもの一」

講師 千賀 久（当館 特任館長）

とき 4月15日(土) 14:00～

ところ 歴史博物館あかねホール

定員 200名（参加無料）

※定員になり次第締切

申込み 受付中

※事前に、電話または窓口で申し込んでください。



## 新庄小学校附属幼稚園

### おおきくなるって嬉しいね！

いよいよ卒園・進級が近づき、新たな学年への期待も高まってきています。

そんな中、6年生が小学校生活最後にお世話になったところをきれいにしようと、清掃の奉仕作業に来てくれました。「お兄ちゃんお姉ちゃんは高い所に手が届くね」と大きいお兄ちゃんやお姉ちゃんに憧れの気持ちをもちながら、一緒に掃除をしました。共に活動する時間をもつことで、年長児は小学生への憧れの気持ちが高まったように感じました。

また、年長児が降園の時間に今日の出来事を放送で話してくれているのを年中児が見学させてもらい、来年度への引き継ぎをおこなっています。「次は自分たちができるんだ！」という喜びを感じています。

日々の生活の中で大きくなる喜びを感じながら、次の学年へとつなげていけるように、異年齢での交流活動を大切にしていきたいと思います。

【文：新庄小学校附属幼稚園】



## 蓮花ちゃんと学ぼう！ 消費生活クイズ



### 問題

最近、インターネットで気になっている商品を見つけたから、通信販売で買おうと思っている。購入前でも消費生活相談窓口で相談できる？

A. 相談できる B. 相談できない

### 答え

A. 相談できる

商品を購入される前でも、消費生活相談窓口でご相談いただけます。(P21の無料相談コーナーを参照ください)

消費生活相談窓口では、商品を購入する前であっても、相談事例や契約前に確認しておくべき点などの情報提供や助言を行っております。気軽にご相談ください。



### 購入前に相談をされる場合

○原則として御所市・葛城市在住のご本人からの相談をお願いしています。

○相談受付の際、氏名・住所・電話番号・性別・年齢・職業などの情報をお聞きしています。

○関係ないと思われる事項も詳しく何う場合があります。

○通信販売で商品を購入する場合は、きっかけになった広告や宣伝、取り扱っているサイト情報の表記があやしくないか、特定商取引法上の表記がなされているか確認して画面の保存をしてください。

○通信販売ではクーリング・オフ制度がありません。返品は事業者のサイトなどで決められた返品ルールに従った上で可能です。返品特約の表示がない場合は、商品到着後8日以内に消費者の送料負担による返品が可能です。購入前に返品特約を確認してください。

### 蓮花ちゃんのアドバイス

「不安に思うときは相談してみよう！」

まちの  
ニュース

市政  
ニュース

イベント  
募集

子育て  
健康

文化  
教養

お知らせ



## 自衛官等 募集

【幹部候補生(陸・海・空)】  
**応募資格** ▽一般(大卒程度試験) 22歳以上26歳未満※大卒(見込含む)は20歳以上22歳未満 修士課程修了者等(見込含む)は28歳未満 ▽一般(院卒者試験) 修士課程修了者等(見込含む)で、20歳以上28歳未満  
**受付期間** ▽第1回3月1日～4月14日(音楽要員を除く) ▽第2回3月1日～6月15日(飛行要員を除く)  
**試験日** ▽第1回4月22日・23日(23日は、海・空飛行要員のみ) ▽第2回6月24日  
 ※歯科・薬剤科幹部候補生についてはお問い合わせください。

## てんいち先生



毎月**11**日は  
人権を確かめあう日です

## 人の動き 3月1日現在 (前月比)

|     |         |        |
|-----|---------|--------|
| 男   | 18,175人 | (-2人)  |
| 女   | 19,606人 | (-2人)  |
| 合計  | 37,781人 | (-4人)  |
| 世帯数 | 15,515戸 | (+13戸) |

## 消防 統計 2月(2023年累計)

|    |      |        |
|----|------|--------|
| 火災 | 1件   | (2件)   |
| 救急 | 167件 | (361件) |
| 救助 | 0件   | (4件)   |

葛城消防署 【☎0745 (69) 7171】  
 火災案内 【☎0180 (99) 7552】

## 排水設備指定工事店 ・排水設備工事責任 技術者の申請受付

▼下水道課  
 ①【排水設備指定工事店】  
**受付期間** 5月1日(月)～31日(水) (土日祝を除く)  
**要件** ○市に登録している専属の排水設備工事責任技術者

☎0744・29・9060  
 奈良地本 検索  
 橿原地域事務所

が在ること。○県内に営業所に相当する店舗があること。○工事の施工に必要な設備および機材があること。その他の要件は、下水道課で配布する要項をご覧ください。  
 ②【排水設備工事責任技術者】  
**受付期間** 随時受付(土日祝・年末年始を除く)  
**要件** ○過去5年以内に指定試験機関が行う排水設備工事責任技術者試験に合格、または更新講習を修了した者。  
 その他の要件は、下水道課で配布する要項をご覧ください。  
 ※①・②共通  
**受付場所**  
 下水道課(竹内1083)  
**受付時間** 9時～17時  
**申請用紙等** 下水道課窓口または市ホームページからダウンロードできます。

## りそな銀行・関西みらい銀行で葛城市公金の窓口収納終了

▼会計課  
 令和5年4月1日(土)以降、りそな銀行・関西みらい銀行の窓口において、市県民税、法人市民税、固定資産税、軽自動車税、国民健康保険税、介護保険料、後期高齢者医療保険料、上下水道料金、清掃手数料、保育料、その他公金の納付書の取扱いが終了致します(口座振替は引き続き利用可能です)。  
 納入書などに、指定の納付場所として銀行名が記載されていても、納付できませんのでご注意ください。

## 編集後記

蓮花ちゃんのTwitterに「かつらぎちゃん」の動画が載っています。2月25日に宮城野親方が葛城市にいられた際に道の駅かつらぎで振る舞われたのですが、すごく美味しそうで、食べに行けなかったのが残念です。2・3ページに当日の写真が載っています。(西)

菜の花や桜、つくしを発見する気持ちのよい季節になりました。葛城市では、ぼたん祭りや菜の花まつり、當麻寺練り供養会式・岳のぼりなど春らしいイベントがたくさんあります。ぜひ、参加してみてください。詳細は、22・23ページをご覧ください。(吉)

# 無料相談コーナー

| 相談                         | とき  |                          | ところ                            | 予約 |   |
|----------------------------|---|--------------------------|--------------------------------|----|---|
| 人権・行政・心配ごと相談               | 4月13日(木)  | 9時～12時                   | 新庄庁舎                           | 不要 | ▶総務課・人権政策課<br>【☎0745(69)3001】<br>社会福祉協議会<br>【☎0745(48)3373】                         |
|                            | 4月20日(木)  |                          | 歴史博物館(女性相談員)                   |    |   |
|                            | 4月27日(木)  |                          | 當麻文化会館                         |    |   |
| 弁護士による法律相談                 | 4月6日(木)   | 13時～16時<br>(1回30分)       | 當麻文化会館                         | 要  | ▶企画政策課<br>【☎0745(44)5016】   |
|                            | 4月20日(木)  |                          | 新庄庁舎                           |    |   |
| 中南和法律相談                    | 4月13日(木)  | 13時～16時<br>(1回30分)       | 新庄庁舎                           | 要  | ▶奈良弁護士会<br>【☎0742(22)2035】  |
| 消費生活相談<br>(できるだけ電話で相談ください) | 毎週月曜日   | 10時～16時                  | 新庄庁舎<br>【☎0745(44)5111】        | 不要 | ▶商工観光プロモーション課<br>※架空請求や悪質商法など   |
|                            | 毎週木曜日   |                          | 御所市役所<br>【☎0745(62)3001】(内242) |    |   |
| 子ども・若者サポート相談               | 平日9時～17時<br>(第2・第4土曜は事前予約者のみ)                                     |                          | こども・若者サポートセンター                 | ※  | ▶こども・若者サポートセンター<br>【☎0745(48)8639】<br><small>ハローサンキュー</small>                       |
|                            | ※相談内容により要予約。<br>※妊娠・出産・子育て・不登校・自立などの悩みを、臨床心理士・保健師・保育士・社会福祉士などが対応。 |                          |                                |    |   |
| 若者自立のための相談                 | 4月19日(水)  | 14時～17時                  | こども・若者サポートセンター                 | 要  | ▶若者サポートステーションやまと<br>【☎0744(44)2055】   |
|                            | ※15～39歳の方の進路・就職などの悩みを、キャリアコンサルタントなどが対応。                           |                          |                                |    |   |
| ひとり親家庭の出張就業相談              | 4月14日(金)  | 10時～16時                  | 當麻庁舎                           | 要  | ▶子育て支援課<br>【☎0745(44)3623】  |
| 女性カウンセラーによる女性の悩み相談         | 4月13日(木)  | 13時30分～16時30分<br>(1回50分) | こども・若者サポートセンター                 | 要  | ▶人権政策課<br>【☎0745(44)5005】   |
|                            | 4月27日(木)  |                          | 新庄庁舎                           |    |   |
| 増改築・耐震相談                   | 4月23日(日)  | 9時～12時                   | 中央公民館                          | 不要 | ▶葛城市建築組合または都市計画課【☎0745(44)5013】<br>生野博之(新庄)【☎0745(69)3248】 藤井本正明(當麻)【☎0745(69)2753】 |
|                            | 5月7日(日)   | 9時～12時                   | 當麻文化会館                         |    |   |
| 手話通訳者の設置                   | 毎週水曜日   | 13時～17時                  | 新庄庁舎                           | 不要 | ▶社会福祉課<br>【聴覚障がい者等専用FAX】<br>0745(43)8186  |
|                            | 毎週金曜日   |                          | 當麻庁舎                           |    |   |
| おもちゃ病院                     | 4月8日(土)   | 10時～14時<br>(受付13時まで)     | 中央公民館<br>(P22の菜の花まつりと同時開催)     | 不要 | ▶環境課<br>【☎0745(44)5004】<br>※部品代は実費  |

まちのニュース

市政ニュース

イベント募集

子育て健康

文化教養

お知らせ

## 今月の休館・休園日

|             | 4月 |   |   |   |   |   |   |   |   |    |    |    |    |    |    | 5月 |    |    |    |    |    |    |    |    |    |    |    |    |    |    |   |   |   |   |   |
|-------------|----|---|---|---|---|---|---|---|---|----|----|----|----|----|----|----|----|----|----|----|----|----|----|----|----|----|----|----|----|----|---|---|---|---|---|
|             | 土  | 日 | 月 | 火 | 水 | 木 | 金 | 土 | 日 | 月  | 火  | 水  | 木  | 金  | 土  | 日  | 月  | 火  | 水  | 木  | 金  |    |    |    |    |    |    |    |    |    |   |   |   |   |   |
|             | 1  | 2 | 3 | 4 | 5 | 6 | 7 | 8 | 9 | 10 | 11 | 12 | 13 | 14 | 15 | 16 | 17 | 18 | 19 | 20 | 21 | 22 | 23 | 24 | 25 | 26 | 27 | 28 | 29 | 30 | 1 | 2 | 3 | 4 | 5 |
| 図書館(新庄・當麻)  |    |   |   | 休 |   |   |   |   |   | 休  | 休  |    |    |    |    |    | 休  |    |    |    |    |    | 休  | 休  |    |    |    |    | ※  | 休  |   |   |   |   |   |
| 文化会館(新庄・當麻) |    |   |   | 休 |   |   |   |   |   | 休  | 休  |    |    |    |    |    | 休  |    |    |    |    |    | 休  | 休  |    |    |    |    |    | 休  |   |   |   |   |   |
| 歴史博物館       |    |   |   | 休 |   |   |   |   |   | 休  | 休  |    |    |    |    |    | 休  |    |    |    |    |    | 休  | 休  |    |    |    |    |    | 休  |   |   |   |   |   |
| 當麻スポーツセンター  |    |   |   | 休 |   |   |   |   |   | 休  | 休  |    |    |    |    |    | 休  |    |    |    |    |    | 休  | 休  |    |    |    |    |    | 休  |   |   |   |   |   |
| コミュニティセンター  |    |   |   | 休 |   |   |   |   |   | 休  | 休  |    |    |    |    |    | 休  |    |    |    |    |    | 休  | 休  |    |    |    |    |    | 休  |   |   |   |   |   |
| 中央公民館       |    |   |   | 休 |   |   |   |   |   | 休  | 休  |    |    |    |    |    | 休  |    |    |    |    |    | 休  | 休  |    |    |    |    |    | 休  |   |   |   |   |   |
| 相撲館         |    |   |   | 休 | 休 |   |   |   |   | 休  | 休  |    |    |    |    |    | 休  | 休  |    |    |    |    | 休  | 休  |    |    |    |    |    | 休  |   |   |   |   |   |
| ふるさと公園      |    |   |   | 休 | 休 |   |   |   |   | 休  | 休  |    |    |    |    |    | 休  | 休  |    |    |    |    | 休  | 休  |    |    |    |    |    | 休  |   |   |   |   |   |
| 葛城山麓公園      |    |   | 休 |   |   |   |   |   |   | 休  | 休  |    |    |    |    |    | 休  |    |    |    |    |    | 休  | 休  |    |    |    |    |    | 休  | 休 |   |   |   |   |
| いきいきセンター    |    | 休 |   |   |   |   |   |   | 休 |    |    |    |    |    |    | 休  |    |    |    |    |    |    | 休  |    |    |    |    |    | 休  | 休  |   |   | 休 | 休 | 休 |
| ゆうあいステーション  |    |   | 休 |   |   |   |   |   |   | 休  |    |    |    |    |    |    | 休  |    |    |    |    |    | 休  |    |    |    |    |    |    | 休  |   |   |   |   |   |

※整理休館日

イベント、無料相談、休館・休園などは、変更となる場合があります。



# 二上山に登ろう「岳のぼり」

## 菜の花まつり



4/8(土) 10:00 ~ 15:00

第10回 菜の花まつり  
アースデイ in かつらぎ

園 菜の花まつり実行委員会事務局(環境課内)

ワークショップ・飲食コーナー(キッチンカー)・フリーマーケット・環境活動パネル展・おもちゃ病院・パフォーマンス・寄せ植えコンテスト作品展示・蓮花ちゃん撮影会などのイベントが盛りだくさん!ぜひ、お越しください。また、P6の「おひさま堆肥モニター」の新規会員受付も行います。

ところ 中央公民館・屋敷山公園

「景観と環境のまちづくり」を目指し、市内の遊休農地で菜の花を植えています。菜の花を鑑賞や搾油し、なたね油を食するなど循環型社会を目指す「菜の花プロジェクト」を進めています。

当日、廃食油をご持参の方に「蓮花ちゃん石鹸」プレゼント!



4/23(日) 9:30 ~ 13:30  
岳のぼり

園 商工観光プロモーション課

二上山の水が流れる周辺地域の五穀豊穡や美化促進を目的に毎年4月23日に行われています。

ゴミ拾いを行いながら登山していただき、山に登る楽しさを味わいながら美化清掃作業が行えるイベントです。

ところ 大池登山口







開花情報

ぼたんが咲き誇る春の葛城を巡ろう

# 當麻の里ぼたん祭り

4月13日(木)～5月6日(土)、當麻寺と石光寺で「當麻の里ぼたん祭り」が開催されます。  
花寺として有名な両寺のぼたん、しゃくやくをご堪能ください。



4/13(木)～5/20(土)



第5回  
當麻の里ぼたん祭りフォトコンテスト

問 商工観光プロモーション課

テーマ ぼたん・しゃくやくの花

ぼたん祭り期間中に當麻寺・石光寺で見つけた、  
あなたのお気に入りのぼたん・しゃくやくを撮影し  
て応募してください。入選者には賞品が贈られます。  
詳しくは、市ホームページをご確認ください。

募集期間 4月13日(木)～5月20日(土)

賞 最優秀賞1点、優秀賞2点、  
特別賞4点

結果発表 6月上旬(予定)



4/14(金) 16:00～

當麻寺練供養会式 しょうじゅらいごうおくりようえしき  
(聖衆来迎練供養会式)

問 商工観光プロモーション課

中将姫が當麻曼荼羅を織り上げた後、生きたま  
ま極楽浄土へと往生された様子をあらわした1000  
年以上続く伝統行事「聖衆来迎練供養会式」が當麻  
寺で行われます。今年は規模を縮小せず、本来のス  
ケールで開催します。

## 期間中のその他の行事

- 4月1日(土)～5月31日(水)  
過去現在未来三千仏 初公開<當麻寺奥院宝物殿>
- 4月13日(木)～5月5日(金)  
重要文化財 御影堂特別公開<當麻寺奥院>
- 4月16日(日)～4月23日(日)  
NAOKI「祈り」写真展<當麻寺奥院庫裡>
- 4月20日(木)～5月20日(土)  
日本最古石仏開帳<石光寺>







# 我が家の かつらキッズ



3歳 はな 乾花ちゃん (北道穂)



0歳 巢守ここみちゃん (八川)



1歳 まいり 西苺里ちゃん (尺土)



0歳 まいり 西苺里ちゃん (尺土)



0歳 りく 岡渕莉久ちゃん (勝根)



1歳 そうま 安井想真ちゃん (太田)



市内在住の3歳以下のお子さん(申込み時点で3歳であれば掲載可)  
子ども氏名(ふりがな)・生年月日・住所(番地不要/任意)・保護  
者氏名・続柄・電話番号・広報誌等への掲載の同意を記入し、写真(縦)  
を右記のgoogleフォーム(アカウント必要)かメールで申し込み  
ください。詳しくは市HPを確認。※申込順で随時掲載。  
☎ 企画政策課 kikaku@city.katsuragi.lg.jp



メール



google  
フォーム

## マイナポイントの申込み期限は5月末です

マイナポイント第2弾の申込み期限(決済サー  
ビスでのお買い物・チャージ期限)が2月末から  
5月末(※)に延長されました。

2月末までにマイナンバーカードを申請された  
方で、まだ手続きをされていない方は、お早めに  
手続きをしてください。

お持ちのスマートフォンやパソコンからも申込  
みができます。

※決済サービスごとに申込み期限等が異なる場  
合があります。

詳しくは、総務省マイナ  
ポイントホームページをご  
覧ください。



総務省  
ホームページ

### マイナポイント第2弾とは? 最大20,000円分のポイントがもらえます

- 1: マイナンバーカードを取得された方のうち、マイナポイント第1弾(令和3年12月末まで実施)に申し込んでいない方  
**最大5,000円相当のポイント**  
※決済サービスでのお買い物・チャージが必要です
- 2: マイナンバーカードの健康保険証としての利用申込みを行なった方  
**7,500円相当のポイント**
- 3: 公金受取口座の登録を行なった方  
**7,500円相当のポイント**

LINE  
公式アカウント  
友達募集中!!

「緊急情報」「イベント情報」  
「健康・子育て情報」などを発信します。  
希望するカテゴリーを設定し、欲しい情  
報だけを受信することができます。

右の二次元コードから登録➡

