

☺ 広報

# かつらぎ

2024

4

Vol.235

葛城市は 10月1日、市制20周年を迎えます！



給食に「ちゃんこ鍋」が出たよ



# 笑顔で彩る市制20周年 キックオフ

10月1日、市制20周年を迎えます



歴史と文化を受け継ぎ

～輝く未来に向かって～



今年の10月、先人からの歴史文化を受け継ぎ、20年(はたち)を迎える葛城市。これからの時代を担っていく子どもたちに、市の歴史文化を大切に引き継いでいくとともに、輝く未来を創造し、葛城市のさらなる発展を願って市制20周年記念事業を実施します。

4/20

市制20周年記念イベント



しあわせの森公園多目的広場にて、芝桜まつり2024を開催します。市制20周年記念ロゴマーク受賞者表彰式やステージイベントもあります。キッチンカーやマルシェも出店するのでぜひお越しください。

## 芝桜2024 まつり

笑顔で彩る市制20周年 in KATSURAGI



18時～芝桜ライトアップ

### 令和6年度実施事業

- 市制20周年記念式典
  - ロゴマーク入り原付ナンバープレート発行
  - 幼稚園・小中学校の給食でお祝い献立
- その他、市制20周年を盛り上げるための様々な事業を予定しています。

※詳細が決まり次第順次、

市ホームページの「市制20周年特集ページ」に掲載していきます。



広報

# かつらぎ

2024.4

## 目次 / CONTENTS

|     |                      |
|-----|----------------------|
| 表紙  | 當麻小学校の給食の様子          |
| 02  | 笑顔で彩る市制20周年キックオフ     |
| 03  | けはや祭り                |
| 04  | 市政ニュース               |
| 16  | イベント・募集              |
| 18  | 子育て・健康               |
| 20  | 文化・教養                |
| 23  | お知らせ                 |
| 25  | 無料相談コーナー / 今月の休館・休園日 |
| 26  | まちのニュース              |
| 裏表紙 | 我が家のかつらキッズ           |

## 人の動き 3月1日現在(前月比)

- 人口 / 37,848人 (-16人)
- 男性 / 18,200人 (-2人)
- 女性 / 19,648人 (-14人)
- 世帯 / 15,741戸 (+1戸)

## 消防統計 2月(2024年累計)

- 火災 / 1件 (1件)
  - 救急 / 190件 (407件)
  - 救助 / 5件 (6件)
- 葛城消防署 ☎0745(69)7171

## 葛城市広報

広報かつらぎ

スマホアプリから広報誌が読める

音訳データ



葛城市  
ホームページ



LINE  
葛城市公式



かつらぎ  
TV  
でれび



X  
蓮花ちゃん公式





相撲の開祖・<sup>たいまのけはや</sup>富麻蹶速にちなんで、相撲に親しむ毎年恒例の行事「けはやまつり」が、2月25日に開催されました。



<sup>さどがたけ</sup> <sup>ことゆうしょう</sup>  
サプライズゲストの佐渡ヶ嶽部屋の琴裕将さん登場！



琴裕将さんは、中学生のときに相撲館けはや座の相撲教室で稽古に励んでおられた葛城市と縁の深い力士です。相撲界のエピソードを交えながら模範相撲の解説をしていただきました。

また、「けはや相撲甚句会」が琴裕将さんのために作った相撲甚句を披露し、来場者は聞き入っていました。

相撲館の名誉館長であり葛城市観光大使の河内家菊水丸（かわちやきくすいまる）さんも出席されました。芸能界きっての相撲好きである菊水丸さんらしく、ためになる知識とユーモアを交えたご挨拶をいただきました。

学生力士である小林さんと坂本さんによる模範相撲が執り行われ、土俵における所作の解説や実際の稽古を披露され、会場からは感嘆の声があがっていました。



相撲教室を開催

小学生を中心に市内外から27名が参加し、相撲教室を開催しました。琴裕将さんも登場され、会場は大いに盛り上がりました。

参加した子どもたちは土俵の作法、股割り、四股（しこ）、すり足といった基本動作を楽しく学びながら、武道ならではの「礼に始まり礼に終わる」という点もしっかりと習いました。



けはや塚看板除幕式

相撲館前のけはや塚の看板が新調されました。市長と菊水丸さんが曳綱（ひきづな）役をつとめ、皆さんにお披露目されました。



けはやマルシェ開催

ちゃんこ鍋、ピザ、サンドイッチといった美味しい食事、フィギュア販売や古いなどバラエティに富んだお店が多数出店し、雨にも負けない明るいマルシェが開催されました。



## 令和6年能登半島地震 義援金について

☎ 0745・44・5011

1月1日に能登半島にて発生した大地震で被災された方々への義援金の受付のため、市内の公共施設15ヶ所に募金箱を設置しております。

2月中にお寄せいただいた義援金(129万8272円)は、3月8日に全額日本赤十字社を通じて令和6年能登半島地震義援金として寄付させていただきます。

皆様の温かいご支援に感謝申し上げます。被災地の一日も早い復興を心よりお祈り申し上げます。なお、葛城市では、義援金の受付を引き続き行い、被災地を支援してまいりますので、皆様のご協力をよろしくお願いいたします。

### 受義援金総額

2月29日までに募金箱及び市役所へ直接お寄せいただいた市民の方や各自治会、団体様からの義援金総額は248万7723円となりました。

皆さまのご協力に感謝申し上げます。

## 設置場所

- 新庄庁舎 ○當麻庁舎
- ゆうあいステーション
- 健康福祉センター
- 道の駅かつらぎ
- 体力づくりセンター(ウエルネス新庄)
- 道の駅ふたかみパーク當麻「當麻の家」
- 新庄文化会館
- 當麻文化会館
- 中央公民館
- 新庄図書館／當麻図書館
- 歴史博物館
- 相撲館「けはや座」
- 當麻スポーツセンター
- ※4月1日より、いきいきセンターにも募金箱を設置する予定です。

## 山火事をなくそう

### 令和6年山火事予防運動

☎ 0745・69・7171

春本番、ハイキングやドライブなど野山に出かける機会が多くなる季節になります。

この時期は、空気が乾燥し強い風の吹く日が多く、1年のうちで最も山火事が起こりやすくなります。山火事は一

旦発生すると消火は容易ではなく、一瞬にして貴重な森林を焼失するとともに、その回復には長い年月を要することとなります。

豊かな緑を火災から守るために、一人ひとり次のことを心がけましょう。

- 枯れ草等のある火災が起りやすい場所では、たき火をしないこと。
- たき火等火気の使用中はその場を離れず、使用後は完全に消火すること。
- 強風時及び乾燥時には、たき火、火入れをしないこと。
- 火入れを行う際は市町村長の許可を必ず受けるとともに、あらかじめ必要な防火設備をすること。

○たばこは、指定された場所で喫煙し、吸いがらは必ず消すとともに、投げ捨てないこと。

○火遊びをしないこと、また、させないこと。



## 水道料金の支払いは 口座振替で!

☎ 0745・48・4707

□座振替(□座からの自動引き落とし)にすると、納付書による支払いに比べて、金融機関へ出向く手間や支払い忘れがなく便利です。

○水道料金等の振替日は偶数月の10日、休日の場合はその翌営業日です。

※クレジットカードによるお支払いはできません。

**申込方法** 次の①～③を左記の金融機関にお持ちになり、備え付けてある「□座振替依頼書」に必要事項を記入し、金融機関の窓口へ提出してください。

- ①金融機関の通帳
  - ②通帳の届け印
  - ③「水道使用量のお知らせ」または「納入通知書兼領収書」
- ※下水道を使用している場合は、この届け出により下水道料金も□座振替されます。
- 座振替ができる金融機関(各本支店)** 南都銀行・りそな銀行・三菱UFJ銀行・

関西みらい銀行・大和信用金庫・奈良中央信用金庫・奈良県農業協同組合・三十二銀行・ゆうちょ銀行(郵便局)

## マイナンバーカード 申請・受取窓口

☎ 0745・44・5002

マイナンバーカードの申請受付(申請書記入の補助、写真撮影)およびマイナンバーカードの交付(事前予約制)を行っています。

**とき** 月曜日～金曜日(祝日除く) 8時30分～17時15分

**ところ** 新庄庁舎市民窓口課もしくは當麻庁舎総合窓口課

**持ち物** 【申請の場合】本人確認書類1点(運転免許証、健康保険証、学生証など) 【受取の場合】電話予約時にご確認ください。

【その他手続きの場合】お電話でご確認ください。

**健康保険証として利用する場合** マイナンバーカードを健康保険証として利用するためには、申込みが必要です。利用の申込みは、マイナポータルや、一部の医療機関・薬局、市役所等で出来ます。

## 戸籍謄本などの 広域交付について

☎ 市民窓口課

☎ 0745・44・5002

ご自身や父母などの戸籍について、本籍地が遠くにある場合でも、最寄りの市町村の窓口で戸籍謄本などの交付請求が可能となりました。

### 交付できる証明書（3種類）

- 戸籍謄本 ○除籍謄本
- 改製原戸籍謄本

### 請求できる方

本人、配偶者、父母・祖母などの直系尊属や子・子孫などの直系卑属

### 請求に必要なもの

マイナンバーカードや運転免許証等の顔写真付きの身分証明書と発行手数料

### ご利用にあたっての注意

- 郵送や代理人による請求はできません。
- 死亡された配偶者の戸籍も請求できません。
- ※国の運用変更のため、広報かつらぎ3月号に記載の内容より変更されました（線部）。
- 請求する戸籍が複数市町村にある場合は交付までに時間がかかります。

## パブリックコメント 計画素案への意見を 募集しています

☎ 情報推進課

☎ 0745・44・5017

「葛城市DX推進計画」の策定にあたり、皆さまからのご意見を募集しています。

### 公表方法

新庄・當麻両庁舎1階、情報推進課（新庄庁舎4階）、図書館、市ホームページ

### 提出方法

意見書を情報推進課（新庄庁舎4階）へ持参、郵送、FAXまたはメールで提出

※電話など口頭での受付はできません。

### 書き方

要旨とその理由を具体的に記載し、①住所②氏名（団体は団体名・所在地・代表者名）③電話番号を明記してください。

### 募集期間

4月11日(木)まで

詳細はこちらから



## 縦覧

# 土地・家屋などの価格が比較できます

☎ 税務課【☎ 0745 (44) 5009】

### 土地・家屋価格などの縦覧

自分の所有する物件の評価額が適正か、類似する他の物件と比較できる「土地・家屋縦覧帳簿（令和6年度）の縦覧」を行います。

**対象** 市内に土地を所有する納税者、または納税者の委任を受けた人

**とき** 4月1日(月)～4月30日(火)  
8:30～17:15（土日祝を除く）

**ところ** 新庄庁舎税務課

#### 縦覧内容

土地…所在地、現況地目、現況地積、価格  
家屋…所在地、家屋番号、種類・構造、床面積、建築年次、価格

#### 縦覧に必要なもの

- 納税者  
…納税通知書、本人確認書類（運転免許証など）
- 納税者以外  
…委任状、本人確認書類（運転免許証など）



### 固定資産課税台帳の閲覧

納税義務者が税額など自分の所有する物件の課税内容を知りたい場合は、いつでも固定資産課税台帳の閲覧ができます。

また、有償で土地や家屋を借りている人は、対象物件のみ閲覧できます。ただし、対象物件に係る賃貸借契約書の写しなどが必要です。

**対象** 納税義務者または納税義務者の委任を受けた人、借地・借家人など

**とき** 8:30～17:15（土日祝を除く）

**ところ** 新庄庁舎税務課

#### 閲覧に必要なもの

左記（土地・家屋価格などの縦覧）と同様

### 固定資産課税台帳に登録された価格に関する 審査の申出

固定資産課税台帳に登録された価格（評価額）について審査申出をする場合は、納税通知書を受け取った日後3ヶ月を経過するまでの間に、文書で葛城市固定資産評価審査委員会に審査の申出をすることができます。



## 農地や農業に関する今後のご意向について アンケート調査を実施します

☎ 農林課 【☎ 0745 (44) 5110】

### 「地域計画」の策定に向けたアンケート実施について

農業経営基盤強化促進法が改正され、葛城市では、目指すべき将来の農地利用の姿を明確化した「地域計画」を策定することになりました。「地域計画」の策定にあたり、農地の現状や将来の意向を示した地図（目標地図の素案）を作成するため、耕作者に対してアンケート調査を実施いたします。

アンケート調査は、今後の農地利用・農業従事に関するご意向を伺うものとなっております。水稻生産実施計画書（4枚複写の一体化用紙）に同封し4月上旬頃に配布いたします。将来の地域農業の在り方、農地活用を協議する上で重要な資料となりますので、何卒、ご理解ご協力の程、よろしくお願いたします。

### 【調査対象者】

葛城市内の農地を耕作している農業者の方。  
（例年、水稻生産実施計画書（4枚複写の一体化用紙）を記入している方）

### 【アンケート用紙配布について】

4月上旬頃に水稻生産実施計画書と併せてアンケート用紙を配布いたします。

### 【回答期限】

令和6年4月26日(金)までに水稻生産実施計画書と併せてご提出ください。

### 地域計画とは？

地域の農業を将来に渡って誰が担っていくのか、誰に集積させていくのかといった、目指すべき将来の農地利用の姿を明確にするための計画です。

「地域計画」では、地域内の現状や課題を踏まえ、地域農業の在り方や、5～10年後に目指すべき具体的な農地利用の姿を描いた農地の地図（目標地図）を定めます。

「地域計画」の策定には、担い手を含めた農地所有者や地域住民の意見も交えて検討することが重要です。これからの地域農業についてのご相談は、農林課やお近くの農業委員、農地利用最適化推進委員までお尋ねください。

地域の農業のこれからのについて、今一度考えてみましょう。

### 令和6年度農業委員会名簿 ※（ ）内は担当地区

#### ○農業委員

|        |             |
|--------|-------------|
| 吉田 恒弘  | (疋田・南藤井)    |
| 杵岡 秀樹  | (加守)        |
| 岩本 和夫  | (薑・西辻・南新町)  |
| 岡本 美穂  | (新村)        |
| 神谷 守亮  | (南今市・八川・大畑) |
| 上村 恵一  | (當麻)        |
| 河合 忠尚  | (忍海)        |
| 菊江 博友  | (兵家・竹内)     |
| 藏田 仁   | (北道穂・大屋)    |
| 中谷 博一  | (林堂・山田・脇田)  |
| 山下 博史  | (今在家)       |
| 山本 美津男 | (柿本)        |
| 吉川 弘孝  | (笛堂・北花内)    |
| 吉村 孝芳  | (辨之庄)       |

#### ○農地利用最適化推進委員

|       |               |
|-------|---------------|
| 石田 弘志 | (勝根)          |
| 扇田 潤一 | (新町・南花内)      |
| 木村 清治 | (太田・長尾)       |
| 小橋 武  | (西室・東室)       |
| 下村 重夫 | (南道穂・新庄・葛木)   |
| 高橋 博  | (中戸・寺口)       |
| 高松 鶴明 | (平岡・山口・梅室・笛吹) |
| 中川 浩邦 | (染野・新在家)      |
| 弓田 忠由 | (木戸・尺土)       |

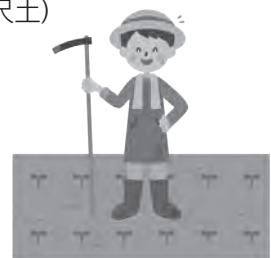

# みんなで作る和・輪・環



## ～住み慣れた地域で暮らし続けられるまちづくり～

☎ 地域包括支援課 【☎ 0745 (44) 3455】

### 認知症サポーター養成講座を受講しませんか？

葛城市では『認知症になっても住みやすいまちづくり』のために、認知症について正しく学べる講座を開催しています。

自分のできる範囲で認知症の方やその家族を応援するのが、認知症サポーターです。



**実施場所** 公民館や地域の集いの場等  
(出張が可能です)

**参加人数** 5名以上(相談可)

**所要時間** 1時間30分程度

**費用** 無料

※認知症サポーターステップアップ講座の案内を提供させていただく為に、受講後参加者の連絡先を、登録させていただきます。

### 認知症予防や認知症の方を支える取組みを進めています

#### 認知症高齢者見守り事業

##### 徘徊高齢者等 SOS ネットワーク登録とは

行方不明の恐れのある方を地域全体で見守り、行方不明発生時の早期発見を図ることが目的の事業です。

情報を事前登録し、各機関が相互連携し迅速に対応するため、市の生活安全課、高田警察と共有で管理します。

○登録後 QR コードシールをお渡しします。  
(衣服や靴に貼り付けます)

○発見者が QR コードを読み取ると葛城市役所の連絡先が表示され、シールの番号に基づいて登録情報の照会を行うことができます。



##### 個人賠償責任保険とは

加入者の方が日常生活で他人にけがをさせたり、他人の財物を壊した事などにより、法律上の損害賠償責任を負ってしまった場合に、その賠償金を補償する保険です。

徘徊高齢者等 SOS ネットワーク登録と保険加入申出書を提出することで費用負担なく加入できます。

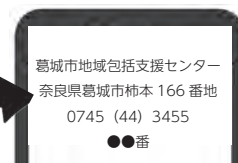

この番号を地域包括支援センターにお知らせください

#### 『認知症カフェ』運営一部助成します

##### 認知症カフェとは

認知症の方やその家族、ご近所の方、専門職など、どなたでも気軽にお越しいただける交流の場です。認知症について知る・学ぶ・考えることができます。

**助成金額** 1ヶ月あたり2万5000円まで

**助成期間** 令和7年3月末まで

**募集期間** 令和7年2月末まで

##### 開設の要件

①市民を利用対象者とする

②認知症に関する相談に対応できる専門職(看護師・介護支援専門員など)を1名以上および補助者を1名以上配置すること など

※運営助成については審査の上、決定します。

## 税金

### 納税は社会のルール！納期限内に収めましょう

☎ 税務課収納促進室 【☎ 0745 (44) 5010】

市税は、福祉や教育をはじめとする、さまざまなサービスを提供するための大切な財源です。定められた納期限までに納めてください。納期限を過ぎて納付すると、延滞金や督促手数料が発生します。延滞金や督促手数料は、納期限内に納付した人と納付しなかった人との公平を保つために徴収しています。

税金毎の納期限は、納税通知書や市ホームページでご確認ください。



#### 納税相談

失業や病気など、やむを得ない事情がある場合や、納期限を過ぎててもすぐに納付できない理由がある場合は、早めに収納促進室まで納付計画の相談をしてください。

#### 安心して便利な口座振替をご利用ください

##### 申込方法

金融機関の通帳、通帳の届出印、納税通知書を持参し、下記の金融機関でお申し込みください。

##### 口座振替ができる金融機関（各本支店）

南都銀行・奈良県農業協同組合・大和信用金庫・奈良中央信用金庫・三菱UFJ銀行・関西みらい銀行・りそな銀行・三十三銀行・ゆうちょ銀行（郵便局）

#### スマホやコンビニでも納付ができます

対象：市県民税（普通徴収）、固定資産税、軽自動車税（種別割）、国民健康保険税（普通徴収）、介護保険料（普通徴収）、後期高齢者医療保険料（普通徴収）

##### ○スマホ決済（利用できるアプリ）

PayPay、LINEPay、PayB、d払い、auPAY

##### ○コンビニ納付

納付書に記載されているコンビニなら全国どこでも納付できます。ただし、以下の場合は納付できません。

- バーコードの印字がない納付書
- 金額が30万円を超える納付書
- 納期限を過ぎた納付書
- 破損、汚損などによりバーコードが読み取れない納付書
- ミシン目を切り離してしまった納付書
- 金額を訂正した納付書

#### 固定資産税（第1期） 納付期限は4月30日(火)

納税通知書が4月20日頃を過ぎてもお手元に届かない場合は、税務課までご連絡ください。

口座振替をご利用の方は、納期限日が振替日です。事前に預貯金残高の確認をお願いします。

#### QRコードで納付できる税目が追加されます

納付書に印字される「eL-QR」および「eL番号」を利用して、全国の対応金融機関やスマホ・パソコンで「地方税お支払サイト」でも納付が可能となっておりますが、令和6年4月から市県民税（普通徴収）と国民健康保険税（普通徴収）もQRコードで納付可能となります。

**対象税目** 市県民税（普通徴収）、固定資産税、軽自動車税（種別割）、国民健康保険税（普通徴収）

##### 利用できる納付書

「eL-QR」および「eL番号」が印字されたもの。ただし、納付期限を過ぎると「地方税お支払サイト」では納付できません。



地方税お支払サイト



eL-TAX 地方税  
ポータルサイト

対応する金融機関やスマホ決済アプリなどについては、上記のサイトをご確認ください。





## 犬の登録は生涯1回。予防注射は毎年1回。 犬の登録と狂犬病予防注射は飼い主の義務です

☎ 環境課【☎ 0745 (44) 5004】

生後、91日以上犬を飼っている方は、登録と狂犬病の予防注射を行ってください。

犬の登録と狂犬病の予防注射は、法律で義務付けられています。

右記のとおり、各地区をまわりますので、ぜひお越しください。

### 犬の登録手数料

3000円（犬の登録がまだの方）

### 狂犬病予防注射

3400円

※『予防注射実施のお知らせ』のハガキが届いている方は、切り離さずそのまま、当日必ず持参してください。

※狂犬病の予防注射は動物病院でも受けられます。（料金は異なります）



※右記の会場は、犬の飼い主が葛城市在住の方が対象です。

| とき       | ところ                          |
|----------|------------------------------|
| 4月16日(火) | 10:00～10:30 笛吹集会所前           |
|          | 10:50～11:30 西辻コミュニティセンター前    |
|          | 13:30～14:30 歴史博物館駐車場         |
|          | 14:50～15:30 商工会本所（旧新庄商工会）駐車場 |
| 4月17日(水) | 9:30～11:00 新庄庁舎北側駐車場         |
|          | 11:20～11:50 笛堂コミュニティセンター前    |
|          | 13:30～14:10 公民館疋田分館前         |
|          | 14:20～14:40 尺土公民館前           |
|          | 14:50～15:10 八川公民館前           |
| 5月8日(木)  | 9:30～10:10 當麻観光駐車場           |
|          | 10:20～10:40 勝根公民館前           |
|          | 10:50～11:10 今在家公民館前          |
|          | 11:20～11:40 染野公民館前           |
|          | 13:30～13:50 新在家公民館前          |
|          | 14:10～14:30 加守公民館前           |
| 5月9日(金)  | 9:30～10:00 南今市公民館前           |
|          | 10:10～10:30 太田集落センター前        |
|          | 10:40～11:00 大畑集落センター前        |
|          | 11:10～11:40 木戸集落センター前        |
|          | 13:30～13:50 竹内集落センター前        |
|          | 14:00～14:20 兵家公民館前           |
|          | 14:40～15:20 當麻庁舎駐車場          |

## バス 公共バス等を運賃無料で運行します 令和6年4月1日から1年間

☎ 企画政策課【☎ 0745 (44) 5016】

令和5年度に引き続き、環状線バス（れんかちゃん号）・ミニバス（けはや号）・予約型乗合タクシーが無料で乗車いただけます。

**無料となる期間** 4月1日～令和7年3月31日

市内を移動する際には、安全・安心の葛城市公共交通をご利用ください。今まで利用したことのない方も、この機会にぜひご利用ください。

**運行日** 毎日（12月28日～1月4日は運休）

☎ ○環状線バス・ミニバスの運行について  
奈良交通株式会社 葛城営業所

【☎ 0745 (63) 2501】

○予約型乗合タクシーの運行について  
株式会社サンキュータクシー

【☎ 0120 (939) 439】



ルート・時刻表は  
こちらから



## 手当

### 中学生以下の子どもを育てるご家庭へ 児童手当制度についてのご案内

☎ 子育て支援課 【☎ 0745 (44) 3623】

児童手当は、中学生以下の子どもを育てている人に、支給される手当です。

児童手当を受けている方で、出生・転入などで世帯の状況に変更がある場合は手続きが必要です。該当する人は、子育て支援課で必ず手続きしてください。

※なお、児童手当は令和6年度に制度改正を予定しています。詳細が決まり次第、広報かつらぎ・市ホームページでお知らせいたします。

#### 支給対象

中学校卒業まで（15歳到達後の最初の3月31日まで）の児童を養育している方

※所得制限があります。

#### 支給時期

原則、毎年6・10・2月にそれぞれの前月分までを支給。申請した翌月分から支給します。

#### 支給手続き

家庭の生計維持者が申請し、葛城市長（公務員の方は勤務先）の認定を受けてください。

#### 支給額（月額）

|                     |       |         |
|---------------------|-------|---------|
| 0歳～3歳未満（一律）         |       | 1万5000円 |
| 3歳～<br>小学校修了前       | 第1・2子 | 1万円     |
|                     | 第3子以降 | 1万5000円 |
| 中学生（一律）             |       | 1万円     |
| 特例給付<br>（所得制限限度額以上） |       | 5000円   |

※第3子以降とは、養育している高校卒業まで（18歳到達後の最初の3月31日まで）の児童で、3人目以降のこと。

詳しくは、こちらから  
ご確認ください。



#### 公務員になる方・公務員を退職する方などの 児童手当の申請について

以下に該当する方は、手続きが必要です。勤務先または葛城市役所にご連絡ください。

○すでに児童手当を受けている場合で、新たに公務員になる方や退職する方

○会計年度任用職員で、共済組合法の適用を受けてフルタイムで働く方

※県立・市立病院等の職員から他病院へ異動する場合、県職員から独立行政法人へ出向する場合も、手続きが必要です。

※手続きが遅れると、遅れた月分の手当が受けられなくなります。ご注意ください。



#### 児童扶養・特別児童扶養手当の金額が変わります

児童扶養・特別児童扶養手当額については、2023年の物価変動率（+3.2%）に基づき、令和6年4月分から変更になります。

|          |          | 3月分まで | ▶ | 4月分から                            |
|----------|----------|-------|---|----------------------------------|
| 児童扶養手当   | 第1子      | 全部支給  |   | 4万4140円 ▶ 4万5500円                |
|          |          | 一部支給  |   | 4万4130円～1万4110円 ▶ 4万5490円～1万740円 |
|          | 第2子加算額   | 全部支給  |   | 1万420円 ▶ 1万750円                  |
|          |          | 一部支給  |   | 1万410円～5210円 ▶ 1万740円～5380円      |
|          | 第3子以降加算額 | 全部支給  |   | 6250円 ▶ 6450円                    |
|          |          | 一部支給  |   | 6240円～3130円 ▶ 6440円～3230円        |
| 特別児童扶養手当 | 1級       |       |   | 5万3700円 ▶ 5万5350円                |
|          | 2級       |       |   | 3万5760円 ▶ 3万6860円                |

# 年金

## 令和6年度 国民年金保険料が決まりました 月額1万6980円。まとめて納めると割引があります

☎ 市民窓口課【☎ 0745 (44) 5002】

国民年金保険料は、日本年金機構から送付される納付書で、金融機関・ゆうちょ銀行・コンビニで納めることができます。

また、クレジットカードによる納付やインターネットなどを利用した納付、便利でお得な口座振替もあります。

### 口座振替（前納）の引落とし日

- 2年前納・1年前納・6ヶ月前納（前期）  
→ 4月30日（火）
  - 6ヶ月前納（後期） → 10月31日（木）
  - 1ヶ月前納（早割） → 当月末
- ※ 月末が休日の場合は、翌営業日が引落とし日

### 令和6年度 定額保険料を前納する場合

| 納付方法 | 納付期間      | 前納額      | 割引額     |
|------|-----------|----------|---------|
| 口座振替 | 2年前納      | 39万7290円 | 1万6590円 |
|      | 1年前納      | 19万9490円 | 4270円   |
|      | 6ヶ月前納     | 10万720円  | 1160円   |
|      | 1ヶ月前納（早割） | 1万6920円  | 60円     |
| 現金納付 | 2年前納      | 39万8590円 | 1万5290円 |
|      | 1年前納      | 20万140円  | 3620円   |
|      | 6ヶ月前納     | 10万1050円 | 830円    |



## 学生 の皆さん

国民年金保険料が  
猶予できます  
(学生納付特例申請の受付開始)

学生納付特例制度とは、前年の所得が一定額以下の学生の方が、申請により保険料の納付を猶予される制度です。将来、年金を受け取ることができなくなったり、不慮の事故などで障害が残った場合に障害基礎年金を受け取ることができなくなるなどを防ぐためです。申請は毎年1回必要です！希望する方は申請してください。

### 申請方法

- ①前年度に学生納付特例の承認を受けた人で、令和6年4月以降も同じ学校などに在学する方  
4月上旬に送付される「学生納付特例申請ハガキ」に必要事項を記入し、返送してください。  
※ 4月中にハガキが届かない場合は、②の方法で申請してください。



- ②初めて学生納付特例を申請する方、または在学する学校などに変更がある方  
次の書類を持参し、市民窓口課で手続きしてください。
  - 在学証明書（原本）または学生証の写し（表面に有効期限の記載がない場合は、両面コピー）
  - 年金手帳、基礎年金番号通知書またはマイナンバー確認書類（マイナンバーカード・通知カード・マイナンバーが記載された住民票の写し）
  - 本人確認書類
  - 退職した方は、離職票や雇用保険受給資格者証

## 補助

### 皆さんの魅力あるまちづくりを応援します ～市民活動支援事業～

☎ 企画政策課 【☎ 0745 (44) 5016】

#### 申請から採択までの流れ



魅力あるまちを実現するための活動を行っている団体、またはこれから活動される団体に対し、活動経費の一部を支援します。

詳しくは、こちらからご確認ください。



#### 申請書・申込み等

まずは、企画政策課までご相談ください。

申請は、市ホームページまたは企画政策課窓口に備え付けの募集要項をご覧のうえ、必要書類を企画政策課へ提出いただきます。

## 相談

### 支援が必要な子どもがいる保護者の方へ 体験学習・教育相談・就学相談

☎ 学校教育課 【☎ 0745 (44) 5108】

こども・若者サポートセンター 【☎ 0745 (48) 8639】

#### 大淀養護学校 説明会・体験学習・教育相談

教育相談では、お子様の日常生活指導・教科指導などの特別支援教育について相談をお受けします。

**対象** 知的障害のある幼児や児童・保護者など

※事前申込みが必要。

※日時を調整します。

**申込み・☎** 奈良県立大淀養護学校  
【☎ 0747 (52) 7655】 (吉野郡大淀町下淵 414-1)

#### 明日香養護学校 教育相談・見学会・体験学習

教育相談では、就学や在宅訪問教育、進学に関する相談、学校生活上の指導・支援を行います。

**対象** 肢体不自由のある幼児、小・中学生と保護者など、病弱教育対象の生徒と保護者など

※事前申込みが必要。

※日時を調整します。(土日祝以外)

**申込み・☎** 奈良県立明日香養護学校  
【☎ 0744 (54) 3380】 (高市郡明日香村川原 410)

#### 入園・入学に伴う就学相談

就学相談は、特別支援教育の内容について理解いただき、お子さま一人ひとりの特性に合わせた支援を実施するためのものです。

本年度は下記の日程で実施します。専門の相談員が保護者の皆さまと共に考えていきます。

**対象** 令和7年4月に市立幼稚園、小・中学校、県立特別支援学校小・中学部へ入園・入学予定の子どもと保護者

**とき** 5～6月 (申込者に個別に連絡します)

**ところ** こども・若者サポートセンター

**相談時間** 1人1時間程度 (相談無料、秘密厳守)

**申込期限** 5月10日(金)

**申込み・☎** こども・若者サポートセンター  
【☎ 0745 (48) 8639】

※すでに市内の幼稚園・保育所・小学校に在籍中の方は、在籍の園・所・校に申し込んでください。



# 助成

## 葛城市国民健康保険人間ドック費用助成 受診予約は、4月1日から開始です

☎ 保険課【☎ 0745 (44) 5003】

### 1

ご自身で指定医療機関に受診予約を行ってください。

4月1日から令和7年2月28日まで予約できます！

#### 指定医療機関

- 葛城メディカルセンター（大和高田市）  
【☎ 0745 (22) 1408】
- 奈良県健康づくり財団（田原本町）  
【☎ 0744 (32) 0223】
- 香芝生喜病院（香芝市）  
【☎ 0745 (44) 8037】
- 平成記念病院（橿原市）  
【☎ 0744 (29) 3332】

#### 注意

- ・医療機関への受診予約の開始日は4月1日で、受診期間は5月1日～令和7年3月31日です。
- ・予約される際は「葛城市の費用助成で受診する」旨をお伝えください。



### 2

予約をしたら市役所に費用助成申請にお越しください。

4月1日から申請できます！

#### 受付場所

- ・新庄庁舎1階 保険課
- ・當麻庁舎1階 総合窓口課

#### 持ち物

- 本人確認書類1点  
(マイナンバーカード、運転免許証、保険証等)

### 3

助成要件を満たす方には受診券を後日郵送します。

窓口での待ち時間を短縮！

#### 助成要件

- ・受診日において、満35歳以上である方
- ・受診日において、引き続き1年以上葛城市国保の被保険者である方
- ・申請日において、国民健康保険税を完納している世帯に属する方
- ・受診日の属する年度において特定健康診査と重複受診がないと見込まれる方
- ・5月1日～令和7年3月31日の間に受診する方

#### 注意

- 5月1日以降は申請日当日に受診券をお渡しすることができます。



### 4

受診券を持って予約日に受診してください。

- 注意** 受診当日、受診券を忘れた場合は費用助成が受けられない場合があります。

# ECOLIFE エコな生活



## 葛城山麓公園で「こいのぼり」が泳ぎます

☎ 環境課 【☎ 0745 (44) 5004】

eco

葛城山麓公園内において、大小色とりどりのこいのぼりが泳ぎます。新緑の芝生の上を雄大に泳ぐこいのぼりの景色を是非お楽しみ下さい。

こちらのこいのぼりは、市民の皆さんより使わなくなったこいのぼりを寄付いただき、再利用しております。

これも循環型社会を目指す活動である3R（リデュース・リユース・リサイクル）のリユース（再利用）です。限りある資源の大切さを認識し、日頃の行動へつなげていきましょう。

とき 4月15日(月)～5月26日(日)

ところ 葛城山麓公園



▲過去に実施した際の様子



## おひさま堆肥

☎ 環境課 【☎ 0745 (44) 5004】

eco

家庭から出る生ごみを、太陽の熱で堆肥にしませんか。おひさま堆肥は、焼却費用やCO<sub>2</sub>の削減、また資源の循環利用といった効果があります。

現在、約450世帯のモニター家庭から出る約116トンの生ごみが堆肥になっています。家庭菜園をしている方など、ぜひ挑戦してみてください。

### 手順

- ①発酵資材の入ったコンテナに生ごみを入れる
  - ②生ごみに発酵資材をふりかける
  - ③コンテナのふたを閉め、日の当たる場所に置く
- ①～③を約1ヶ月繰り返す（一次発酵）
- ④いっぱいになったら、コンテナを堆肥場に持っていく

- コンテナ・発酵資材は、無料で使用できます。
- 一次発酵後の堆肥は、良質な堆肥にしてモニターにプレゼントします。
- 自然の力を利用するので、電気代などのコストがかかりません。

**申込み** 環境課窓口または電話で申込みください。申込み後、おひさま堆肥場（辨之庄）または環境課窓口で説明します。その際、コンテナ・発酵資材（いずれも無料）をお渡しします。

### 堆肥場の受け入れは、日曜日でも可能です！

生ごみの受け入れは、日曜日でも可能です。平日だけの受け入れでは都合が合わなくて、参加を見合わせていた方やそうでない方も、ぜひご参加ください。



堆肥場



# 當麻寺練供養

當麻寺で毎年4月14日に開催される、練供養（お練り・當麻れんど）が、国の重要無形民俗文化財（民俗芸能）に指定されました。葛城市内で初めての事例であり、奈良県内では民俗芸能として24年ぶり、5件目となります。



▲去年の練供養の様子

## 練供養とは

當麻寺練供養は、奈良時代に當麻寺で出家した中将姫が、阿弥陀如来や二十五菩薩によって極楽浄土に迎えられたという伝説の再現劇です。當麻寺菩薩講という団体により保護されており、時代を通じて多くの人びとが携わってきたことで、守り伝えられてきました。

當麻寺での練供養がいつから行われるようになったのかは定かではありませんが、鎌倉時代に作られた菩薩面が伝わっていることや、室町時代に書かれた絵巻の『當麻寺縁起』には練供養の様子が描かれていることから、この頃には盛んに行われていたことがうかがえます。

## みどころ

本堂（曼荼羅堂）から東方にある娑婆堂まで長い架け橋が架けられます。そこに本堂から二十五菩薩が現れ、娑婆堂から現れた中将姫を西方の極楽浄土へと迎え入れます。その時の両者の細やかな所作に着目してみてください。



▲二十五菩薩が着用する衣装  
昨年、約300年前（江戸時代）の衣装の復元が行われた。



▲観音菩薩面  
阿弥陀如来や二十五菩薩が身に着けるお面。合計で二十八面あり、内訳は菩薩面二十四面、僧形面二面、天童面二面とされている。



▲當麻寺境内図（一部抜粋）

# イベント・募集

## 誰でも自由に参加できるウォーキング

☎ 健康増進課 【☎ 0745 (69) 9900】

葛城市の自主ウォーキンググループです。  
季節を楽しみながら、あなたも一緒に歩きませんか。

**対象** 歩くことに支障のない方

**とき** かるがもの会 (2時間程度)

**4月19日**(金)

万年青年歩こう会 (2時間程度)

**5月2日**(木)

**集合時間** いずれも9:00

**集合場所** 新庄健康福祉センター

※費用・申し込み不要

※雨天中止

※初心者歓迎



## いきいき葛城運動塾

☎ 健康増進課 【☎ 0745 (69) 9900】

自宅でも簡単にでき、お腹まわりをスリムにできる運動を知りたいあなたへ

**対象** 市内在住の19歳以上の方で、ストレッチなどの実施に支障のない方

**とき** **4月26日**(金)

14:00～15:00 / 受付開始13:40

**ところ** 中央公民館 小ホール

**持ち物** 床に敷くためのバスタオル(ヨガマット)・水・タオル

**講師** 中野 正英 (健康運動指導士)

**申込み** 令和5年4月～令和6年3月に参加したことがない方は、事前に健康増進課まで申し込んでください。

※人数を制限して体組成測定(筋肉量・脂肪量の測定)を行います。

※動きやすい服装・靴でお越しください。

## 誰でもできる水中運動教室

☎ 地域包括支援課 【☎ 0745 (44) 3455】

運動不足の方にはまず、ひざや腰への負担が少ない水中運動がおすすめです。温水プールで健康運動指導士のもと、効果のある水中ウォークなどを学んでみませんか。

**対象** 65歳以上の方

**とき** **5月8日～10月2日**

の毎週水曜日

全16回

(7月24日～8月28日を除く)

10:20～11:50

**ところ** ゆうあいステーション ※送迎なし

**定員** 35名

※初参加の方、前回参加していない方を優先

**費用** 300円/回 (プール入場料)

**持ち物** 水着、タオル、水泳帽子、筆記用具

**申込期間** 4月8日(月)～22日(月)

土日祝を除く、9:00～17:15

(電話申込み可)

※かかりつけ医に参加の可否をご確認ください。

※1年以内に内科受診・健康診断を受けていない方は、事前に受けてください。



## 「人権を確かめあう日」記念集会

☎ 人権政策課 【☎ 0745 (44) 5005】

毎月11日は「人権を確かめあう日」です。

人権について共に考え、話し合うことにより、差別の無い明るい社会づくりにつとめましょう。

**とき** **4月13日**(土) 13:30～

**ところ** 歴史博物館 あかねホール

**講師** 大島 久美子さん (ソプラノ歌手)

**演題** みんな大切な「いのち」～平和への道～

参加無料  
(申込不要)



※手話通訳あり

「平和」や「いのち」の大切さを力強く美しい歌声に乗せてお届けします。

ぜひ、お気軽にお越しください。

【講師プロフィール】

広島県出身。幼少期から児童合唱団で平和活動に取り組むなど、音楽と平和が共にある中で育つ。老若男女を問わず、歌うことが大好きな心を育むことに喜びを感じ、自身の音楽教室や多数の合唱団で指導をしている。一方で、活発に演奏活動も行い、歌を通して平和の大切さを伝える活動を行っている。



## 当麻の里ぼたん祭り & 第6回フォトコンテスト

☎ 商工観光プロモーション課  
【☎ 0745 (44) 5111】

当麻寺と石光寺で「当麻の里ぼたん祭り」が開催されます。花寺として有名な両寺のぼたん、しゃくやくをご堪能ください。

また、ぼたん祭り期間中に『第6回当麻の里ぼたん祭りフォトコンテスト』を開催します。当麻寺・石光寺で見つけた、あなたのお気に入りのぼたん・しゃくやくを撮影して応募してください。

入選者には賞品が贈られます。

詳しくは、市ホームページをご確認ください。

【当麻の里ぼたん祭り】

**開催期間** 4月13日(土)～5月6日(月)

【第6回当麻の里ぼたん祭りフォトコンテスト】

**テーマ** ぼたん・しゃくやくの花

**募集期間** 4月13日(土)～5月20日(月)

**賞** 最優秀賞1点、優秀賞2点、特別賞4点

**結果発表** 6月上旬(予定)



開花情報



フォトコンテスト詳細→



## 岳のぼり

☎ 商工観光プロモーション課  
【☎ 0745 (44) 5111】

岳のぼりとは、二上山の水が流れる周辺地域の五穀豊穡や美化促進を目的に毎年4月23日に二上山に登る行事です。

ゴミ拾いを行いながら登山していただき、山に登る楽しさを味わいながら美化清掃作業を行うイベントです。参加者には抽選でプレゼントがあります。

受付時に、清掃用のゴミ袋と抽選券をお渡しします。事前申し込みは不要です。

**とき** 4月23日(火)

9:30～14:00

**受付場所** 葛城市：大池登山口

香芝市：上ノ池横登山口

太子町：万葉の森登山口

※歩きやすい靴・服装で参加してください。

※飲み物は各自にてご準備ください。

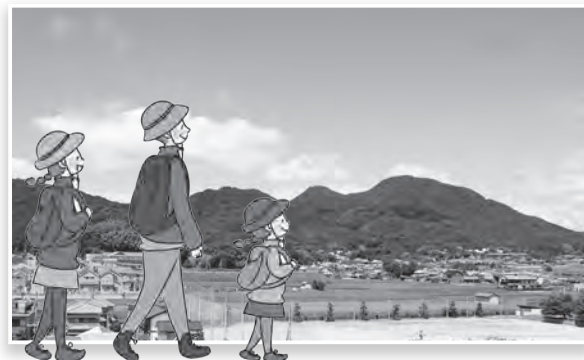

## 菜の花まつりアースデイ in かつらぎ

☎ 菜の花まつり実行委員会事務局(環境課内) 【☎ 0745 (44) 5004】

「景観と環境のまちづくり」を目指し、市内の遊休農地で菜の花を植えています。菜の花を鑑賞や搾油し、なたね油を食するなど循環型社会を目指す「菜の花プロジェクト」を進めています。

菜の花まつりでは、ワークショップ・飲食コーナー(キッチンカー)・フリーマーケット・環境活動パネル展・おもちゃ病院・パフォーマンス・寄せ植えコンテスト作品展示・蓮花ちゃん撮影会などのイベントが盛りだくさん!ぜひ、お越しください。また、14ページの「おひさま堆肥モニター」の新規会員受付も行います。

**とき** 4月6日(土) 10:00～15:00

**ところ** 中央公民館・屋敷山公園



当日、廃食油をご持参の方に廃食油で作った「蓮花ちゃん石鹸」プレゼント!





# 子育て支援センターにおいてよ



子育て支援センター【☎0745 (69) 5241】・磐城校区児童館【☎0745 (48) 3670】

## 親子の絆づくりプログラム (BP1プログラム) に参加しませんか？

はじめての赤ちゃんを育てているお母さんと0歳児の赤ちゃんと一緒に参加するプログラムです。受講形式で知識を学ぶだけではなく、参加したお母さん同士が話し合う中で、子育てに必要な知識と一緒に学び、深めていきます。

### プログラムに参加したお母さんたちの声

- 子育て仲間ができて赤ちゃんや家族への接し方が穏やかになりました。話せる仲間がいることは、大切だと思いました。
- 自分の子どもと近い月齢の子を育てるママとの出会いで、自分自身の笑顔が増えてゆとりをもって子どもに関われるようになりました。



**対象** 令和6年2月・令和6年3月生まれの第1子と母親10組

**日程とテーマ** いずれも10:00～正午

- 5月9日(木) 「新しい出会い」
- 5月16日(木) 「赤ちゃんのいる生活」
- 5月23日(木) 「赤ちゃんとの接し方」
- 5月30日(木) 「親になること」

**ところ** 新庄健康福祉センター内  
3階すこやかの間

**参加費** 1,100円 (テキスト代)

**申込み** 下記の2次元コードまたは子育て支援センターへ電話で申し込んでください。

**☎** 子育て支援センター



申込みはこちら→

## 年齢別つどい (いずれも市内在住の未就園児に限ります)

年齢別つどいは同じ年齢の子どもをもつ親子が集まり、ふれあいを楽しみます。悩みや子どもの育ちについて、一緒に考えながら交流しませんか？

### らっこルーム



**対象** 令和5年10月1日～令和6年4月1日生まれ

**とき** 毎月第4月曜日

10:00～11:00

※第1回目 5月27日(月)

**ところ** 子育て支援センター3階 すこやかの間

### こあらルーム



**対象** 令和5年4月2日～令和5年9月30日生まれ

**とき** 毎月第2月曜日

10:00～11:00

※第1回目 5月13日(月)

**ところ** 子育て支援センター3階 すこやかの間

### ひよこルーム



**対象** 令和4年4月2日～令和5年4月1日生まれ

**とき** 当麻地区 毎月第2火曜日

※第1回目 5月14日(火)

新庄地区 毎月第2金曜日

※第1回目 5月10日(金)

9:30～11:30

**ところ** 子育て支援センター2階 かつらぎっこ広場



### わんぱくルーム



**対象** 令和3年4月2日～令和4年4月1日生まれ

**とき** 当麻地区 毎月第4火曜日

※第1回目 5月28日(火)

新庄地区 毎月第4金曜日

※第1回目 5月24日(金)

9:30～11:30

**ところ** 子育て支援センター2階 かつらぎっこ広場





## 各種相談の実施日程

※年間の予定は、健康カレンダーでご確認ください

| 事業                        | 対象         | とき       | 受付時間       | ところ        |
|---------------------------|------------|----------|------------|------------|
| 乳幼児健康相談<br>(予約制)          | 小学校入学前の乳幼児 | 4月25日(木) | 9:15～11:15 | 新庄健康福祉センター |
|                           |            | 4月26日(金) | 9:15～11:15 |            |
| 保健師・管理栄養士による対面での子育てに関する相談 |            |          |            |            |

## 健康な生活を過ごすため 予防接種・検診へ行こう

申請・配布場所・☎ 健康増進課

### 子どもの予防接種

#### 子宮頸がん予防ワクチン (HPV ワクチン)

##### 定期接種対象者

小学校6年生～高校1年生の女子 (平成20年4月2日生まれ～平成25年4月1日生まれ)

※中学校1年生 (平成23年4月2日生まれ～平成24年4月1日生まれ) の方には4月中旬以降に個別通知します。

##### キャッチアップ接種対象者

これまで接種勧奨を差し控えていた世代を対象に無料で接種を受けることができます。

平成9年4月2日生まれ～平成20年4月1日生まれの女子のうち、HPV ワクチン3回目までを終了していない方

接種期間は、令和6年度 (令和7年3月31日まで) で終了します。

※対象の方には、既に予診票を送付しています。

再発行をご希望の方は、母子健康手帳をご持参の上、新庄健康福祉センターまでお越しください。



### 大人の予防接種

#### 高齢者肺炎球菌予防接種

対象者 (下記すべてに該当する方)

- ①接種日において満65歳の方
- ②これまでに23価肺炎球菌ワクチン予防接種を受けていない方
- ③葛城市に住民票がある方

※接種対象の方には、順次 (65歳の誕生日月の月末) 案内を送付します。

※現時点で65歳の未接種の方も、接種を受けることができます。接種をご希望の方は、健康増進課までお問合せください。

#### 脳ドック検診

検診費用の7割 (2万円まで) を助成します。

※助成人数に定員あり。

受診医療機関の指定なし。

対象者 (下記すべてに該当する方)

- ①本市に住民票がある方
- ②受診日において満40歳以上の方
- ③脳血管疾患の治療中、または経過観察中でない方

受付期間 4月1日(月)～令和7年2月28日(金)

※事前申請が必要



### 広告 (広告募集中。詳しくは、企画政策課まで)

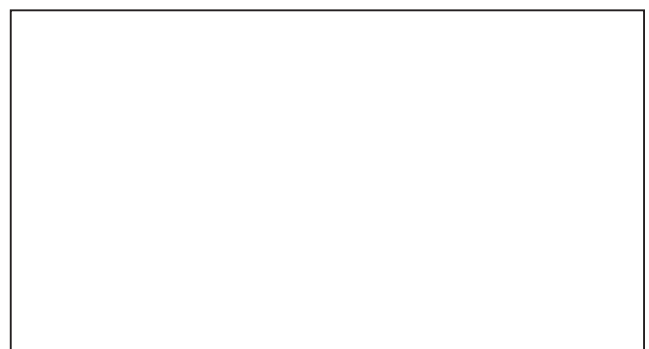
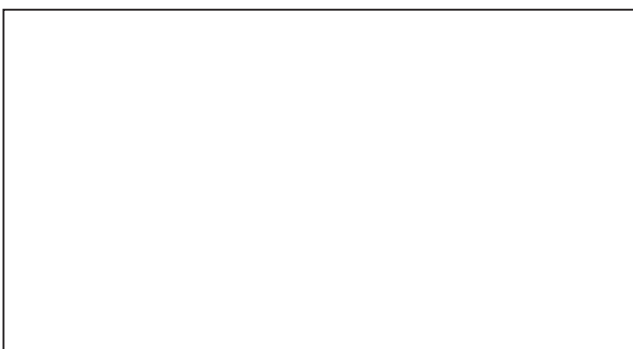



# けはやちゃんこ鍋通信

## ～ちゃんこ鍋の世界へようこそ～



「相撲発祥の地・葛城市」を知ってもらい、力士のソウルフードである「ちゃんこ鍋」を身近に感じてもらいたい！との思いからスタートした「けはやちゃんこ鍋通信」第三弾！

3月号に引き続き「第1回けはやちゃんこ鍋コンテスト」入賞の「西の大関賞」のレシピを紹介します！

まるやかで体に優しいちゃんこ鍋で栄養をたっぷり蓄えて、春からの新生活に望みましょう。

### 「タニマチ」

「力士や相撲部屋を様々な形で支援する、スポンサーのような人のこと。「タニマチ」と呼ばれているのは、大阪谷町筋に住む医者が力士の治療をし、食事をさせるなどの支援を行ったことに由来するんだとか。中には牛1頭まるごと贈るタニマチさんもいるようです！相撲部屋のちゃんこ料理は、タニマチさんに支えられているんですね。



マーボー豆腐を豆乳のスープでまるやかに仕上げたちゃんこ鍋。たくさんの野菜や豆乳、豆腐、体を温めるしょうが、腸の働きを助ける塩こうじ、など女性に嬉しい材料をふんだんに使用。葛城産の水菜、秋冬には葛城産の白菜や白ネギで味わってもらえます。レシピ：中山千尋さん

## 西の大関賞

### まるやか豆乳 マーボーちゃんこ鍋

#### ◆ 材料 (4人前)

豚ひき肉 300g、白菜 1/8 玉、白ねぎ 1 本、人参 1/4 本、玉ねぎ 1/2 個、椎茸 2 個、しめじ 1/2 パック、えのき 1/3 パック、水菜 1 束、しょうが 1 かけ、絹ごし豆腐 150g、厚揚げ 1 パック、ごま油大さじ 1、調整豆乳 270ml、だし昆布 5cm 角、水 270ml

【A】豆板醤小さじ 4、甜麺醤大さじ 3

【B】オイスターソース大さじ 2、塩こうじ大さじ 1、うす口醤油 50ml

#### ◆ 作り方

- (1) 野菜を切る
- (2) 鍋にごま油を熱し、豚ひき肉としょうがを炒める。8割ほど色が変わったらAを加え、中火で炒める。
- (3) 水を入れ、だし昆布をキッチンばさみで3mm幅に切り、加える。Bも加える。(中火)
- (4) 火の通りにくい野菜から順に加え、5分～10分中火で煮込む。
- (5) 厚揚げを食べやすい大きさに、絹ごし豆腐を2cm角に切り、加える。
- (6) 豆乳を加え、全体が温まれば完成。  
(豆乳が分離ないように火加減に注意)



関 商工観光プロモーション課【☎ 0745 (44) 5111】

手  話

を覚えよう!

おめでとう

①



両手をお腹の前ぐらいの高さで軽く握ります。

②



握った両手を上げながら、上向きにパッと開きます。

※「誕生日」「入学式」などの手話に続きこの動作をする事で祝福のメッセージとなります。また「お正月」という手話と合わせると「あけましておめでとう」という手話になります。

## 蓮花ちゃんと学ぼう！消費生活クイズ



### 問題

パソコンでインターネットを見ていたら「ウイルスに感染している」と、警告が出て画面を閉じられなくなった。画面にはテクニカルサポートの問い合わせ先が表示されている。このあとの行動で間違っているのは、どれ？

- A. 表示されているサポートの問い合わせ先に連絡する
- B. 問い合わせ先に連絡せずに、落ち着いて画面を閉じるようにする

### 答え

答え：A 連絡すると、偽のテクニカルサポートサービスにつながり、相手が遠隔操作し個人情報を盗まれたり、サポートを行うふりをして電子マネーを繰り返し購入するように指示されて、必要のない金額を支払わされたりします。最近では、Microsoft の Windows defender を装った偽のセキュリティ警告詐欺の被害が増加しています。



### 注意事項

- 端末に入れてあるセキュリティソフトやアプリは、最新の状態にしておきましょう。
- 警告画面に表示された電話番号には、電話をかけたください。
- 警告音が鳴り響いている時は、音量を「0」にして、警告画面の「×」ボタン、ESC のキーを 2 ～ 3 秒長押しで画面を消しましょう。警告画面が消せない時には、Alt と F4 を同時に押す、もしくは Ctrl と Alt と Delete を同時に押して「タスクマネージャー」を起動し、問題となっているアプリ等を終了させましょう。
- 不安に思われた時は、最寄りの消費生活センター等や IPA 情報セキュリティ安心相談窓口【☎ 03 (5978) 7509】へ相談しましょう。
- 困ったときや契約に関して相談したいときは、消費生活相談窓口へご相談ください。

### 蓮花ちゃんのアドバイス

偽物のサポート窓口には騙されないためにも、困ったらまず公的機関に電話してみよう！





図書館情報

新庄【☎ 0745 (69) 4646】

當麻【☎ 0745 (48) 6000】



### おはなし会

- ①とき **4月21日**(日) 13:30～  
 ところ 當麻図書館 1階児童閲覧室  
 ◇絵本：みかん  
 ◇おはなし：ぞうのさんぽ  
 ☆おはなし：はちみつの好きなキツネ  
 ほか
- ②とき **4月27日**(土) 14:00～  
 ところ 新庄図書館 ふれあいルーム  
 ◇大型絵本：パパ、お月さまとって！  
 ◇紙芝居：あなのはなし  
 ☆おはなし：おだんごぱん ほか

※◇小さい子向け ☆大きい子向け  
 ※開始時間に間に合うようにお越しください。

### Let's enjoy 英語の絵本

ボランティアグループによる読み聞かせ

- 対象 幼児～小学校低学年  
 ※幼児から小学校低学年を対象にしたプログラム  
 ですが、どなたでも参加できます。  
 とき **4月14日**(日) 10:00～  
 ところ 當麻図書館 2階研修室  
 絵本 THE SELFISH CROCODILE  
 by Faustin Charles and Michael Terry

### 新着図書

- 【一般書】  
 生き方 稲盛 和夫 新庄館  
 生命の時間図鑑 ヘレン・ピルチャー 新庄館  
 犬は知っている 大倉 崇裕 當麻館
- 【児童書】  
 あしの多い虫図鑑 小野 展嗣 當麻館  
 まほうのアブラカタブレット 如月 かずさ 當麻館  
 おすしがあるひたびにでた 田中 達也 新庄館

### 電子図書館をご利用ください

- 【一般書】  
 戦国を生きた姫君たち 火坂 雅志  
 おとな六法 岡野 武志 他  
 パパッとつくれるつまみおかず 123 扶桑社  
 できない相談 森 絵都  
 江戸の探偵 鈴木 英治
- 【児童書】  
 だまし絵でわかる脳のしくみ 竹内 龍人  
 だじゃれことわざ ななもり さちこ  
 紫式部 谷口 孝介  
 ばいじんあたろー 村上 しいこ  
 メイがはじめてがっこうへいくひ ケイト・ベアビー

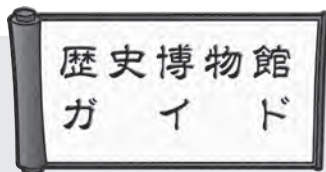

【☎ 0745 (64) 1414】



歴史博物館情報



### 歴史講座 葛城学へのいざない

- 演題 飛鳥の渡来人・  
 東漢(やまとのあや)氏の考古学  
 ー葛城にもやってきたー
- 講師 千賀 久(当館特任館長)
- とき **4月20日**(土) 14:00～
- ところ 歴史博物館あかねホール
- 定員 200名(参加無料)  
 ※定員になり次第締切
- 申込み 受付中  
 事前に、電話または窓口で  
 申し込んでください。





## 磐城小学校

### 地域・保護者の方々とともに

本校では、学校支援ボランティアの方々の協力を得ながら多くの活動を行っています。

1年生の生活科の「昔遊び」体験では、30人以上の地域の方々に参加していただき、けん玉・お手玉・あやとり・こま回し・羽根つきなどの遊び方を教えていただきました。夢中になって楽しむ子どもたちの歓声が体育館に響きました。

このほかにも、田植え体験やさつまいも植え、家庭科のミシンや調理実習等にもお手伝いに来ていただいています。さらに、登下校時の子どもたちを立哨や登下校指導で、見守ってくださっている方々もおられます。また、PTA会長さんを中心としたPTA活動も1年間を通して本校の教育活動の大きな支えとなっています。本当に感謝の思いでいっぱいです。

地域や保護者の方々に支えていただきながら、これからも子どもたちの成長を見守っていききたいと思います。

【文：磐城小学校】



## 保険

### 国民健康保険税・後期高齢者医療保険料を 年金から天引きされている方 4・6・8月は仮徴収します

☎ 保険課 【☎ 0745 (44) 5003】

#### 仮徴収とは

国民健康保険税・後期高齢者医療保険料（以下、保険税等）を年金から天引きされている方は、4・6・8月は仮に保険税等を設定し、徴収します。これを**仮徴収**といいます。

令和6年度の保険税等は7月頃に決定します。仮徴収した額を差し引いた残額を10・12・2月の年金から天引きします。

#### 令和6年2月時点で、 保険税等を年金から天引きされている方

原則として、2月の天引き額と同額を4・6・8月に仮徴収します。

※国民健康保険税は、令和6年度中に世帯主が75歳になる場合、4月からの特別徴収を中止し、支払い方法を納付書または口座振替へ変更します。

#### 4月から年金天引きが開始される方

4・6・8月の仮徴収額は、令和5年度の保険税等の額を基に算定した額です。仮徴収の通知は、4月上旬に送付します。

#### ◆口座振替へ変更する方法

下記の書類を持参し、保険課へお越しください。

**対象** 保険税等の滞納がない方

**必要書類** 保険証

※初めて口座振替を申し込む場合は、先に金融機関で口座振替依頼書を提出し、その本人控えをご持参ください。

○申請日より3ヶ月以降からの年金天引きを中止し、口座振替へ変更します。

○納付書による納付には変更できません。

○納付する保険税等の総額は変わりません。

かもきみの湯より  
お知らせ

かもきみの湯

☎0745・66・2641

### 〇臨時休館について

定期メンテナンス及び清掃実施のため、4月17・18日と10月23・24日の期間を臨時休館とさせていただきます。

### 〇繁忙期間の大人利用料金

#### 改定について

#### 〔改定する期間〕

4月30日～5月2日・8月13日～8月16日・12月30日～12月31日・1月2日～1月3日・1月6日～1月10日

#### 〔改定料金〕大人(中学生以上)

800円

#### 〔通常料金〕大人(中学生以上)

700円

平日 800円

土日祝日 800円  
御所市五百家333

## 自衛官等 募集

### 〔幹部候補生(陸・海・空)〕

#### 応募資格

▽一般(大卒程度試験) 22歳以上26歳未満※大卒(見込含む)は20歳以上22歳未満、修士課程修了者等(見込含む)は28歳未満)▽一般(院卒者試験) 修士課程修了者等(見込含む)で、20歳以上28歳未満

#### 受付期間

3月1日～4月12日(音楽要員を除く)

#### 試験日

一次試験  
4月20日・21日(21日は、海・空飛行要員のみ)

※歯科・薬剤科・音楽要員についてはお問い合わせください。

#### 〔一般曹候補生(陸・海・空)〕

#### 応募資格

18歳以上33歳未満

#### 受付期間

第1回 3月1日～5月7日  
第2回 7月1日～9月3日

#### 試験日

第1回 5月17日～26日

第2回 9月14日～22日

※いずれか1日を指定します

### 〔自衛官候補生(陸・海・空)〕

#### 応募資格

18歳以上33歳未満

#### 受付期間

年間を通じて受付

#### 試験日

受付後に指定します

#### 〔予備自衛官補〕

#### 応募資格

▽一般 18歳以上52歳未満

▽技能 18歳以上で保有する技能に応じ53～55歳未満

#### 受付期間

第1回 4月11日まで

第2回 6月1日～9月19日

#### 試験日

第1回 4月6日～4月21日

第2回 9月21日～10月7日

※いずれか1日を指定します

### 自衛隊奈良地方協力本部

檀原地域事務所  
☎0744・29・9060

奈良地本 検索

## てんいち先生



毎月11日は  
人権を確かめあう日です

聴覚障害者と健聴者の会  
話を繋ぐ要約筆記者養成  
講座(パソコンコース)

要約筆記とは、聴覚障害者の情報保障手段のひとつで、相手が話していることを要約し、情報を文字として伝えることです。

とき 6～11月の毎週火曜日

10時～15時(うち1時間休憩)

※8月13日は除く。9月17日、11月19日は予備日。

ところ 奈良県聴覚障害者支援センター(檀原市)

募集人数 20名

選考会 5月14日(火) 13時30分

応募条件 全回出席でき、活動の意思があること

〇Windows 10か11のノートパソコンの持込が可能な方

〇タッチタイプができ、1分間に100文字以上入力できる方

受講料 5000円(テキスト)

ト代・資料代は別途必要

申込方法 左記ホームページより所定の様式をダウンロードし、持参・郵送、FAXしてください。

http://www.nds-center.nara.jp

申込期間 4月1日(月)～5月10日(金) 17時まで

申込み・問 奈良県聴覚障害者支援センター

※詳細は、ホームページをご覧ください。

訂正とお詫び

広報かつらぎ3月号の18ページに記載した「葛城市民歌壇」の前川佐美雄賞の一部に誤りがありました。ここに訂正し、お詫び申し上げます。

(誤) 鳥瓜

(正) 鳥瓜

編集後記

4月となり桜の季節に入りましたね。桜にちなんだ商品も最近よく見かけます。無印料品の「不揃い桜バウム」は桜の風味がとても感じられて大変美味でした。みなさんも一度食べてみてください。(森)

中学校の給食の取材に行き、小学生の頃の思い出や好きだったメニューなどを聞かせてもらいました。私の思い出の給食は、くじら肉のノルウェー風です。ケチャップ味で美味しかったです。(吉)



# 無料相談コーナー

| 相談  | とき                            |                          | ところ                            | 予約 |  |
|---|-------------------------------|--------------------------|--------------------------------|----|--|
| 人権・行政・心配ごと相談  | 4月11日(木)                      | 9時～12時                   | 新庄庁舎                           | 不要 | ▶総務課・人権政策課<br>【☎0745(69)3001】<br>社会福祉協議会<br>【☎0745(48)3373】  |
|   | 4月18日(木)                      |                          | 歴史博物館(女性相談員)                   |    |  |
|   | 4月25日(木)                      |                          | 當麻文化会館                         |    |  |
| 弁護士による法律相談  | 4月4日(木)                       | 13時～16時<br>(1回30分)       | 當麻文化会館                         | 要  | ▶企画政策課<br>【☎0745(44)5016】  |
|   | 4月18日(木)                      |                          | 新庄庁舎                           |    |  |
| 中南和法律相談   | 4月11日(木)                      | 13時～16時<br>(1回30分)       | 新庄庁舎                           | 要  | ▶奈良弁護士会<br>【☎0742(22)2035】   |
| 消費生活相談<br>(できるだけ電話で相談ください)  | 毎週月曜日<br>29日(月)→30日(火)        | 10時～16時                  | 新庄庁舎<br>【☎0745(44)5111】        | 不要 | ▶商工観光プロモーション課<br>※架空請求や悪質商法など  |
|   | 毎週木曜日                         |                          | 御所市役所<br>【☎0745(62)3001】(内242) |    |  |
| 子ども・若者サポート相談  | 平日9時～17時<br>(第2・第4土曜は事前予約者のみ) |                          | 子ども・若者サポートセンター                 | ※  | ▶子ども・若者サポートセンター<br>【☎0745(48)8639】   |
| ※相談内容により要予約。<br>※妊娠・出産・子育て・不登校・自立などの悩みを、臨床心理士・保健師・保育士・社会福祉士などが対応。 |                               |                          |                                |    |  |
| 若者自立のための相談  | 4月17日(木)                      | 14時～17時                  | 子ども・若者サポートセンター                 | 要  | ▶若者サポートステーションやまと<br>【☎0744(44)2055】  |
| ※15～39歳の方の進路・就職などの悩みを、キャリアコンサルタントなどが対応。                           |                               |                          |                                |    |  |
| ひとり親家庭の出張就業相談   | 4月12日(金)                      | 10時～16時                  | 當麻庁舎                           | 要  | ▶子育て支援課<br>【☎0745(44)3623】   |
| 女性カウンセラーによる女性の悩み相談  | 4月11日(木)                      | 13時30分～16時30分<br>(1回50分) | 子ども・若者サポートセンター                 | 要  | ▶人権政策課<br>【☎0745(44)5005】  |
|   | 4月25日(木)                      |                          | 新庄庁舎                           |    |  |
| 増改築・耐震相談  | 4月28日(日)                      | 9時～12時                   | 中央公民館                          | 不要 | ▶葛城市建築組合または都市計画課<br>【☎0745(44)5013】<br>生野博之(新庄)<br>【☎0745(69)3248】<br>藤井本正明(當麻)<br>【☎0745(69)2753】 |
|   | 5月5日(日)                       | 9時～12時                   | 當麻文化会館                         |    |  |
| 手話通訳者の設置  | 毎週水曜日                         | 13時～17時                  | 新庄庁舎                           | 不要 | ▶社会福祉課<br>【FAX0745(43)8186】<br>(聴覚障がい者等専用)   |
|   | 毎週金曜日                         |                          | 當麻庁舎                           |    |  |
| おもちゃ病院  | 4月6日(土)                       | 10時～14時<br>(受付13時まで)     | 中央公民館<br>(P17の菜の花まつりと同時開催)     | 不要 | ▶環境課<br>【☎0745(44)5004】<br>※部品代は実費   |

市政ニュース

イベント・募集

子育て・健康

文化・教養

お知らせ

まちのニュース

| 今月の<br>休館・休園日 | 4月 |   |   |   |   |   |   |   |   |    |    |    |    |    | 5月 |    |    |    |    |    |    |    |    |    |    |    |    |    |    |    |   |   |   |   |   |   |
|---------------|----|---|---|---|---|---|---|---|---|----|----|----|----|----|----|----|----|----|----|----|----|----|----|----|----|----|----|----|----|----|---|---|---|---|---|---|
|               | 月  | 火 | 水 | 木 | 金 | 土 | 日 | 月 | 火 | 水  | 木  | 金  | 土  | 日  | 月  | 火  | 水  | 木  | 金  | 土  | 日  | 月  | 火  | 水  | 木  | 金  | 土  | 日  |    |    |   |   |   |   |   |   |
|               | 1  | 2 | 3 | 4 | 5 | 6 | 7 | 8 | 9 | 10 | 11 | 12 | 13 | 14 | 15 | 16 | 17 | 18 | 19 | 20 | 21 | 22 | 23 | 24 | 25 | 26 | 27 | 28 | 29 | 30 | 1 | 2 | 3 | 4 | 5 |   |
| 図書館(新庄・當麻)    | ※  | 休 |   |   |   |   |   |   | 休 | 休  |    |    |    |    | 休  |    |    |    |    |    |    |    | 休  | 休  |    |    |    |    | 休  | ※  |   |   |   |   |   |   |
| 文化会館(新庄・當麻)   |    | 休 |   |   |   |   |   |   | 休 | 休  |    |    |    |    | 休  |    |    |    |    |    |    |    | 休  | 休  |    |    |    |    | 休  |    |   |   |   |   |   |   |
| 歴史博物館         |    |   | 休 |   |   |   |   |   | 休 | 休  |    |    |    |    | 休  |    |    |    |    |    |    |    | 休  | 休  |    |    |    |    | 休  |    |   |   |   |   |   |   |
| 當麻スポーツセンター    |    | 休 |   |   |   |   |   |   | 休 | 休  |    |    |    |    | 休  |    |    |    |    |    |    |    | 休  | 休  |    |    |    |    | 休  |    |   |   |   |   |   |   |
| コミュニティセンター    |    | 休 |   |   |   |   |   |   | 休 | 休  |    |    |    |    | 休  |    |    |    |    |    |    |    | 休  | 休  |    |    |    |    | 休  |    |   |   |   |   |   |   |
| 中央公民館         |    | 休 |   |   |   |   |   |   | 休 | 休  |    |    |    |    | 休  |    |    |    |    |    |    |    | 休  | 休  |    |    |    |    | 休  |    |   |   |   |   |   |   |
| 相撲館           |    | 休 | 休 |   |   |   |   |   | 休 | 休  |    |    |    |    |    |    |    |    |    |    |    |    |    |    |    |    |    |    |    |    |   |   |   |   |   |   |
| ふるさと公園        |    | 休 | 休 |   |   |   |   |   | 休 | 休  |    |    |    |    | 休  | 休  |    |    |    |    |    |    | 休  | 休  |    |    |    |    | 休  | 休  |   |   |   |   |   |   |
| 葛城山麓公園        | 休  |   |   |   |   |   |   | 休 | 休 |    |    |    |    |    | 休  |    |    |    |    |    |    | 休  | 休  |    |    |    |    |    | 休  | 休  |   |   |   |   |   |   |
| ゆうあいステーション    | 休  |   |   |   |   |   |   | 休 |   |    |    |    |    |    | 休  |    |    |    |    |    |    | 休  |    |    |    |    |    |    | 休  |    |   |   |   |   |   |   |
| いきいきセンター      |    |   |   |   |   |   | 休 |   |   |    |    |    |    |    | 休  |    |    |    |    |    |    | 休  |    |    |    |    |    |    | 休  | 休  |   |   |   | 休 | 休 | 休 |

イベント、無料相談、休館・休園などは、変更となる場合があります。

※整理休館日



祝100歳！「ご長寿  
おめでとうござります

2月1日に、石田タケ子さんが、100歳の誕生日を迎えました。

若いころは旦那さんの転勤が多く、全国各地に生まれてきたという石田さん。80歳ごろまで友達と海外旅行やお寺巡りをされていたそうです。

長寿の秘訣は、好き嫌いなくなんでも食べ、自分の仕事を見つけて行うことだそうです。今まで病気やけがもほとんどなかったそうです。

お祝いの花束とご家族から温かい祝福を受けられ、楽しいひとときを過ごされました。今後ともお元気で、ご長寿を重ねてください。



## 市町村対抗子ども駅伝大会 心をひとつに、たすきをつなげ！総合10位



3月2日、第19回市町村対抗子ども駅伝大会が榎原運動公園で開催されました。

大会当日は天候にも恵まれ、県内38市町村代表の小学生選手たちが元気溢れる力走を見せてくれました。

葛城市からも市内選考会で選ばれた子どもたちが、想いと期待を乗せたたすきを懸命につなぎ、力と心をひとつにして走り抜きました。

駅伝の結果は、総合10位でした。

また、駅伝終了後に行われたタイムトライアルレースは、各市町村から男女61名の選手が参加し、1,630mのコースで競い合いました。出場した藤本選手の結果は、男子17位でした。

さらに本年度は、開始式における選手宣誓を、葛城市の選手が行いました。松浦凜弥・山本愛珠両選手は、緊張しながらも大きなハッキリとした声で宣誓し、堂々とした姿を披露してくれました。

### 結果と出場選手<敬称略>

#### 駅伝大会 総合10位

(周回コース1,630m×6 総距離9,780m)

- 第1区 山崎 小春 (忍海小6年) (区間2位入賞)
- 第2区 木村 修大 (磐城小5年)
- 第3区 坂本 柑奈 (新庄小6年)
- 第4区 松浦 凜弥 (磐城小6年)
- 第5区 山本 愛珠 (磐城小6年)
- 第6区 増田 龍翔 (新北小6年)

#### タイムトライアルレース

(1,630m・男子の部)

- 17位 藤本 蓮 (磐城小5年)

※学校、学年は令和6年3月現在

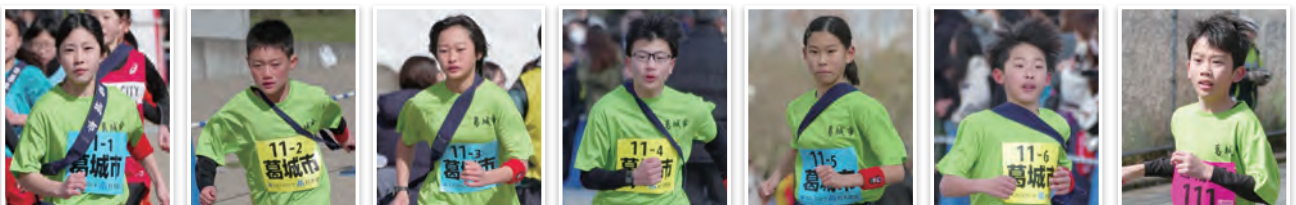

# ワールドマスターズ 2027 関西 機運醸成イベント開催

3月9日、中央公民館及び市民体育館において「知ってる？実は奥深い綱引き&カヌーの世界」と題してワールドマスターズゲームズ 2027 関西の機運醸成イベントが開催されました。

第1部では全日本女子バレーボール元監督の柳本晶一さん、車椅子バスケットボール元日本代表キャプテンの根木慎志さんのスペシャルトークショーが行われ、現役や監督時代の経験を通じて人生の教訓になるお話や参加者からの質疑応答を交え、参加者はお二人の興味深いお話に聞き入っていました。

第2部では強豪チームとの綱引き体験会及びカヌーの紹介が行われました。



## ○ワールドマスターズゲームズ 2027 関西とは？

2027年に主に関西で開催される概ね30歳以上のスポーツ愛好者であれば誰でも参加できる生涯スポーツの国際大会です。奈良県では葛城市で綱引き、吉野町でカヌー（スプリント）が開催されます。



▲根木慎志さん



▲柳本晶一さん



## 市内幼稚園・小中学校の給食を取材

**3/5** ひなまつり給食として、幼稚園と小学校では「ひなまつりゼリー」、中学校では「ひしもち」が提供されました。幼稚園児はピンクの花形のゼリーに「お花の香りがする」と嬉しそうに食べていました。(写真：忍海幼稚園)



**3/12** 「ちゃんこ鍋コンテスト入賞作品」の「ちゃんこ鍋」が給食で提供されました。(写真：當麻小学校)



**3/7** 中学3年生が学校生活最後の給食でした。長い生徒では、幼稚園の頃から12年間友だちや先生と一緒に食べてきたいつもの給食が終わる日です。この日は、給食センターがとったアンケートの結果から人気の高かった「手作りからあげ」「寒天サラダ」などのメニューでした。

生徒からは、給食センターの方へ感謝の気持ちの他、

- ・12年間食べてきたので寂しいです
  - ・給食の時間が楽しかったです
  - ・小学校の時、低学年のお手伝いなどをして、他学年と交流したのが楽しかったです
  - ・一番最初に食べたメニュー「カレー」が思い出に残っています
- などの声が聞かれました。(写真：新庄中学校)





【写真募集】市内在住の3歳以下のお子さん（申込み時点で3歳であれば掲載可）①子ども氏名（ふりがな）②生年月日 ③住所（番地不要/任意）④保護者氏名 ⑤続柄 ⑥電話番号 ⑦広報誌等への掲載の同意を記入し、写真（縦）を下記のgoogleフォームかメールで申し込みにください。掲載は1人1回です。申込順で随時掲載。詳しくは市ホームページをご確認ください。  
 圖 企画政策課 [kikaku@city.katsuragi.lg.jp](mailto:kikaku@city.katsuragi.lg.jp)



0歳 **藤井湊風ちゃん**  
(竹内)



0歳 **福井大源ちゃん**  
(たいげん)



1歳 **高橋瑚生ちゃん**  
(勝根)



3歳 **谷口陽縁ちゃん**  
0歳 **谷口稟仁ちゃん**  
(南道穂)



メール



google  
フォーム

# 春のお出かけ特集



## 菜の花まつり



とき **4月6日**(土)  
10:00 ~ 15:00  
ところ 中央公民館  
屋敷山公園

## 當麻の里ばたんまつり



とき **4月13日**(土)~  
**5月6日**(月)  
ところ 當麻寺・石光寺  
フォトコンテストも実施します

## 當麻寺練供養



とき **4月14日**(日)  
16:00 ~  
ところ 當麻寺境内

## 公園まつり



とき **5月3日**(金)  
9:00 ~ 16:00  
ところ 屋敷山公園

LINE  
公式アカウント  
友だち募集中!



2次元コードから友だち登録してね!  
「緊急情報」「イベント情報」  
「健康・子育て情報」などを発信します。  
希望するカテゴリーを設定し、欲しい情報  
だけを受信することができます。