

KATSURAGI

中学生の要望反映

市内7ヶ所に屋根付き休憩ベンチを設置



目次

02 春のイベント特集	22 文化・教養
04 市政ニュース	26 お知らせ
17 イベント・募集	27 無料相談コーナー・今月の休館・休園日
19 子育て・健康	28 まちのニュース

人口・世帯数 3月1日現在 (前月比)

人口	37,631人(-23人)
男性	18,079人(-8人)
女性	19,552人(-15人)
世帯	16,058戸(+14戸)



4/18 (土) ▶ 26 (日)
10:00 ~ 20:30

会場 ▶ 道の駅かつらぎ 多目的広場

芝桜まつり 2026

芝桜も楽しむ
昼も夜も!!!

連日ライトアップによる、幻想的な世界

26日は、スペシャルライトアップ!

18 (土) オープニングイベントデー
●市民・団体ステージ
●音楽ライブ
●ライトアップ点灯式 など

19 (日) **25 (土)** ●市民・団体ステージ

26 (日) メインイベントデー
●市民・団体ステージ
●抽選会 ●音楽ライブ など

出店店舗・ステージ・駐車場・シャトルバス情報

CHECK!!

〒葛城市・企画政策課
☎ 0745 (44) 5016

マルシェ・キッチンカー
連日出店!

蓮花ちゃん特設ブース
詳細はHPを
ご覧ください。

Guest 18日・26日出演予定!



LUV K RAFT (らぶくらふと)
2013年結成の音楽ユニット
BS-TBS 他ドラマ「アリスさんちの囲炉裏端」
OP 主題歌「Alice」を担当
葛城市観光大使

アクセス 混雑緩和のためシャトルバスをご利用ください

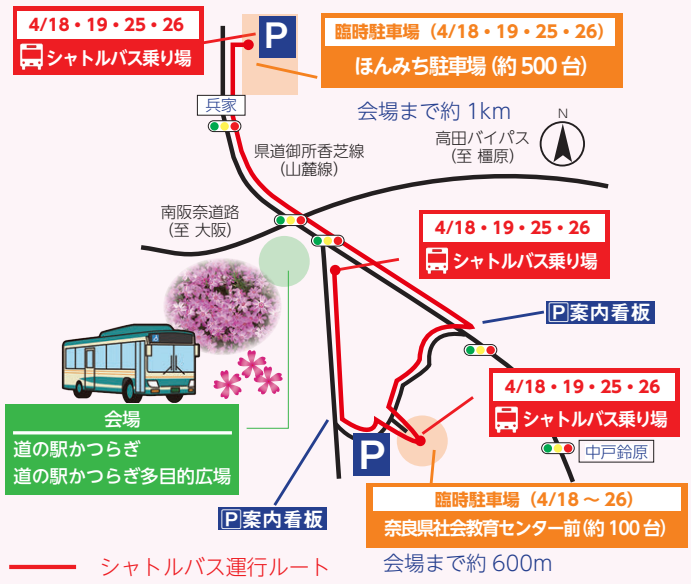

2026春

イベント カレンダー

5月20日(水)まで
フォトコンテスト開催!



4/13(月)
～5/6(水)

当麻寺・石光寺



当麻の里ぼたん祭り

ぼたん、しゃくやくが咲き誇る当麻寺・石光寺周辺にぼんぼりを設置し、幻想的な雰囲気を出します。

4/23(木)
9:30～

二上山
受付 大池登山口



岳のぼり

かつては、五穀豊穡を祈る行事でしたが、現在は清掃活動を兼ねたイベントとして親しまれています。

5/3(日)
9:00～

屋敷山公園



公園まつり

各種模擬店やフリーマーケット、ニュースポーツ、ビンゴゲームなどの催しを行います。

中央公民館・屋敷山公園

4/4(土)
10:00～



菜の花まつり

環境をテーマにワークショップなどを行います。キッチンカーやパフォーマンスなど盛りだくさんのイベントです。

4/14(火)
16:00～

当麻寺



当麻寺練供養会式

国の重要無形民俗文化財に指定された、当麻寺で現身のまま成仏したという中将姫の伝説を再現した会式です。

4/20(月)
～5/31(日)

葛城山麓公園



山麓公園こいのぼり

大小色とりどりのこいのぼりが泳ぎます。新緑の芝生の上を雄大に泳ぐこいのぼりの景色を是非お楽しみください。

お出かけの際は
コミュニティバスを
ぜひご利用ください!

毎日運行
(年末年始除く)



予約型乗合
タクシー

ミニバス
(けはや号)

環状線バス
(れんかちゃんバス)

問
当麻の里ぼたん祭り・当麻寺練供養会式・岳のぼり
▶ 商工観光プロモーション課【☎ 0745 (44) 5111】
菜の花まつり・山麓公園こいのぼり
▶ 環境課【☎ 0745 (44) 5004】
公園まつり
▶ 中央公民館【☎ 0745 (69) 5131】

※タクシーに乗るには
予約が必要です。



乗合タクシー



公共バス

市内全小・中学校が「SPS 認証」を取得

園 学校教育課

☎0745・44・5108

2月24日、葛城市立の全小・中学校（小学校5校・中学校2校）が、組織的に学校安全を推進する「セーフティプロモーションスクール（SPS）」に認証されました。市内全ての小・中学校が一斉に認証を受けるのは、全国で初の快挙となります。

当日は各校で認証式が挙行され、日本SPS協議会より認証盾と認証旗の授与が行われました。学校・家庭・地



域が一体となって安全向上に取り組む姿勢に対し、高い評価と激励の言葉をいただきました。

新庄北小学校での式典では代表児童の下村彩乃さんと柿本夏芽さんが「何よりこの取組で一番大切なのは、みなさんが『自分から』意識して実行することです。これからも『自分から』安全を意識して行動していきましょう」と安心・安全な学校を築いていく決意を新たにしました。

4月1日から 市役所の組織変更の お知らせ

園 企画政策課

☎0745・44・5016

新設

【国民スポーツ大会準備室】
（事務所 中央公民館内）

令和13（2031）年に奈良県で開催される国民スポーツ大会、全国パラスポーツ大会に向けた準備を行います。

変更

【スポーツ振興課】

体育振興課から名称変更します。

【こども・若者家庭センター】
こども・若者サポートセンターから名称変更します。

※これまで健康増進課（新庄健康福祉センター内）で行っていた「乳幼児健康診査」「母子健康手帳の交付」「産後ケア」などの母子保健に関することは、こども・若者家庭センターが担当します。担当部署は変わりませんが、手続きなどは引き続き新庄健康福祉センターで実施します。

令和8年経済センサス 活動調査について

園 企画政策課

☎0745・44・5016

総務省と経済産業省は、全国のすべての事業所・企業を対象とした「令和8年経済センサス活動調査」を実施します。

支所をもたない比較的小規模な事業所や個人経営の事業所へは、4月にインターネット回答用の調査書類が郵送されますので、インターネットでご回答をお願いします。



経済センサス 活動調査

広告

水道料金の支払いは 口座振替で!

水道課

☎0745・48・4707

口座振替(口座からの自動引き落とし)にすると

○納付書による支払いに比べて、金融機関へ出向く手間や支払い忘れがなく便利です。

○水道料金等の振替日は偶数月の10日、休日の場合はその翌営業日です。

申込方法 次の①～③を左記の金融機関にお持ちになり、備え付けてある「口座振替依頼書」に必要事項を記入し、金融機関の窓口へ提出してください。①金融機関の通帳(口座番号がわかるもの) ②通帳の届け印 ③「水道使用量のお知らせ」または「納入通知書兼領収書」

※下水道を使用している場合は、この届け出により下水道料金も口座振替されます。

口座振替ができる金融機関(各本支店) 南都銀行・奈良県農業協同組合・大和信用金庫・奈良中央信用金庫・三菱UFJ銀行・関西みらい銀行・りそな銀行・三十三銀行・ゆうちょ銀行

排水設備指定工事店 ・排水設備工事責任 技術者の申請受付

下水道課

☎0745・48・7820

①排水設備指定工事店
受付期間 5月1日(金)～29日(金)(土日祝を除く)

要件 ○市に登録している排水設備工事責任技術者がいること。○県内に営業所に相当する店舗があること。

○工事の施工に必要な設備および機材があること。
その他の要件は、下水道課で配布する要項をご覧ください。

②排水設備工事責任技術者
受付期間 随時受付(土日祝・年末年始を除く)

要件 過去5年以内に指定試験機関が行う排水設備工事責任技術者試験に合格、または更新講習を修了した者。その他の要件は、下水道課で配布する要項をご覧ください。

①・②共通
受付場所 下水道課
(竹内1083)

受付時間 9時～17時
申請用紙等 下水道課窓口または市ホームページからもダウンロードできます。

林野火災注意報・警報について

葛城消防署

☎0745・69・7171

近年、全国各地において林野火災が多発しており、令和7年に発生した岩手県大船渡市の大規模林野火災を受け、林野火災多発期(1月から5月)に林野火災の発生または拡大のおそれがある気象状況となった場合、「林野火災注意報」または「林野火災警報」が発令されます。

令和8年1月1日付で奈良県広域消防組合火災予防条例が改正されました。

発令対象期間

1月1日～5月31日

火の使用制限事項

以下の行為について、「林野火災注意報」発令時には努力義務が、「林野火災警報」発令時には、義務(30万円以下の罰金または拘留)が課せられます。

- ①山林、原野等において火入れをしない
- ②煙火を消費しない
- ③屋外において火遊び又は、たき火をしない

④屋外において、引火性又は爆発性の物品その他の可燃物の付近で喫煙をしない

⑤山林、原野等の場所で、火災が発生するおそれが大であると認めて管理者が指定した区域内において喫煙をしない

⑥残火(たばこの吸殻を含む)、取灰又は火粉を始末する

⑦屋内において裸火を使用するときは、窓、出入口等を閉じて行う



詳細

たき火の届け出の義務化

令和8年1月1日より、たき火の届け出が義務化されました。

届け出対象期間

1月1日～5月31日

2次元コードの読み取り方

「広報かつらぎ」では、各記事のより詳しい情報や申込みフォーム、市ホームページなどの案内に2次元コードを活用しています。ぜひご覧ください。

- ①スマートフォンなどのカメラアプリなどを起動
- ②カメラを2次元コードにかざす
- ③画面に表示されるリンク先を押す

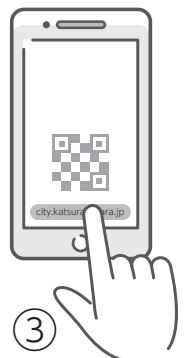
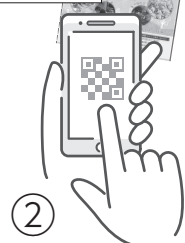

助成

葛城市国民健康保険人間ドック費用助成 受診予約は、4月1日から開始です



詳細

☎ 保険課 【☎ 0745 (44) 5003】

1

4月1日から令和9年2月28日まで予約できます！

指定医療機関に、ご自身で受診予約を行ってください。

指定医療機関

- 葛城メディカルセンター (大和高田市)
【☎ 0745 (22) 1408】
- 奈良県健康づくり財団 (田原本町)
【☎ 0744 (32) 0223】
- 香芝生喜病院 (香芝市)
【☎ 0745 (44) 8037】
- 平成記念病院 (橿原市)
【☎ 0744 (29) 3332】
- 済生会御所病院 (御所市)
【☎ 0745 (62) 3585】

注意

- 医療機関への受診予約の開始日は4月1日で、受診期間は5月1日～令和9年3月31日です。
- 予約される際は「葛城市の費用助成で受診する」とお伝えください。



2

4月1日から申請できます！

予約をしたら市役所に費用助成申請にお越しくください。

受付場所

- 新庄庁舎 1階 保険課
- 當麻庁舎 1階 総合窓口課

持ち物

- 本人確認書類 1点
(マイナンバーカード、運転免許証、資格確認書など)

3

窓口での待ち時間を短縮！

助成要件を満たす方には受診券を後日郵送します。

助成要件

- 受診日において、満35歳以上である方
- 受診日において、引き続き1年以上葛城市国民健康保険の被保険者である方
- 申請日において、国民健康保険税を完納している世帯に属する方
- 受診日の属する年度において特定健康診査と重複受診がないと見込まれる方
- 5月1日～令和9年3月31日の間に受診する方

注意

- 5月1日以降は、申請日当日に受診券をお渡しすることもできます。



4

受診券を持って予約日に受診してください。

注意 受診当日、受診券を忘れた場合は費用助成が受けられない場合があります。

地域でがんばる皆さんの市民活動を応援します

令和8年度市民活動支援事業

最大
50万円を補助

1年目 20万円
2年目 20万円
3年目 10万円
(上限)

締切
5月11日
月曜日

市民の皆さんが積極的にまちづくりに参加し、魅力あるまちを実現するための活動を行っている団体、またはこれから活動される団体に対し、その活動経費の一部を支援します。

※最長3年間最大50万円（1年目20万円、2年目20万円、3年目10万円が上限）

詳細は
こちら



申請から補助金交付までの流れ

1 募集期間
4/10～5/11

2 一次審査
※1
5月下旬
※1 書類審査

3 二次審査
※2
6月中旬
※2 公開プレゼンテーション

4 採択通知
6月下旬

5 実績報告
翌年3月下旬

補助金
交付

対象となる事業

- ①子育て支援
- ②環境保全・創出
- ③安全・安心なまちづくり
- ④空き家の利活用促進
- ⑤市のシティプロモーション
- ⑥市の一体感の強化
- ⑦市の国際化・国際交流強化
- ⑧団体が自由なテーマで提案した事業で市長が認めたもの

※特定の個人・団体のみが利益を受ける事業、地域住民のコミュニティイベントなどの事業、他の財政的支援を受けている、受ける見込みのある事業等は対象外

応募できる団体(1団体1事業)

- ①構成員数が3名以上で、市内に在住または在勤・在学する者を主たる構成員とし、公益的な活動を行う非営利団体
(政治・宗教または営利を目的としない団体)
- ②特定非営利活動法人

審査基準

「社会貢献度」「計画性」「発展性・継続性」「先駆性」「波及性」「経費適正」などを総合的に審査します。

申込み

ホームページまたは、企画政策課窓口にて備え付けの募集要領をご覧ください。事前にご相談のうえ、必要書類を企画政策課へ提出してください。

問合せ

企画政策課 ☎ 0745 (44) 5016



手当

18歳以下の子どもを養育しているご家庭へ 児童手当制度についてのご案内

子育て支援課【☎0745 (44) 3623】

児童手当は、0歳から18歳までの子どもを養育している方に支給される手当です。

児童手当を受けている方で、出生・転入などで世帯の状況に変更がある場合は手続きが必要となります。該当する方は、必ず子育て支援課で手続きをしてください。原則、申請があった翌月分から手当を支給します。

支給対象 18歳到達後の最初の3月31日までの児童（高校生年代まで）を養育している方

支給時期 原則、偶数月の15日に2ヶ月分の手当を支給します。

※例：4月支給（2月分と3月分の手当）

※15日が土日祝日に当たる場合は、前営業日に支給します。

支給手続き

父母等のうち、生計維持者となる方が申請してください。

※生計維持者は、原則所得が高い方となります。

※公務員の方は勤務先で手続きをしてください。

支給額（月額）

3歳未満	第1子 第2子	1万5000円
	第3子以降	3万円
3歳～18歳	第1子 第2子	1万円
	第3子以降	3万円

※児童手当を受給できる方で、大学生年代（22歳到達後の最初の3月31日まで）の子を養育しており、第3子以降の算定に含める児童がいる場合は申請が必要になります。



詳細



（特別）児童扶養手当の金額が変わります

（特別）児童扶養手当額については、2025年の物価変動率に基づき、令和8年4月分から変更になります。

			3月まで	▶	4月以降
児童 扶養手当	第1子	全部支給	4万6690円	▶	4万8050円
		一部支給	4万6680円～1万1010円	▶	4万8040円～1万1340円
	第2子 以降	全部支給	1万1030円	▶	1万1350円
		一部支給	1万1020円～5520円	▶	1万1340円～5680円
特別児童 扶養手当	1級		5万6800円	▶	5万8450円
	2級		3万7830円	▶	3万8930円

公務員になる方・公務員を退職する方などの児童手当の申請について

以下に該当する方は、手続きが必要です。勤務先または葛城市役所にご連絡ください。

- すでに児童手当を受けている場合で、新たに公務員になる方や退職する方
- 会計年度任用職員で、共済組合法の適用を受けてフルタイムで働く方

※県立・市立病院等の職員から他病院へ異動する場合、県職員から独立行政法人へ出向する場合も、手続きが必要です。

※手続きが遅れると、遅れた月分の手当が受けられなくなります。ご注意ください。

年金

令和8年度 国民年金保険料が決まりました

☎ 総合窓口課 新庄庁舎【☎ 0745 (44) 5002】・當麻庁舎【☎ 0745 (44) 5101】

令和8年度国民年金保険料が月額1万7920円に決まりました。日本年金機構から送付される納付書で、金融機関・コンビニで納めることができます。

また、クレジットカードによる納付やインターネットなどを利用した納付、便利でお得な口座振替もあります。

口座振替（前納）の引落とし日

- 2年前納・1年前納・6ヶ月前納（前期） → 4月30日
- 6ヶ月前納（後期） → 11月2日
- 1ヶ月前納（早割） → 当月末
- ※ 月末が休日の場合は、翌営業日が引落とし日

令和8年度 定額保険料を前納する場合 \ まとめて納めると割引されます /

納付方法	納付期間	前納額	割引額
口座振替	2年前納	41万7150円	1万7370円
	1年前納	21万530円	4510円
	6ヶ月前納	10万6300円	1220円
	1ヶ月前納（早割）	1万7860円	60円
現金納付	2年前納	41万8510円	1万6010円
	1年前納	21万1220円	3820円
	6ヶ月前納	10万6650円	870円



学生学生の皆さん

学生納付特例申請の受付を開始します！

（国民年金保険料の納付が猶予されます）

学生納付特例制度とは、前年の所得が一定額以下の学生の方が、申請により保険料の納付を猶予される制度です。将来、年金を受け取ることができなくなったり、不慮の事故などで障害が残った場合に障害基礎年金を受け取ることができなくなるなどを防ぐことができます。

申請は毎年1回必要です！希望する方は申請してください。

申請方法

- ① 前年度に学生納付特例の承認を受けた人で、令和8年4月以降も同じ学校などに在学する方
4月上旬に送付される「学生納付特例申請ハガキ」に必要事項を記入し、返送してください。
※ 4月中にハガキが届かない場合は、②の方法で申請してください。

- ② 初めて学生納付特例を申請する方、または在学する学校などに変更がある方
次の書類を持参し、総合窓口課で手続きしてください。
 - 在学証明書（原本） または学生証の写し（表面に有効期限の記載がない場合は、両面コピー）
 - 年金手帳、基礎年金番号通知書またはマイナンバー確認書類（マイナンバーカード・通知カード・マイナンバーが記載された住民票の写し）
 - 本人確認書類
 - 退職した方は、離職票や雇用保険受給資格者証



詳細



税金

納税は社会のルール！納期内に収めましょう

☎ 税務課収納促進室 【☎ 0745 (44) 5010】

市税は、福祉や教育をはじめとする、さまざまなサービスを提供するための大切な財源です。定められた納期限までに納めてください。納期限を過ぎて納付すると、延滞金や督促手数料が発生します。延滞金や督促手数料は、納期内に納付した人と納付しなかった人との公平を保つために徴収しています。

税金毎の納期限は、納税通知書や市ホームページでご確認ください。



詳細

納税相談

失業や病気など、やむを得ない事情がある場合や、納期限を過ぎてでもすぐに納付できない理由がある場合は、早めに収納促進室まで納付計画の相談をしてください。



スマホやコンビニでも納付ができます

対象：市県民税（普通徴収）、固定資産税、軽自動車税、国民健康保険税（普通徴収）、介護保険料（普通徴収）、後期高齢者医療保険料（普通徴収）

スマホ決済（利用できるアプリ）

PayPay、FamiPay、PayB、d払い、auPAY

コンビニ納付

納付書に記載されているコンビニなら全国各地でも納付できます。ただし、以下の納付書では納付できません。

- バーコードの印字がない納付書
- 金額が 30 万円を超える納付書
- 納期限を過ぎた納付書
- 破損、汚損などによりバーコードが読み取れない納付書
- ミシン目を切り離してしまった納付書
- 金額を訂正した納付書

安心で便利な口座振替をご利用ください

申込方法

金融機関の通帳、通帳の届出印、納税通知書を持参し、下記の金融機関でお申し込みください。

口座振替ができる金融機関（各本支店）

南都銀行・奈良県農業協同組合・大和信用金庫・奈良中央信用金庫・三菱 UFJ 銀行・関西みらい銀行・りそな銀行・三十三銀行・ゆうちょ銀行

※納期限日が振替日です。

事前に預貯金残高の確認をお願いします。

QR コードで納付ができます

納付書に印字される「eL-QR」および「eL 番号」を利用して、全国の対応金融機関やスマホ・パソコンで「地方税お支払サイト」でも納付が可能です。

対象税目 市県民税（普通徴収）、固定資産税、軽自動車税、国民健康保険税（普通徴収）

利用できる納付書

「eL-QR」および「eL 番号」が印字されたもの。ただし、納期限を過ぎると「地方税お支払サイト」では納付できません。



地方税お支払サイト



eLTAX 地方税ポータルサイト

固定資産税（第 1 期） 納期限は 4 月 30 日(木)

納税通知書が 4 月 20 日頃を過ぎてもお手元に届かない場合は、税務課までご連絡ください。

☎ 税務課 【☎ 0745 (44) 5009】



対応する金融機関やスマホ決済アプリなどについては、上記のサイトをご確認ください。



保険

国民健康保険税・後期高齢者医療保険料を年金から天引きされている方 4・6・8月は仮徴収します

☎ 保険課 【☎ 0745 (44) 5003】

仮徴収とは

国民健康保険税・後期高齢者医療保険料（以下、保険税等）を年金から天引きされている方は、4・6・8月は仮に保険税等を設定し、徴収します。これを**仮徴収**といいます。

令和8年度の保険税等は7月頃に決定します。仮徴収した額を差し引いた残額を10・12・2月の年金から天引きします。

令和8年2月時点で、 保険税等を年金から天引きされている方

原則として、2月の天引き額と同額を4・6・8月に仮徴収します。

※国民健康保険税は、令和8年度中に世帯主が75歳になる場合、4月からの特別徴収を中止し、支払い方法を納付書または口座振替へ変更します。

令和8年4月から年金天引きが開始される方

4・6・8月の仮徴収額は、令和7年度の保険税等の額を基に算定した額です。仮徴収の通知は、4月上旬に送付します。

口座振替へ変更する方法

下記の書類を持参し、保険課へお越しください。

対象 保険税等の滞納がない方

必要書類 本人確認書類 1点

※初めて口座振替を申し込む場合は、先に金融機関で口座振替依頼書を提出し、その本人控えをご持参ください。

○申請日より3ヶ月以降からの年金天引きを中止し、口座振替へ変更します。

○納付書による納付には変更できません。

○納付する保険税等の総額は変わりません。

土地 家屋

土地・家屋などの価格が比較できます

☎ 税務課 【☎ 0745 (44) 5009】

土地・家屋価格などの縦覧

自分の所有する物件の評価額が適正か、類似する他の物件と比較できる「土地・家屋縦覧帳簿（令和8年度）の縦覧」を行います。

対象 市内に土地家屋を所有する納税者、または納税者の委任を受けた人

とき 4月1日(水)～4月30日(休)
8:30～17:15（土日祝を除く）

ところ 税務課

縦覧内容

- 土地…所在地、現況地目、現況地積、価格
- 家屋…所在地、家屋番号、種類・構造、床面積、建築年次、価格

縦覧に必要なもの

- 納税者
…本人確認書類（運転免許証など）
- 納税者の委任を受けた人
…委任状、本人確認書類（運転免許証など）

固定資産課税台帳の閲覧

納税義務者が税額など自分の所有する物件の課税内容を知りたい場合は、いつでも固定資産課税台帳の閲覧ができます。

対象 納税義務者または納税義務者の委任を受けた人、借地・借家人など

閲覧に必要なもの

左記（土地・家屋価格などの縦覧）と同様

※借地・借家人の場合、賃貸借契約書の写しが必要です。

固定資産課税台帳に登録された価格に関する 審査の申出

固定資産課税台帳に登録された価格（評価額）について審査申出をする場合は、納税通知書を受け取った日から3ヶ月を経過するまでの間に、文書で葛城市固定資産評価審査委員会に審査の申出をすることができます。



青切符の対象となる

違反例



奈良県警察



市ホームページ

携帯電話使用等(保持)

反則金 12,000円



遮断踏切立入り

反則金 7,000円

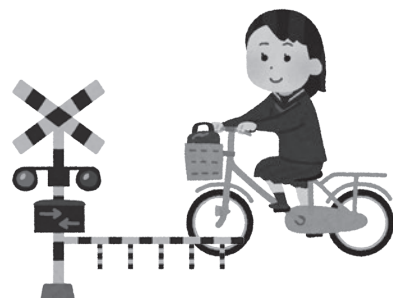

信号無視

反則金 6,000円



通行区分違反(右側通行)

反則金 6,000円



傘さし運転

反則金 5,000円



ブレーキ不備等

反則金 5,000円



指定場所一時不停止

反則金 5,000円



無灯火

反則金 5,000円



二人乗り運転

反則金 3,000円



ヘルメット購入費補助

自転車乗車時にヘルメットを着用することが努力義務化されています。

市ではヘルメット着用を促すため、自転車用ヘルメット購入費の補助を行っております。ぜひ、補助金を活用してください。

詳しくは、市ホームページをご覧ください。





自転車の交通違反に 反則金!! 青切符!! が導入されます!



☎ 生活安全課 【☎ 0745 (44) 5011】

令和8年4月1日から自動車などに適用されていた交通反則通告制度、いわゆる「青切符」制度が自転車にも適用されます。青切符制度の導入により、自転車の交通違反に対する取り締まりが強化されます。今後は今まで以上に安全な運転を心がけ、ルールを守ることがとても重要となります。

青切符（交通反則通告制度）とは！

自転車の交通違反をした16歳以上の運転者が取締りを受けると、青切符（反則行為となるべき事実の要旨等が記載された書面）が交付され、定額の反則金の納付が通告されます。

通告を受けた者が反則金を納付したときは、刑事手続へ移行せず、起訴されない（いわゆる「前科」もつかない）制度をいいます。

何歳から対象？

16歳以上のすべての自転車利用者が対象となります。通勤・通学などで毎日自転車を利用している方は特に注意が必要です。



自転車の指導取締りの基本的な考え方

自転車の交通違反を認知した場合、基本的には、現場での「指導警告」が行われます。

ただし、交通事故の原因となったり、歩行者や他の車両にとって危険・迷惑となったりするような、「悪質・危険な違反」であったときは、取締りが行われます。

家庭でも交通ルールについて確認してみましょう！



通行禁止違反（逆走）

反則金 5,000円



学校に行くときに通ってる
イッツーの道、帰りは通れない
から違う道で帰ってきてね。



一方通行の道のことだよ！
決まった方向にしか進めないから、
道路標識と逆走したら違反になるよ！



イッツーて何？



並進禁止違反

反則金 3,000円



他の自転車と
横に並んで走ったら
違反になるよ！

友達とおしゃべりしながら
学校に行って楽しかったよ！



知らなかった！



ペット

犬の登録と狂犬病予防注射について

☎ 環境課 【☎ 0745 (44) 5004】

生後、91 日以上の犬を飼っている方は、登録（生涯 1 回）と狂犬病の予防注射を行ってください。

犬の登録と狂犬病の予防注射は、法律で義務付けられています。下記のとおり、各地区をまわりますので、ぜひお越しください。

犬の登録手数料 3000 円（犬の登録がまだの方）

狂犬病予防注射 3400 円



※『予防注射実施のお知らせ』のハガキが届いている方は、切り離さずそのまま当日必ず持参してください。ハガキは 4 月に郵送します。

※狂犬病の予防注射は動物病院でも受けられます。（料金は異なります）

※下記会場は、犬の飼い主が葛城市在住の方が対象です。

※令和 8 年 2 月以降に登録またはハガキが届かない方はお問い合わせください。

	とき	ところ
4/14 (火)	10:00 ~ 10:30	笛吹集会所前
	10:50 ~ 11:30	西辻コミュニティセンター前
	13:30 ~ 14:30	歴史博物館駐車場
	14:50 ~ 15:30	商工会本所駐車場
4/15 (水)	9:30 ~ 11:00	新庄庁舎北側駐車場
	11:20 ~ 11:50	笛堂コミュニティセンター前
	13:30 ~ 14:10	公民館疋田分館前
	14:20 ~ 14:40	尺土公民館前
	14:50 ~ 15:10	八川公民館前
5/12 (火)	9:30 ~ 10:10	當麻観光駐車場
	10:20 ~ 10:40	勝根公民館前

	とき	ところ
5/12 (火)	10:50 ~ 11:10	今在家公民館前
	11:20 ~ 11:40	染野公民館前
	13:30 ~ 13:50	新在家公民館前
	14:10 ~ 14:30	加守公民館前
5/13 (水)	9:30 ~ 10:00	南今市公民館前
	10:10 ~ 10:30	太田集落センター前
	10:40 ~ 11:00	大畑集落センター前
	11:10 ~ 11:40	木戸集落センター前
	13:30 ~ 13:50	竹内集落センター前
	14:00 ~ 14:20	兵家公民館前
	14:40 ~ 15:20	當麻庁舎駐車場

支援

こども誰でも通園制度（乳児等通園支援事業）

☎ こども未来課 【☎ 0745 (44) 5105】

保育所等に通っていないお子さんが、保護者の就労状況や理由に関わらず、一人当たり毎月 10 時間まで、時間単位で保育施設を利用できる制度です。

利用するに当たっては**市役所で事前登録が必要**です。こども未来課までお問い合わせください。

利用時間・利用料金など、詳細は各施設へお問い合わせください。

実施施設

施設名	利用年齢	所在地	問い合わせ先
華表こども園 ※	0 歳（6 ヶ月以上）	葛城市南藤井 92 番地 1	【☎ 0745 (69) 6368】
當麻せいか子ども園	～満 3 歳児未満	葛城市當麻 1626 番地	【☎ 0745 (48) 5100】

※「華表保育園」は、4 月 1 日より幼保連携型認定こども園になり、名称が変更されました。

こども誰でも通園制度



市 HP



地域包括支援課からのお知らせ

☎ 地域包括支援課 【☎ 0745 (44) 3455】



出張します！

認知症サポーター養成講座

「認知症とともに生きるまち」を目指し、認知症について正しく学ぶための講座を出張して開催します。養成講座を受講してあなたも「認知症サポーター」になりませんか。

出張日時 月～金曜日
9:00～16:00の間の90分間
出張場所 公民館や地域の集いの場、商店等
参加人数 5名以上(相談可)
費用 無料



『認知症カフェ』運営にかかる経費を一部助成します

詳細



認知症カフェとは

認知症の方やその家族、ご近所の方、専門職など、どなたでも気軽に集える場です。認知症について知る・学ぶ・考えることができます。

助成金額 1ヶ月あたり2万5000円まで
助成期間 令和9年3月末まで
募集期間 令和9年2月末まで

開設の要件

- ①市民を利用対象者とする
- ②認知症ケアの専門的な知識を有する者を1名以上および補助者を1名以上配置することなど

※運営助成については審査の上、決定します。



ご存知ですか？

認知症高齢者等の行方不明事故を防ぐための取り組み

詳細



徘徊高齢者等 SOS ネットワーク登録

徘徊の恐れのある方を地域全体で見守り、徘徊発生時の早期発見を図ることが目的の事業です。徘徊発生時に、各機関が相互連携し迅速に対応するため、事前に登録した情報を生活安全課、高田警察署と共有で管理します。

- 登録後画像のようなシールをお渡しします。(衣服や靴に貼り付けておく)
- 徘徊者を発見した方がスマートフォンで2次元コードを読み取ると市ホームページ内の「葛城市徘徊高齢者等 SOS ネットワーク」が表示されます。
- シールに記載の番号に基づいて登録情報の照会を行い、早期発見を図ります。

認知症個人賠償責任保険

認知症の方が日常生活で他人にけがをさせたり、他人の財物を壊した事などにより、法律上の損害賠償責任を負ってしまった場合に、その賠償金を補償する保険です。

徘徊高齢者等 SOS ネットワーク登録と保険加入申出書を提出することで利用者の費用負担なく加入できます。



市政ニュース

イベント・募集

子育て・健康

文化・教養

お知らせ

まちのニュース



問 環境課 【☎ 0745 (44) 5004】



葛城山麓公園で「こいのぼり」が泳ぎます

eco

葛城山麓公園内において、大小色とりどりのこいのぼりが泳ぎます。新緑の芝生の上を雄大に泳ぐこいのぼりの景色をぜひ楽しみ下さい。

こちらのこいのぼりは、市民の皆さんより使わなくなったこいのぼりを寄付いただき、再利用しております。

これも循環型社会を目指す活動である6R（リデュース・リユース・リサイクル・リフューズ・リペア・レンタル）のリユース（再利用）です。限りある資源の大切さを認識し、日頃の行動へつなげていきましょう。

とき 4月20日(月)～5月31日(日)

ところ 葛城山麓公園



おひさま堆肥

eco

家庭から出る生ごみを、太陽の熱で堆肥にしませんか。おひさま堆肥は、焼却費用やCO₂の削減、また、資源の循環利用といった効果があります。

現在、約500世帯のモニター家庭から出る約100トンの生ごみが堆肥になっています。家庭菜園をしている方など、ぜひ挑戦してみてください。

手順

- ①発酵資材の入ったコンテナに生ごみを入れる
- ②生ごみに発酵資材をふりかける
- ③コンテナのふたを閉め、日の当たる場所に置く
 - ①～③を約1ヶ月繰り返す（一次発酵）
- ④いっぱいになったら、コンテナを堆肥場に持っていく



詳細

- コンテナ・発酵資材は、無料で使用できます。
- 一次発酵後の堆肥は、良質な堆肥にしてモニターにプレゼントします。

○自然の力を利用するので、電気代などのコストがかかりません。

申込み 環境課窓口または電話で申込みください。申込み後、おひさま堆肥場（葛城山麓公園横）または環境課窓口で説明します。その際、コンテナ・発酵資材（いずれも無料）をお渡しします。

堆肥場の受け入れについて

生ごみの受け入れは、日曜日も可能です。平日だけの受け入れでは都合がつかず参加を見合わせていた方も、ぜひご参加ください。

コンテナ・発酵資材

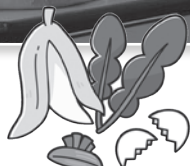

堆肥場



イベント・募集

市政ニュース

イベント・募集

子育て・健康

文化・教養

お知らせ

まちのニュース

要約筆記者養成講座（パソコンコース）

要約筆記とは、聴覚障害者の情報保障手段のひとつで、相手が話していることを要約し、情報を文字として伝えることです。

とき 6～11月の毎週火曜日
10:00～15:00
(うち1時間休憩)



※8月11日、9月22日、11月3日は除く

ところ 奈良県聴覚障害者支援センター

募集人数 20名

受講料 5000円（テキスト代などは別途必要）

申込方法 下記ホームページより、所定の様式をダウンロードし、持参してください。

申込期間 4月1日(水)～5月12日(火)17時まで

申込み・問 奈良県聴覚障害者支援センター

〒634-0061 橿原市大久保町320-11

奈良県社会福祉総合センター内

【☎ 0744 (21) 7880】

【FAX 0744 (21) 7888】



詳細

手話奉仕員養成講座（入門課程）

聴覚障がいの方の生活や福祉制度などについての理解や認識を深めるとともに、手話で日常生活の会話ができる程度の手話奉仕員を養成するため、手話奉仕員養成講座を開催します。

対象者 18歳以上の市内在住在勤者

とき 6月～11月（8月15日は除く）
毎週土曜 10:00～12:00

※入門課程修了後、基礎課程開講までの間に隔週で復習編を実施予定です。詳しくは講座内で別途案内します。

ところ ゆうあいステーション

募集人数 20名（応募人数が少ない場合は開講出来ないことがあります）

受講料 無料（テキスト代4290円は個人負担）

申込期間 5月22日(金)まで

※定員になり次第締め切ります。

申込み 葛城市社会福祉協議会

(ゆうあいステーション内)

または、社会福祉課（新庄庁舎内）

※テキスト代を添えて申込みください。

問 葛城市社会福祉協議会

地域福祉課

【☎ 0745 (48) 3373】

【FAX 0745 (48) 2890】



「人権を確かめあう日」記念集会

ネイティブアメリカンフルート奏者である藤原和夫さんによるトーク&ライブを開催いたします。ぜひ、お気軽にお越しください。

とき 4月11日(土)

開場 13:00 開会 13:30

ところ 中央公民館 小ホール

講師 藤原 和夫さん

演題 ハンデがあると思われる僕が今伝える事

※手話通訳あり

問 人権政策課【☎ 0745 (44) 5005】



【講師プロフィール】

音の世界を大切にし、大切なメッセージを伝えていく。ネイティブアメリカンフルートの演奏が話題を呼び、年間100本を超えるLIVEを全国各地で開催するメッセンジャー。City、Country問わずどんな場所でも音楽で人と人が繋がり豊かな時間をつくっていきける存在である。

毎月11日は「人権を確かめあう日」

人権について共に考え、話し合うことにより、差別の無い明るい社会づくりにつとめましょう。



広告募集中



●広報紙（発行部数：約1万4700部）

発行日：毎月1日

広告料：1万円/枠

仕様：縦46×横84mm/白黒

●ホームページ(月間アクセス数約17万件)

広告料：5000円/枠



誰でもできる水中運動教室

水の浮力を利用して身体への負担を軽減し、運動が苦手な方でも無理なく始められる水中運動教室を開始します。教室をきっかけに、運動習慣を身につけてみませんか。

対象 65歳以上の方

とき 5月13日～10月14日

の毎週水曜日

全16回

(7月22日～8月26日、9月23日を除く)

10:20～11:50

ところ ゆうあいステーション ※送迎なし

定員 35名

※初参加の方、前回参加していない方を優先

※定員を超える場合は抽選

費用 300円/回 (プール入場料)

持ち物 水着、タオル、水泳帽子、筆記用具

申込期間 4月6日(月)～20日(月)

土日祝を除く、9:00～17:15

(電話申込み可)

申込み・問 地域包括支援課

【☎0745 (44) 3455】

※かかりつけ医に参加の可否をご確認ください。

※1年以内に内科診察・健康診査を受けていない方は、事前に受けてください。



【募集】保育所(園)・認定こども園 年度途中入所者(令和8年7月入所希望分)

対象 令和8年7月に新規で入所を希望される方

受付期間 4月1日(水)～4月30日(木)

提出場所 こども未来課(當麻庁舎2階)

※必要な書類は市ホームページからダウンロードするか、こども未来課、各保育施設に備え付けてあります。

※各保育施設の空き状況により申込していただいても利用できない場合があります。

※申込みされるまでに施設見学に行くことをおすすめします。見学を希望される場合は各保育施設へ直接お問い合わせください。



問 こども未来課

【☎0745 (44) 5105】



詳細

支援が必要な子どもがいる保護者の方へ 就学相談・教育相談・体験学習

入園・入学に伴う就学相談

就学相談は、特別支援教育の内容について理解いただき、お子さま一人ひとりの特性に合わせた支援を実施するためのものです。

本年度は下記の日程で実施します。専門の相談員が保護者の皆さまと共に考えていきます。

対象 令和9年4月に市立幼稚園、小・中学校、県立特別支援学校小・中学部へ入園・入学予定の子どもと保護者

とき 5～6月(申込者に個別に連絡します)

ところ こども・若者家庭センター

相談時間 1人1時間程度(相談無料、秘密厳守)

申込期限 5月15日(金)

申込み こども・若者家庭センター

【☎0745 (48) 8639】

※すでに市内の幼稚園・保育所(園)・こども園・小学校に在籍中の方は、在籍の施設に申し込んでください。

大淀養護学校 説明会・教育相談・体験学習

教育相談では、お子さまの日常生活指導・教科指導などの特別支援教育について相談をお受けします。

対象 知的障害のある幼児や児童・保護者など

※日時調整のため事前申込みが必要

申込み・問 奈良県立大淀養護学校

【☎0747 (52) 7655】(吉野郡大淀町下淵414-1)

明日香養護学校 教育相談・体験学習・見学会

教育相談では、就学や在宅訪問教育、進学に関する相談、学校生活上の指導・支援を行います。

対象 肢体不自由のある幼児、小・中学生と保護者など、病弱教育対象の生徒と保護者など

※日時調整のため事前申込みが必要(土日祝以外)

申込み・問 奈良県立明日香養護学校

【☎0744 (54) 3380】(高市郡明日香村川原410)



問 学校教育課

【☎0745 (44) 5108】

こども・若者家庭センター

【☎0745 (48) 8639】



子育て支援センターにおいてよ



子育て支援センター【☎0745 (69) 5241】・警城校区児童館【☎0745 (48) 3670】

市政ニュース

イベント・募集

子育て・健康

文化・教養

お知らせ

まちのニュース

親子の絆づくりプログラム (BP1プログラム) に参加しませんか？

はじめての赤ちゃんを育てているお母さんと0歳児の赤ちゃんと一緒に参加するプログラムです。参加したお母さん同士が話し合う中で、子育てに必要な知識を一緒に学び、深めていきます。

プログラムに参加したお母さんたちの声

- 出産後、こどもと二人で不安や孤独を感じていましたが、他にも同じ環境の人が沢山いて、悩みを共有できて気持ちが楽になった。
- ママ友ができて、育児の情報交換や、自身のストレス解消になった。
- 他の家庭の育児や赤ちゃんの様子を聞くことができて良かった。

対象 令和8年1月6日～4月1日生まれの第1子と母親

日程とテーマ いずれも10:00～正午

- 5月14日(木) 「新しい出会い」
- 5月21日(木) 「赤ちゃんのいる生活」
- 5月28日(木) 「赤ちゃんとの接し方」
- 6月4日(木) 「親になること」

ところ 新庄健康福祉センター3階
すこやかの間

参加費 1100円 (テキスト代)

申込み 右記の2次元コードまたは子育て支援センターへ電話で申し込んでください。

問 子育て支援センター



年齢別つどい



同じ年齢のこどもとその保護者が集まり交流します。それぞれの年齢に応じた経験ができるよう季節ごとの歌や手遊び・活動などを提供します。一緒に親子でかかわる楽しさを味わいましょう。



詳細

こあらルーム

対象 令和7年4月2日～令和7年9月30日生まれ

とき 第2月曜日
10:00～11:00

※第1回目 5月11日(月)

ところ 新庄健康福祉センター3階
すこやかの間



らっこルーム

対象 令和7年10月1日～令和8年4月1日生まれ

とき 第4月曜日
10:00～11:00

※第1回目 5月25日(月)

ところ 新庄健康福祉センター3階
すこやかの間



ひよこルーム

対象 令和6年4月2日～令和7年4月1日生まれ

とき 白鳳中学校区にお住まいの方
第2火曜日

※第1回目 5月12日(火)

新庄中学校区にお住まいの方
第2金曜日

※第1回目 5月15日(金)

9:30～11:30

(第1回目は第3金曜)

ところ 新庄健康福祉センター2階
かつらぎっこ広場



わんぱくルーム

対象 令和5年4月2日～令和6年4月1日生まれ

とき 第4火曜日
9:30～11:30

※第1回目 5月26日(火)

ところ 新庄健康福祉センター2階
かつらぎっこ広場

※今年度から月1回になりますのでご注意ください。

※いずれも日程は変更になる可能性があります。



予防接種

带状疱疹予防接種

対象 令和8年度に65・70・75・80・85・90・95歳・100歳になる方

※対象者には、案内はがきを送付します。

※満60歳以上65歳未満の方で、ヒト免疫不全ウイルスによる免疫の機能の障害（日常生活がほとんど不可能な程度）を有する方も対象になります（事前の申請が必要です）。

接種期間 案内はがきが届き次第
～令和9年3月31日(水)

接種場所 市内指定医療機関（要予約）

※市外（県内）の医療機関で接種する場合は必ず事前の申請が必要です。

費用 生ワクチン：2500円/回（1回接種）
組換えワクチン：7000円/回（2回接種）



詳細

高齢者肺炎球菌ワクチンの種類変更

令和8年4月1日から高齢者肺炎球菌予防接種のワクチンがより予防効果が高い種類に変わります。これに伴い、自己負担金は2500円から3500円に変更になります。

65歳になられた方には随時案内を送付しますので、**66歳の誕生日の前日までに接種してください。**

接種回数はワクチンの種類の変更に問わず1人1回です。



詳細



こ若からお知らせ
親子の健康相談

乳幼児健康相談（予約制）

保健師・管理栄養士による対面での子育てに関する相談を行います。



詳細

RSウイルス予防接種が始まります

令和8年4月1日から、RSウイルス感染症から赤ちゃんを守る「母子免疫ワクチン」の接種が開始されます。妊娠中のお母さんが接種することで、生後まもない時期の赤ちゃんの重症化（細気管支炎・肺炎など）を防ぐ効果が期待されます。

対象の方にはご案内をお送りいたしますので、ご確認ください。

接種時期 妊娠28週から
36週6日までの方

費用 無料



お知らせ

毎年4月に配布している「健康カレンダー」は、令和8年度より電子版での提供となります。今後は市のホームページからご覧ください。

※数に限りがありますが、一部窓口では冊子版も配布しています。



詳細

☎ 子育て・若者家庭センター 母子保健係
☎ 0745 (69) 5241

対象 小学校入学前の乳幼児

とき 4月27日(月)・28日(火) 9:15～11:15

ところ 新庄健康福祉センター

予約方法 電話



健康増進課のイベント

いきいき葛城運動塾

自宅でも簡単にでき、お腹まわりをスリムにできる運動を知りたいあなたへ

対象 市内在住の19歳以上の方で、ストレッチなどの実施に支障のない方

とき 4月24日(金)
14:00～15:00 / 受付開始 13:40

ところ 中央公民館小ホール

持ち物 床に敷くためのバスタオル(ヨガマット)
水・タオル

講師 中野 正英さん(健康運動指導士)

申込み 令和7年4月1日以降に参加したことのない方は、事前に健康増進課まで申込みが必要です。

※人数を制限して体組成測定(筋肉量・脂肪量の測定)を行います。

※動きやすい服装・靴でお越しください。

誰でも自由に参加できるウォーキング

季節を楽しみながら、一緒に歩きませんか。
自主ウォーキングサークル「かるがもの会」主催のウォーキングイベントです。

対象 歩くことに支障のない方

とき 4月17日(金)
5月7日(休)

集合時間 9:00(2時間程度)

集合場所 新庄健康福祉センター

※費用・申込み不要 ※雨天中止



生活習慣病予防に関する情報については、こちらをご覧ください。

詳細



助成金

アピアランスケア助成金

がん治療による外見の変化に伴う不安や悩みを軽減し、生活の質の向上に向けた支援として、医療用ウィッグや乳房補整具の購入費用の2分の1を助成します(上限2万円)。

申請期限は補整具を購入した日の翌日から起算して1年以内となります。

対象者等の詳細は、市ホームページをご覧ください。



詳細



詳細



脳ドック検診

検診費用の7割(2万円まで)を助成します。

対象 (下記すべてに該当する方)

- ①本市に住民票がある方
- ②受診日において満40歳以上の方
- ③脳血管疾患の治療中、または経過観察中でない方

受付期間 4月1日(水)～令和9年2月26日(金)

※事前申請が必要

※定員に達し次第終了



図書館情報

新庄 【☎ 0745 (69) 4646】

當麻 【☎ 0745 (48) 6000】



おはなし会

【當麻おはなし会】

とき 4月19日(日) 13:30～

ところ 當麻図書館 1階児童閲覧室

◇絵本：たまごのあかちゃん

◇おはなし：子ぐまのダンポポ

☆おはなし：マーシャとくま ほか

【新庄おはなし会】

とき 4月25日(土) 14:00～

ところ 新庄図書館 ふれあいルーム

◇大型絵本：サンドイッチサンドイッチ

◇紙芝居：うりこひめとあまのじゃく

☆おはなし：腰折れすずめ ほか

【もぐちゃんと絵本】

赤ちゃんから参加できる絵本の読み聞かせ会。

赤ちゃん絵本や手遊びを楽しみましょう。

とき 4月16日(木) 10:30～

ところ 新庄図書館 ふれあいルーム

※開始時間に間に合うようにお越しください。

※◇小さい子向け ☆大きい子向け

Let's enjoy 英語の絵本

ボランティアグループによる読み聞かせ

対象 幼児～小学校低学年

※どなたでも参加できます。

とき 4月12日(日) 10:00～

ところ 新庄図書館 ふれあいルーム

絵本 Toasty

(トーストちゃん)



新着図書

【一般書】

できる Gemini 清水 理史 他 新庄館

認知症の進行を早める生活、遅らせる習慣

丹野 智文 他 新庄館

げっばく

月白

宇佐美 まこと 當麻館

【児童書】

言葉と心をはぐくむ0歳からのうたえほん

大日向 雅美 當麻館

さかさま

ほまたひろすけどうわしゅう
浜田広介童話集

TERUKO 當麻館

浜田 広介 新庄館

電子図書館をご利用ください

【一般書】

今日、地震がおきたら アベ ナオミ

三浦綾子電子全集 細川ガラシャ夫人

三浦 綾子

王妃の首飾り

アレクサンドル・デュマ

【児童書】

ナイチンゲール

長谷川 敏彦

ビーカーくんのなるほど理科室用語辞典

うえたに夫婦

どこどこ?セブン

自由国民社

本を耳で聴くオーディオブック

オーディオブックは、朗読で読書を楽しむ「聴く本」です。図書館ホームページからパソコンやスマートフォンを通じて、場所や時間を選ばず、読書を楽しむことができます。

図書館ホームページから資料検索で「オーディオブック」を選択して聴いてください。

かつらぎし電子図書館 開館中!

<https://web.d-library.jp/katsuragi/g0101/top/>



かつらぎし電子図書館では、インターネットに接続されたパソコン・スマートフォン・タブレット端末から電子図書を借りて読むことができます。

●かつらぎし電子図書館にアクセスしてログイン!

ID: 図書利用券のバーコード下の数字7桁

パスワード: 初期パスワードは8桁の生年月日

●図書利用券のない方は図書館で手続きが必要です。

●貸出2冊、貸出期間2週間

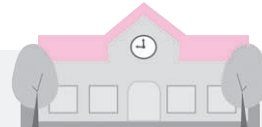

認定こども園 奈良文化幼稚園

～地域の皆様、ありがとう～

年長児が、万代新庄花内店で『お買い物体験』をしました。お味噌汁を作るためのお買い物というミッションを胸に、10グループに分かれて出発です。途中、店内のお掃除ロボットに「これ、どこで売っていますか?」と尋ねたり、店員さんに「どっちがいいですか?」と教えてもらったり…。サポートママの見守りの中、無事お買い物成功!!園で美味しくお味噌汁を作りました。

また、みんな大好き『おひさまパン屋さん』も実施しました。地域のお店カントリーロードさんや万代新庄花内店さんのパンを仕入れて、サポートママ達が一日パン屋さんです。本物のお金の価値を子どもなりに感じてほしいと現金での「売り買い」を経験しています。財布から大切にお金を取り出し、パンを買えたときにはにっこり。今日の昼食は、自分で買ったパンです。

地域の皆様の温かさに包まれて、子どもたちはいきいき活動しています。

【文：認定こども園 奈良文化幼稚園】



歴史博物館ガイド

問 歴史博物館【☎ 0745 (64) 1414】



歴史講座 葛城学へのいざない
かつらぎ おうぼ はにわくんぞう むろみやまこふん はにわ
葛城の王墓と埴輪群像-室宮山古墳の埴輪から-

講師 千賀 久 (当館特任館長)
とき 4月18日(土) 14:00～
ところ 歴史博物館あかねホール
定員 200名 (参加無料)
※定員になり次第締切
申込方法 電話・窓口



「當麻寺練供養 (4月14日開催)」にあわせて、特別な映像を公開します。内容は、令和6年の練供養の様子と、練供養の歴史などを紹介するものです。映像を通して練供養への理解をより一層深めてみませんか。
とき 4月9日(木)～20日(月)
ところ 歴史博物館常設展示室





蓮花ちゃん
と
めざそう!



消費生活の達人

賃貸住宅契約時の注意

賃貸アパートなどに関する消費者トラブルは非常に多く、注意が必要です。
入居時から対策を行いましょう。

入居時のチェックポイント

- 契約前に現地を下見し、近隣環境を必ず確認する！
最近インターネット等で簡単に物件を検索できますが、実際に現地に行かないと把握できないことがあります。時間帯や曜日を変えるなどして何度か下見をしましょう。
- 契約する前に、契約内容の説明をよく聞き、契約書類の記載内容をよく確認する！
貸主側（管理会社や不動産業者、大家等）から説明される契約内容をよく聞き、わからないことがあればその場で確認し、内容をよく理解した上で契約しましょう。特に、禁止事項や修繕に関する事項のほか、「ハウスクリーニング費用は全額借主負担」など退去する際の費用負担に関する事項は必ず確認しましょう。

- 入居する時には、賃貸住宅の現在の状況をよく確認し、記録に残す！
退去時の原状回復に関するトラブルは非常に多いので注意が必要です。入居する時には、賃貸住宅にキズや汚れなどがいないか、エアコンなど備え付けの設備がきちんと動作するかなど、できる限り貸主側と一緒に、写真やメモに残し、住宅の入居時の状況をしっかり確認しましょう。
- 入居してから、以前からあった傷を見つけた場合は、早めに貸主に連絡する！
退去時の不安をなるべく早期に解消しておきましょう。

困ったときや契約に関する相談は、お住まいの地域の消費生活相談窓口（27ページ参照）へご相談ください。

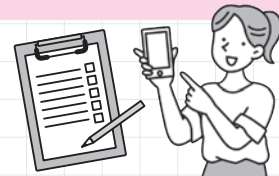

☎ 商工観光プロモーション課【☎ 0745 (44) 5111】

手話



を覚えよう!

お暇ですか?

①



両手の手のひらを自分側に向けて両胸の前あたりに構える。

②



手のひらを相手に見せる様に手首を返して振り下ろしながら、首をかしげる。

首をかしげない場合は「暇」「余裕」という手話になります。首をかしげる事で相手に「お暇ですか?」と問いかける手話になります。

【協力】

葛城市聴力障害者協会会員 北川 恵巳さん

けはやちゃんこ鍋通信 Vol.7



～ちゃんこ鍋の世界へようこそ～



☎ 商工観光プロモーション課 【☎ 0745 (44) 5111】

「相撲発祥の地・葛城市」を知ってもらい、力士のソウルフードである「ちゃんこ鍋」を身近に感じてもらいたい！との思いからスタートした「けはやちゃんこ鍋通信」第七弾！

2月5日と24日に、「第3回けはやちゃんこ鍋コンテスト」決勝戦で戦った作品が給食で提供されました（市内の幼稚園、小中学校に約4000食提供）。

給食で提供するにあたり、レシピを可能な限り再現しつつ、大量に調理しやすいようにアレンジを加えました。

今後も入賞作品が給食として提供されるかもしれません。楽しみにお待ちください。

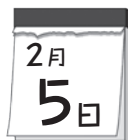

カレーザパンチ
(レシピ考案：白鳳中学校生徒)



【メニュー】カレーザパンチ、ごはん、牛乳、ツナサラダ、もちいなり



あったか♡粕汁ちゃんこ鍋
(レシピ考案：新庄中学校生徒)



【メニュー】あったか♡粕汁ちゃんこ鍋、パリパリそうめん(トッピング用)、ごはん、牛乳、くきわかめのごもくいため



けはやまつり開催

相撲館「けはや座」にて、相撲の開祖とされる「たいまのけはや當麻蹶速」にちなんで「けはやまつり」が開催されました。葛城市観光大使の白鵬翔さん（第69代横綱白鵬）も来館されました。相撲教室では、参加者に直接指導していただき、貴重な機会に、子どもたちは熱心に稽古に励みました。けはやミニマルシェも開催され、様々なキッチンカーなどが出店したり、けはや相撲甚句会作のオリジナルちゃんこ鍋が数量限定でふるまわれたりと、相撲の魅力に触れながら多くの人でにぎわう一日となりました。



かもきみの湯より お知らせ

かもきみの湯

(御所市五百家333)

☎0745・66・2641

〇臨時休館について

定期メンテナンス及び清掃実施のため4月8日は臨時休館となります。

〇繁忙期間の

大人(中学生以上)利用料金

【期間】

4月27日・4月28日・4月30日・5月1日・5月7日・5月8日・8月10日・8月12日・14日・12月28日～31日・令和9年1月4日～8日

【繁忙期料金】

800円

【通常期料金】

700円(平日)

800円(土日祝)



自衛官等 募集

自衛隊奈良地方協力本部

橿原地域事務所

☎0744・29・9060

幹部候補生(第2回)

【受付】6月5日まで

【一次試験日】6月13日

【二次試験日】7月25～31日

※歯科・薬剤科、専門(陸)、音楽要員、キャリア採用幹部

についてはお問い合わせください。

【資格(大卒程度試験)】22歳

以上26歳未満※20歳以上22歳

未満は大卒(見込み含む)。

修士課程修了者等(見込み含む)

は28歳未満。

【資格(院卒者試験)】修士課程

修了者(見込み含む)で20

歳以上28歳未満

幹部候補生(第2回)

【受付】6月5日まで

【一次試験日】6月13日

【二次試験日】7月25～31日

てんいち先生



毎月11日は
人権を確かめあう日です

消防統計 2月(2026年累計)

火災 / 2件 (3件)
救急 / 171件 (353件)
救助 / 2件 (3件)

葛城消防署

☎0745 (69) 7171



公式 Instagram

☎0745・44・5015

公式 Instagram 運用中!

葛城市の景色やイベントをお

届けます。ぜひフォローし

てください!

マイナンバーカード 更新・受取休日窓口

総合窓口課

☎0745・44・5002

マイナンバーカードの更新
および交付を行っています。

〇新庄庁舎

とき 4月12日(日)

8時30分～12時

〇當麻庁舎

とき 4月25日(出)

8時30分～12時

※更新・受取ともに電話事前

予約制です。

※必要書類については予約時

にご確認ください。

健康保険証として利用する場合

マイナンバーカードを健康
保険証として利用するために
は、紐づけ処理が必要です。

利用のための紐づけ処理

は、ご自身のスマートフォン

やパソコンで手続きする方法

のほか、一部の医療機関・薬

局、市役所等でもできます。

※スマートフォンでの手続き

には、マイナポータルア

プ

リのダウンロード

が必要です。



編集後記

今月号は植樹祭や卒業式の

撮影などで、市内の学校を訪

れる機会が多い月でした。学

校へ取材に伺つと、子どもた

ちの真剣な表情や楽しそうな

様子に触れることができ、い

つも元気をもらっています。

その中でも特に印象的だっ

たのが、市内中学校で行われ

た「選挙出前授業」です。今

回は白鳳中学校にお邪魔し、

取材させていただきました。

模擬投票で使用した備品

は、投票箱や記載台などすべ

て実際の選挙で使用している

ものです。投票所のレイアウ

トも本物の選挙さながらで、
部屋に入った瞬間、思わず声
が出てしまうほどの再現度で
した。

今回の授業は中学3年生を

対象に行われたもので、生徒
たちは、3年後には実際に選
挙権を得ることになります。
初めての選挙は少し不安に感
じたり、難しく感じたりする
こともあるかもしれません。
そんな時、この授業で体験し
たことを思い出してもらえら
と嬉しいなと思います。(湯)

無料相談コーナー

相談	とき		ところ	予約	
人権・行政・心配ごと相談	4月 9日(休)	9時～12時	新庄庁舎	不要	▶総務課・人権政策課 ☎ 0745 (69) 3001 社会福祉協議会 ☎ 0745 (48) 3373
	4月 16日(休)		歴史博物館 (女性相談員)		
	4月 23日(休)		ゆうあいステーション		
弁護士による法律相談	4月 2日(休)	13時～16時 (1回30分)	こども・若者家庭センター	要	▶企画政策課 ☎ 0745 (44) 5016
	4月 16日(休)		新庄庁舎		
中南和法律相談	4月 9日(休)	13時～16時 (1回30分)	新庄庁舎	要	▶奈良弁護士会 ☎ 0742 (22) 2035
消費生活相談 (できるだけ電話で相談ください)	毎週月曜日	10時～16時	新庄庁舎 ☎ 0745 (44) 5111	不要	▶商工観光プロモーション課 ※架空請求や悪質商法など
	毎週木曜日		御所市役所 ☎ 0745 (62) 3001 (内253)		
子ども・若者サポート相談	平日9時～17時 (第2・4土曜は事前予約者のみ)		こども・若者家庭センター	※	▶こども・若者家庭センター ハローサンキュー ☎ 0745 (48) 8639
	※相談内容により要予約。妊娠・出産・子育て・不登校・自立などの悩み相談。				
若者自立のための相談	4月 15日(休)	14時～17時	こども・若者家庭センター	要	▶若者サポートステーションやまと ☎ 0744 (44) 2055
	※15～49歳の方の進路・就職などの悩みを、キャリアコンサルタントなどが対応。				
健康相談 介護相談	毎週火曜日	10時～12時	いきいきセンター	不要	▶地域包括支援課 ☎ 0745 (44) 3455
	※第1・3火曜日はケアマネジャー、第2・4・5火曜日は看護師が担当 (休館日を除く)。				
女性カウンセラーによる女性の悩み相談	4月 9日(休)	13時30分～16時30分 (1回50分)	こども・若者家庭センター	要	▶人権政策課 ☎ 0745 (44) 5005
	4月 23日(休)		新庄庁舎		
増改築・耐震相談	4月 26日(日)	9時～12時	中央公民館	不要	▶葛城市建築組合 ☎ 0745 (69) 3248 (生野) ☎ 0745 (69) 2753 (藤井本)
手話通訳者の設置	毎週水曜日 29日(祝)→30日(休)	13時～17時	新庄庁舎	不要	▶社会福祉課 FAX 0745 (43) 8186 (聴覚障がい者等専用)
	毎週金曜日		當麻庁舎		
おもちゃ病院	4月 4日(土)	10時～14時 (受付13時まで)	中央公民館	不要	▶環境課 ☎ 0745 (44) 5004 ※部品代は実費
	4月 21日(火)		リサイクルプラザ		

市政ニュース

イベント・募集

子育て・健康

文化・教養

お知らせ

まちなニュース

今月の 休館・休園日	4月														5月																						
	水	木	金	土	日	月	火	水	木	金	土	日	月	火	水	木	金	土	日	月	火	水	木	金	土	日	月	火									
	1	2	3	4	5	6	7	8	9	10	11	12	13	14	15	16	17	18	19	20	21	22	23	24	25	26	27	28	29	30	1	2	3	4	5		
図書館(新庄・當麻)	※						休	休					休								休	休					休	※							休		
新庄文化会館							休	休					休								休	休					休								休		
歴史博物館							休	休					休								休	休					休								休		
當麻スポーツセンター							休	休					休								休	休					休								休		
コミュニティセンター							休	休					休								休	休					休								休		
中央公民館							休	休					休								休	休					休								休		
相撲館	休						休	休																													
ふるさと公園	休						休	休					休	休							休	休					休								休		
葛城山麓公園							休						休	休							休						休	休	休								
ゆうあいステーション							休						休								休						休										
いきいきセンター							休						休								休						休		休						休	休	休

イベント、無料相談、休館・休園などは、変更となる場合があります。

※整理休館日

コミュニティバスをご利用ください！



毎日運行
(12/28 ~ 1/4 は運休)

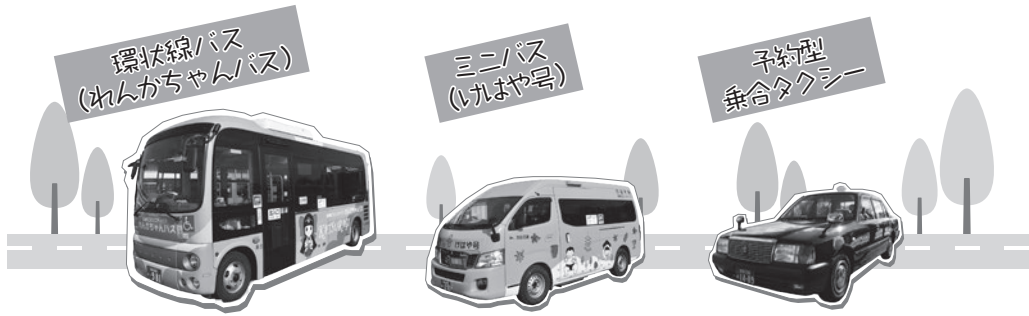

市内を移動する際には、安全・安心のコミュニティバスをご利用ください。お買い物に！通院に！公園へ遊びに！市役所へ！
バスの運行ルート、時刻表などは下記2次元コードをご覧ください。

環状線バス・ミニバスについて

奈良交通株式会社 葛城営業所 【☎ 0745 (63) 2501】

予約型乗合タクシーについて

株式会社サンキュータクシー 【☎ 0120 (939) 439】



道の駅かつらぎ



二上山ふるさと公園



葛城市役所



葛城山麓公園



相撲館



當麻寺

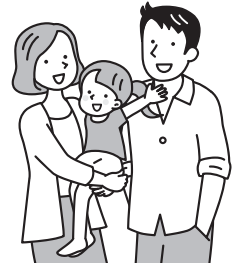

移動美術館を開催します！



作品一覧



公共交通の利用促進を目的にコミュニティバス広告デザイン事業「移動美術館」を開催します。

市内小中学生が「葛城市」をテーマに考案したデザイン 106 作品のうち優秀作品 20 作品をバスの広告スペースに掲示します。作品には葛城市での思い出や風景、行事などが描かれ葛城市の魅力が詰まったデザインとなっています。

お出かけの際、コミュニティバスを利用し、子どもたちの力作をご覧ください。

作品一覧は市 HP からご覧ください。
☎ 企画政策課 【☎ 0745 (44) 5016】



作品の一例



中学生がリアルな選挙を体験！

出前授業で学ぶ選挙のしくみ



3月6日、白鳳中学校で選挙について学ぶ出前授業を行いました。当日は、選挙の仕組みや投票の流れを学び、クイズなどを交えながら選挙について理解を深めました。投票、開票作業を実際の選挙と同じ機材を使用して体験しました。

市政ニュース

イベント・募集

子育て・健康

文化・教養

お知らせ

まちのニュース



投票

代表生徒が立候補者となり、それぞれの政策を発表しました。生徒たちはその内容を聞き、本当の選挙と同じように、「どの候補者に投票するか」を考えながら投票を行いました。

普段なかなか触れる機会のない投票用紙に生徒たちは興味津々。紙を一度折って開く様子を見てみたり、「どれくらい破れにくいのかな？」と軽く力を入れてみる姿も見られました。

また、選挙の運営も生徒たちが担当し、投票用紙を交付したり、立会人として投票所を見守ったりと、実際の選挙さながらの役割を体験しました。



開票

普段は市役所職員が行う作業で、一般の方が行う機会はありませんが、特別に実施しました。

投票箱から投票用紙を取り出し、机の上に広げて候補者ごとに仕分けを行います。その後、実際の選挙でも使用されている計数機を使って票を数えました。

自分たちが投票した用紙がどのように集計されるのかを実際に体験することで、生徒たちは開票作業の流れや選挙の仕組みについて理解を深めている様子でした。

市長選挙です。
候補者氏名をお書きください。



◀実際の選挙と同様の案内をしながら投票用紙を交付している様子。



投票用紙交付機

ボタンを押すと1枚ずつ投票用紙が出てくる機械。

選挙クイズ

Q1. 投票用紙にはある特徴があります。ある特徴って？

- ①破れにくい
- ②燃えにくい
- ③時間が経つと文字が消える



◀投票用紙を机に広げて、候補者ごとに仕分けしている様子。



投票用紙計数機

投票用紙を置くと、枚数を自動で数えてくれる機械。

Q2. 市長選挙で得票数が同じ数だったら、どうやって決めるの？

- ①決選投票を行う
- ②選挙をやり直す
- ③くじ引き

クイズの答えは左にあるよ



祝100歳！ご長寿
おめでとーございませう

木下紀子さんが、1月30日に100歳の誕生日を迎えました。

30代で夫を亡くし、以来、女手一つで2人の子どもを育ててこられました。少々の困難にはへこたれず、笑顔を忘れず、前向きに歩んでこられました。百寿のお祝いには総勢15人が集まり、家族のにぎやかな時間を楽しまれたそうです。今回は108歳の茶寿を目標に、今から予定を立てておられます。

長寿の秘訣は、仕事や家事でよく体を動かしてきたこと、そして好き嫌いなく何でも食べるのだそうです。これからもお元気で、ご長寿を重ねてください。



全国大会出場

ソフトボール

ソフトボールの全国大会に出場する、新庄中学校の浅井恵那さんの激励会を開催しました。

浅井さんは、11月30日に開催された「2025年度奈良県選抜チーム選手選考会」において優秀な成績を収められ、「第22回都道府県対抗全日本中学生女子ソフトボール大会（3月27日～29日開催）」に奈良県代表選手として出場されます。

今後のご活躍を期待しています。



野球

硬式野球の全国大会に出場する、新庄中学校の杉田璃人さんと財前麗音さんの激励会を開催しました。

杉田さん、財前さんは11月30日から12月20日にかけて開催された「第56回春季全国大会奈良県支部予選」で優勝され、「第56回日本少年野球春季全国大会（3月26日～31日）」に出場されます。

今後のご活躍を期待しています。



市町村対抗子ども駅伝大会

心をひとつに、たすきをつなげ！総合 10位

3月7日、第21回市町村対抗子ども駅伝大会が橿原運動公園で開催されました。

大会当日は天候にも恵まれ、県内36市町村代表の小学生選手たちが元気溢れる走りを見せてくれました。

葛城市からも市内選考会で選ばれた子どもたちが、想いと期待を乗せたたすきを懸命につなぎ、力と心をひとつにして走り抜きました。



結果と出場選手

駅伝大会 総合 10位

(総距離 9,980 m)

- 第1区 高木 真歩 (忍海小6年)
- 第2区 奥田 凱也 (當麻小6年)
- 第3区 安川 仁菜 (忍海小6年)
- 第4区 村田 光 (磐城小5年)
- 第5区 田村 凌椋 (忍海小5年)
- 第6区 安達 陽人 (新庄小6年)

タイムトライアルレース

(1,630 m・男子の部)

- 6位 守瀬 琉生 (忍海小5年)

(1,630 m・女子の部)

- 6位 荒木 美衣 (新庄小5年)

※敬称略

※学校、学年は大会当時



ピアノコンクール金賞
 12月14日に第16回ヨーロッパ国際ピアノコンクール in Japan 全国大会が東京都で開催され、石口友登さんが大学 A 部門金賞、全部門を通じて見事グランプリを受賞されました。グランプリの副賞として、石口さんは今夏にスイスでピアノコンサートに出演される予定です。
 今後益々のご活躍を期待しています。

市政ニュース

イベント・募集

子育て・健康

文化・教養

お知らせ

まちのニュース

屋根付きベンチ設置しました！

昨年8月に開催された『葛城市中学生「志」議会』での「誰もが安心して休憩出来るまちづくりについて、熱中症対策となる屋外環境整備」の提案を受けて、休憩施設として、市内の公園（4ヶ所）や市道歩道部（3ヶ所）に屋根付きベンチを設置しました。

このベンチは、屋根、テーブル、ベンチが一体化しており、日陰でゆっくり休むことができます。皆様、ぜひご利用下さい！

設置場所などは右記2次元コードをご覧ください。



卒業・卒園おめでとう

市内の保育所（園）・こども園・幼稚園・小学校・中学校で卒園式、卒業式が執り行われました。

これまでの過ごしてきた日々を振り返りながら、子どもたちは少し緊張した面持ちで式にのぞんでいました。

名前を呼ばれ、前に進み出る姿や、堂々と証書を受け取る姿からは成長が感じられました。

会場には子どもたちを祝う拍手が響き、成長を見守ってきた保護者や先生の表情に喜びの思いが溢れていました。



卒業式



我が家の かつらキッズ



【写真募集】
市内在住の3歳以下のお子さん。
(申込み時点で3歳であれば掲載可)
申込フォームかメールで申し込んでください。
※写真は縦位置で撮影したもの
※掲載は1人1回
※申込順で随時掲載
☎ 秘書広報課 【☎ 0745 (44) 5015】



詳細



申込
フォーム



メール



1歳 ごきゆう なつめ
後久 夏芽ちゃん



0歳 うらくほ さくと
裏久保 朔斗ちゃん



1歳 なかしま あおい
中島 葵ちゃん



3歳 たなか みあや
田中 三純ちゃん



第77回全国植樹祭(令和9年春奈良県で開催)



全国植樹祭大会ポスター原画に 磐城小学校 上村さんの作品が決定!

ポスター作品コンクールで、上村貴乎さん(受賞当時 磐城小学校6年生)の作品が特選に選ばれました。今後大会の広報やPR活動で活用されます。



みんなが頑張っていると
ころを描き、植林をわかりやすく
表現しました。



苗木のスクールステイ

市内の保育所(園)・こども園・幼稚園では、昨年春から植樹祭の関連行事で使用される苗木をどんぐりから育てています。みんなでお世話をし、すくすく生長しています。



写真 當麻小学校附属幼稚園の様子



広報かつらぎ
PDF ファイル



広報かつらぎ
音訳データ



葛城市
ホームページ



葛城市公式
LINE



かつらぎ
てれび



葛城市
観光サイト