

# KATSURAGI

P.2~3  
葛城市地域クラブ



P.26~27  
芝桜まつり



目次

- |             |                       |
|-------------|-----------------------|
| 02 葛城市地域クラブ | 20 文化・教養              |
| 04 市政ニュース   | 24 お知らせ               |
| 15 イベント・募集  | 25 無料相談コーナー・今月の休館・休園日 |
| 17 子育て・健康   | 26 まちのニュース            |

人口・世帯数5月1日現在 (前月比)

|    |               |
|----|---------------|
| 人口 | 37,591人(-29人) |
| 男性 | 18,063人(-12人) |
| 女性 | 19,528人(-17人) |
| 世帯 | 16,096戸(+7戸)  |

この春から、全国で中学校の部活動の体制が大きく変わっています。葛城市では、平日の「学校部活動」と休日の「地域クラブ活動」が連携しながら中学生の生涯スポーツへの関わり方を支えていきます。

☎ 学校教育課 学校パートナー支援窓口  
【☎ 0745 (44) 3800】



葛城市では、たくさんの地域クラブが活動しています。  
今回は、新庄・白鳳中学校の野球クラブとバドミントンクラブを取材しました。

### 新庄野球クラブ・白鳳野球クラブ



休日どちらか1日、各中学校のグラウンドで地域の指導者と顧問の先生が協力して指導を行っています。各校7月の夏の大会に向けて練習に取り組んでいるそうです。

平日は学校部活動として、休日は地域クラブとして活動しています。

#### 【指導者の声】

これまでの学校部活動と地域クラブ活動に差はなく、形態が変わっても生徒たちは頑張っています。活動を続けられる場を提供し続けたいです。(新庄野球クラブ)

新体制がスタートしたばかりでわからないこともありますが、模索しながら子どもたちの道を作っていけたらと思います。(白鳳野球クラブ)



新庄野球クラブ



白鳳野球クラブ

### 新庄バドミントンクラブ・白鳳バドミントンクラブ



休日どちらか1日、各中学校の体育館で地域の指導者(両クラブ合わせて8名)がクラブをまたいで協力して両方のクラブを指導しています。

大会への参加は各地域クラブごとになり、お互いに対戦することもあります。写真の春の大会では、両校で一緒に応援する場面も見られました。

平日は学校部活動として、休日は地域クラブとして活動しています。

#### 【指導者の声】

学校以外にも、自分らしく過ごせるもう一つの居場所をもつことで、子どもたちの世界は広がります。そんな場所を与えるために尽力していきたいです。



# 学校部活動の新しいカタチ! 地域クラブ活動

## 学校部活動と地域クラブ活動! どうなるの?

Q. 今まで活動していた学校部活動はどうなるの?

A. 学校部活動は平日のみの活動になります。今まで通り、在校する中学校の学校部活動に継続して参加できます。

Q. 休日の学校部活動はどうなるの?

A. 休日の学校部活動はなくなります。

休日は、学校教育課が運営する地域クラブに参加し、活動してください。



Q. 地域クラブはどこで活動するの?

A. ほとんどが学校部活動と同じ中学校で活動します。

Q. 大会などの参加はどうなるの?

A. 地域クラブから参加します。大会に参加を希望する場合は地域クラブに所属してください。

Q. 地域クラブ活動の指導は、誰がしてくれるの?

A. 「学校部活動の顧問が指導」「地域の指導者が指導」「学校部活動の顧問と地域の指導者が協力して指導」の3つのパターンがあります。各クラブによって異なります。

## 活動パターン (イメージ)

|   | 平 日                                 |  | 休 日 (土or日曜日のいずれか1日)                        |  |
|---|-------------------------------------|--|--|--|
| A | 在校する中学校で実施される<br>学校部活動に参加。<br>2時間程度 |  | 在校する中学校で実施される<br>地域クラブ活動に参加。<br>2~3時間程度    |  |
| B | 在校する中学校で実施される<br>学校部活動に参加。<br>2時間程度 |  | 新庄・白鳳中学校合同で実施される<br>地域クラブ活動に参加。<br>2~3時間程度 |  |
| C | 在校する中学校で実施される<br>学校部活動に参加。<br>2時間程度 |  | 地域クラブには所属せず<br>自宅で趣味活動を行う。                 |  |
| D | 学校部活動には所属せず<br>自宅で趣味活動を行う。          |  | 在校する中学校で実施される<br>地域クラブ活動に参加。<br>2~3時間程度    |  |

地域クラブの活動は、「各学校単位で活動」「新庄中学校と白鳳中学校合同で活動」と、各クラブによって異なるため、活動場所などを含む詳細は市ホームページをご確認ください。

地域クラブ活動の一覧や指導者登録、相談窓口の連絡先など、地域クラブ活動に関する詳細は右記2次元コードをご覧ください。



市ホームページ



## 情報公開・個人情報保護制度の運用状況

☎ 総務課

☎ 0745・44・5006

### 情報公開制度

公正で開かれた市政を推進するため、市が持っている情報（公文書）を請求に応じて公開する制度です。

昨年度の開示請求等は30件あり、そのうち全部開示が17件、部分開示が11件、不開示や拒否が3件、部分開示決定などに対する審査請求は2件でした。なお、事案により複数の開示決定などがなされるものがあるため、開示請求件数より開示方針決定件数が多くなっています。

### 個人情報保護制度

個人情報の適正な取り扱いに関する事項を定め、市が持っている個人情報を本人の請求に応じて、開示や訂正などを行い個人の権利利益を保護する制度です。

昨年度の個人情報の開示請求は6件あり、そのうち全部開示が2件、部分開示が3件、不開示が1件でした。部分開示決定などに対する審査請求は1件でした。

## 葛城市における表彰候補者の募集

☎ 秘書広報課

☎ 0745・44・5015

葛城市表彰条例に基づき、本市自治の振興を図り、または公益に尽力し功労特に著しい者、篤行者、協議会その他の行事などにおける優良者に対して表彰しています。

候補者を募集します。詳細は市ホームページをご覧ください。詳しくは、秘書広報課までお問い合わせください。



詳細

## 防災行政無線

### 戸別受信機の設置はお済みですか？

☎ 生活安全課

☎ 0745・44・5011

葛城市では、市民の皆様に行政、防災、行事、お住まいの大字からの情報を放送しています。

放送を受信するために必要な物が**防災行政無線戸別受信**

機です。全世帯に対し、1台無償で貸与しています。設置を希望される場合は生活安全課にお問い合わせください。

また既に設置されている方で、放送が聞こえない、聞き取りにくい場合もお問い合わせください。

市からの情報（行政・防災・行事）は、携帯電話やスマートフォンを使用し、防災行政無線メールや市公式LINEでも内容を確認できます。事前登録が必要です。左記の2次元コードから登録してください。  
※停電時は内部の乾電池で動きます。



詳細



防災行政無線メール登録方法



市公式LINE登録方法

## 物価高騰対応ひとり親家庭等応援手当について

☎ 子育て支援課

☎ 0745・44・3623

物価高騰の影響を受けて厳しい状況にある低所得のひとり親家庭等を支援するため、児童扶養手当受給世帯に対して、こども1人あたり2万円の「物価高騰対応ひとり親家庭等応援手当」の支給を実施します。

**原則申請不要**で、児童扶養手当の**登録口座へ振り込み**します。

ただし、次の**いずれかに該当する方は申請が必要です**。

- ①受取を希望しない方
  - ②受取口座を変更される方
- 6月19日(金)までに手続きがない場合は、児童扶養手当の登録口座へ支給します。

### 支給額

児童扶養手当の

対象児童1人につき

**2万円**（1回限り）

### 支給時期

6月30日(火)予定

※対象者には案内文書を送付します。

### 支給対象者

葛城市から令和8年2月分の児童扶養手当を受給した方

※全部支給停止者を除きます。

※令和8年2月分の児童扶養手当を奈良県内の他市町村で受給されていた方は、当該市町村へお問い合わせください。

※行政機関を装った詐欺にご注意ください。

ATMの操作をお願いすることや、支払いのための手数料などの振り込みを求めることは絶対にありません。



申請が必要な方はお忘れなく！



詳細

後期高齢者を対象に  
口腔健診を実施します

〇 奈良県後期高齢者医療  
広域連合 事業課

☎ 0744・29・8430

高齢者の健康を保持・増進し、生活の質（QOL）の向上を図り、健康寿命の延伸を目的とします。

**対象** 75歳・80歳・85歳の奈良県後期高齢者医療被保険者（4月1日時点）

**実施期間**

6月1日（月）～11月30日（月）

**健診料** 無料

※受診は1人1回まで

**申込み** 対象の歯科医療機関へ事前にご予約いただき、受診当日に健診券（はがき）とマイナ保険証または資格確認書をご持参ください。健診券（はがき）は、5月下旬に対象の方へ送付されます。

※実施対象医療機関は、左記の2次元コードよりご確認ください。



詳細

男女共同参画週間  
（6月23日～29日）

〇 人権政策課

☎ 0745・44・5005



令和8年度男女共同参画週間  
キャッチフレーズ

あなたらしさが、  
社会のチカラ

「男女共同参画社会基本法」の公布・施行日を記念し、国ではこの期間を『男女共同参画週間』と定めています。

性別にかかわらず、職場、学校、地域、家庭などで、それぞれの個性と能力を発揮できる「男女共同参画社会」を実現するためにはみなさん一人ひとりの取組が必要です。私たちのまわりの男女のパートナーシップについて、この機会に考えてみませんか？

**パネル展**

**とき** 6月19日（金）～29日（月）

※休館日を除く

**ところ** 中央公民館1階

学校パートナー  
支援窓口について

〇 学校教育課

学校パートナー支援窓口

☎ 0745・44・3800

葛城市教育委員会では、学校・家庭・地域の連携をサポートするため、「学校パートナー支援窓口」を設置しました。「先生に言っただけではないけれど、少し心配なことがある」といった際、中立的な立場のスタッフが皆様のお話をじっくり伺います。

学校生活、教職員の指導内容、家庭学習、地域クラブ活動についてなど一人で悩まず、まずはお気軽にご相談ください。

**相談受付時間** 9時～17時

**相談方法** 電話または窓口

— SPS —

学校パートナー支援窓口  
(School Partner Support)



詳細

ジェネリック医薬品を  
使用していますか？

〇 保険課

☎ 0745・44・5003

**ジェネリック医薬品は本当に効くの？**

○新薬（先発医薬品）と同じ有効成分が同じ量含まれていて、効き目も安全性も同等です。

○製造・品質管理も厳しくチェックされ、より飲みやすく改良された薬がたくさんあります。

**ジェネリック医薬品への切り替えは、どうすればいいの？**

○医師や薬剤師へジェネリック医薬品を希望することを伝えましょう。

○おくすり手帳などに貼り付けられるジェネリック医薬品希望シールなどを活用しましょう。

※すべてのお薬にジェネリック医薬品があるわけではないため、ご注意ください。



犬の登録・  
狂犬病予防注射

〇 環境課

☎ 0745・44・5004

生後91日以上の犬を飼っている方は、登録と狂犬病の予防注射を行ってください。

飼った犬を登録すること、また狂犬病予防注射を受けさせることは、狂犬病予防法第4・5条により義務付けられています。

**犬の登録**

登録は生涯1回です。環境課もしくは葛麻庁舎総合窓口で行ってください。

**登録手数料** 3000円

**狂犬病予防注射**

動物病院で受けてください。※料金は動物病院により、異なります。

○飼主・住所などに変更があった場合：環境課で変更届を提出してください。

○転出される場合：転出先の市町村担当課で鑑札を提出してください。

○犬が亡くなった場合：鑑札を持って、環境課もしくは葛麻庁舎総合窓口課で死亡届を提出してください。

## 募集

### 日本語教室開催・サポーター向け研修会

☎ 企画政策課 【☎ 0745 (44) 5016】

#### 日本語教室開催

6月より、市内在住・在勤の外国人の方を対象に、日本語教室を開催します。

防災や交通ルールなどの日常に関するテーマを取り上げ、外国人の方が不安なく日常生活を送れるように支援します。

外国人の方は、ぜひ一度教室をのぞいてみてください。

○ 6月14日(日) 10:00～12:00

ゆうあいステーション

○ 8月2日(日) 10:00～12:00

葛城市役所新庄庁舎 (予定)

※申込みは必要ありません。



詳細

#### 日本語教室サポーター向け研修会

日本語教室で外国人と交流しながら、ボランティアとして学習支援をしていただける方を募集しています。異文化交流に関心のある方、日本語教育に携ってみたい方、ボランティア活動をしてみたい方、どなたでも大歓迎です。

教室開催前に、学習支援サポーター向けの研修を実施しますので、興味のある方は企画政策課までご連絡ください。

とき 6月12日(金) 18:30～

ところ 葛城市役所新庄庁舎 2階会議室

申込み・☎

企画政策課 【☎ 0745 (44) 5016】

【✉ kikaku@city.katsuragi.lg.jp】

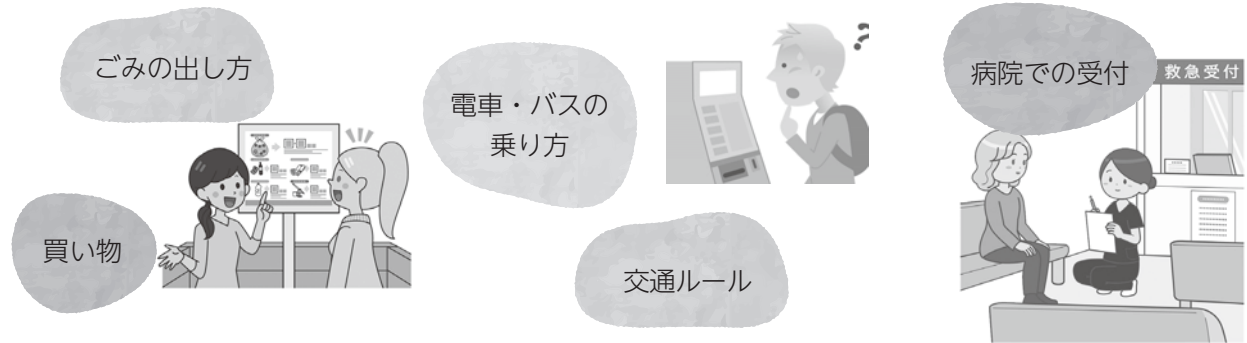

**スポーツ少年団 入団式&ACP講習会**

4月18日、市民体育館にてスポーツ少年団入団式が開催されました。今年度は総勢302名の団員が入団し、力強い行進や誓いの言葉の唱和を通じて、元気いっぴいの姿を見せてくれました。

入団式終了後は、ACP（アクティブ・チャイルド・プログラム）講習会を開催しました。ACPとは、子どもが楽しみながら積極的にからだを動かせる運動プログラムで、現在国も注目している取り組みです。講習会には多くの団員が参加し、異なるクラブや学年の相手とも交流しながら、楽しくからだを動かしました。

#### 危険物安全週間 (6月7日～13日)

☎ 葛城消防署 予防課  
0745・69・7171



危険物安全週間  
キャッチフレーズ

つかみ取れ！  
めざす無事故の頂を

#### 危険物とは？

消防法で定められているもので、一般的に次のような危険性を持った物品をいいます。

- 1 火災発生の危険性が大きい
- 2 火災拡大の危険性が大きい
- 3 消火の困難性が高い

ご家庭でも危険物は使用されています。身近なものは、ガソリン、灯油、軽油、塗料、接着剤、消毒用アルコールなどがあります。

危険物の周囲ではみだりに火気を使用せず、換気の良い場所での取り扱いを行い、保管についても容易に転倒しないような安全な場所を選ぶなど、細心の注意を払いましょう。

# 春季

# 市民スポーツ大会結果

4月19日～  
5月1日



【敬称略】

### ソフトボール

優勝 大和葛城 SC  
準優勝 新庄スターズ

### バスケットボール

優勝 新庄クラブ  
準優勝 CORASON  
第3位 BBC  
// ニューベアーズ

### バレーボール

優勝 当麻ひまわり  
準優勝 PLUM

### テニス

#### 男子ダブルス

優勝 中 公宏 八川  
津田 直人 竹内  
準優勝 後藤 栄晴 薑  
渡辺 龍太郎 薑  
第3位 堀田 晋也 疋田  
早田 章吾 新庄  
// 森 昭博 薑  
平野 裕大 長尾

#### 女子ダブルス

優勝 中 真紀子 八川  
堀田 明美 疋田  
準優勝 河村 晶乃 竹内  
堀田 詩織 疋田  
第3位 西川 登志恵 寺口  
池田 博子 竹内  
// 津田 浩子 竹内  
榎井 かおり 當麻

#### ミックスダブルス

優勝 中 公宏 八川  
堀田 詩織 疋田  
準優勝 堀田 晋也 疋田  
堀田 明美 疋田  
第3位 津田 直人 竹内  
津田 浩子 竹内  
// 田仲 克好 北道穂  
松嶋 由香 八川

### ソフトテニス

#### 一般男子ダブルス

優勝 重原 悠吾 柿本  
斉藤 雄二 北花内  
準優勝 喜多 聡 疋田  
石井 基博 北花内  
第3位 大谷 良文 林堂  
白石 栄一 北花内

#### 一般女子ダブルス

優勝 樋口 稔乃 當麻  
山中 登子 南花内  
準優勝 西本 和子 大屋  
林谷 みつ子 兵家

### バドミントン

#### 男子1部ダブルス

優勝 古匠 元気 辨之庄  
和田 多持 中戸  
準優勝 中霧 茜 木戸  
吉川 みづ穂 疋田  
第3位 南 伸明 笛堂  
下村 秀典 北花内

#### 女子1部ダブルス

優勝 和田 由香梨 中戸  
富岡 里沙 太田  
準優勝 古匠 晴世 辨之庄  
富岡 桂子 太田  
第3位 中嶋 恵子 勝根  
広辻 玲子 南今市

#### 女子2部ダブルス

優勝 小西 正美 西室  
藤川 奈津美 尺土  
準優勝 青木 智子 葛木  
岡本 和代 辨之庄  
第3位 上村 理恵 尺土  
小倉 麻里 八川

#### 混合1部ダブルス

優勝 古匠 元気 辨之庄  
和田 由香梨 中戸  
準優勝 吉川 みづ穂 疋田  
富岡 里沙 太田  
第3位 中霧 茜 木戸  
古匠 晴世 辨之庄  
// 和田 多持 中戸  
中嶋 恵子 勝根

#### 混合2部ダブルス

優勝 岡本 和代 辨之庄  
青木 智子 葛木  
準優勝 小西 正美 西室  
小倉 麻理 八川

#### 中学生1部ダブルス

優勝 山本 孟 長尾  
和田 耀斗 中戸  
準優勝 高瀬 志穂里 加守  
小畑 奈桜 八川  
第3位 阪口 奈桜 木戸  
中井戸 資廣 指導者  
// 巽 奏仁 八川  
松本 啓佑 兵家

#### 中学生2部ダブルス

優勝 車谷 はるの 長尾  
宮下 彩葉 長尾  
準優勝 中本 芽依 加守  
和田 珠璃 西室  
第3位 辻 侑里香 寺口  
南島 志帆 葛木  
// 大野 夢叶 南花内  
芳村 香春 北花内

#### 中学生1部シングルス

優勝 辻本 花香 疋田  
準優勝 田川 紗帆 東室  
第3位 植本 逞音 當麻  
// 松永 ひより 東室

#### 中学生2部シングルス

優勝 辻 侑里香 寺口  
準優勝 東 心温 八川  
第3位 松本 啓佑 兵家  
// 巽 奏仁 八川

#### 中学生3部シングルス

優勝 車谷 はるの 長尾  
準優勝 宮下 彩葉 長尾  
第3位 山本 孟 長尾  
// 高瀬 志穂里 加守

### グラウンド・ゴルフ

#### 男子の部

優勝 横谷 日出夫 疋田  
準優勝 三谷 誠 今在家  
第3位 福井 薫 南今市

#### 女子の部

優勝 當麻 暢子 尺土  
準優勝 背古 美津子 八川  
第3位 銭谷 純子 北花内

### ゲートボール

優勝 三重野 文夫 尺土  
高谷 啓介 新在家  
山本 教嗣 新在家  
田中 工文 新在家  
南島 光治 南道穂  
高谷 八寿世 新在家  
三俣 澄子 今在家  
駒井 多加子 加守  
宮崎 美恵子 當麻  
西川 仁紀子 太田  
第3位 石橋 宗忠 新在家  
山本 治雄 尺土  
三俣 邦彦 今在家  
勝浦 光彦 尺土  
小路 シズエ 當麻  
西井 フミ子 加守

### 卓球

#### 男子ダブルス1部

優勝 黒田 晃成 竹内  
橋本 豊 西辻  
準優勝 藤原 弘樹 勝根  
大植 民生 今在家  
第3位 石田 聡 長尾  
中村 仁 竹内  
// 竹本 魁斗 尺土  
塚原 菜緒 當麻

#### 女子ダブルス1部

優勝 石田 てるみ 當麻  
西川 孝子 忍海  
準優勝 西川 裕子 八川  
堀川 満江 笛堂  
第3位 吉村 由子 北道穂  
山岡 美代子 疋田  
// 小磯 要子 八川  
宮秋 都子 兵家

#### 男子シングルス1部

優勝 亀田 幸秀 八川  
準優勝 橋本 豊 西辻  
第3位 黒田 晃成 竹内  
// 大植 民生 今在家

#### 男子シングルス2部

優勝 土岐 颯飛 南道穂  
準優勝 江浪 羽琉 勝根  
第3位 上田 悠雅 當麻  
// 橋本 大悟 當麻

#### 女子シングルス1部

優勝 森本 芽吹 南今市  
準優勝 塚原 菜緒 當麻  
第3位 西川 孝子 忍海  
// 西川 裕子 八川

#### 女子シングルス2部

優勝 石田 てるみ 當麻  
準優勝 中尾 一子 加守  
第3位 村井 咲心 竹内  
// 吉村 由子 北道穂

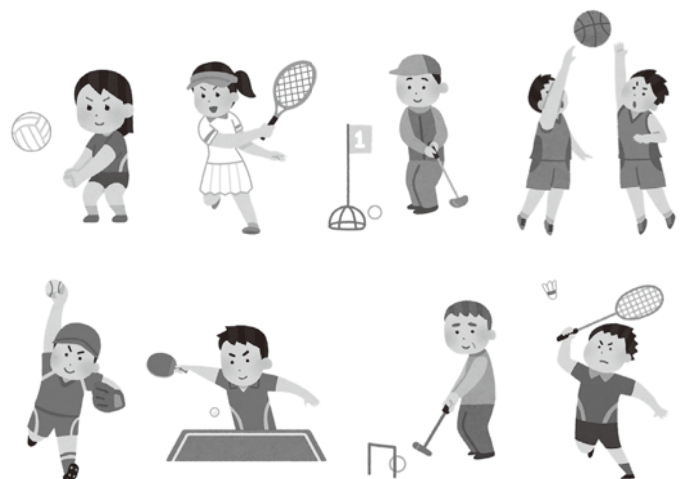

## 空き家

### 空き家等の適切な管理をお願いします

空き家等の予防適正管理 ▶ 〇 都市計画課 【☎ 0745 (44) 5013】

空き家等の利活用 ▶ 〇 企画政策課 【☎ 0745 (44) 5016】

適切に管理されていない空き家等を放置したままにすると、安全性の低下、公衆衛生の悪化等さまざまな問題が起こり、周辺に悪影響を及ぼし、住民トラブルの原因にもなります。

市は、効果的な空き家対策を推進していくため、

「葛城市空家等対策計画」を令和8年4月に策定しました。計画の内容については、市ホームページをご確認ください。



葛城市空家等対策計画

#### 空き家バンク

市内の物件について空き家の提供を希望される場合に物件登録ができます。空き家の利用を希望する方には連絡調整いたします。ただし、交渉・契約に関することは市は一切関与いたしません。相互で話し合いをお願いいたします。空き家の登録・利活用等については、市と委託業者（特定非営利法人 空き家コンシェルジュ）が連携して実施していますので、お気軽にご相談ください。



詳細



空き家コンシェルジュ HP

#### 危険空家等解体工事補助金

老朽化した危険な空き家等の解体を促進し、地域の安全性の向上に資するため、市内における防災又は防犯上危険な空き家等の解体費用の一部について、予算の範囲内において補助を行います。審査にあたって、申請後に特定非営利活動法人 空き家コンシェルジュによる不良度判定調査を実施します。

##### 【補助金額】

50万円 ※補助対象経費の1/2以内

※補助対象物件についての詳細は、右記2次元コードをご覧ください。



詳細

#### 令和6年4月1日から 相続登記の申請が義務化されています

相続によって不動産を取得した相続人は、その所有権を取得したことを知った日から **3年以内に相続登記をしなければなりません。**

(遺産分割をした場合も同様)

正当な理由なく義務違反した場合、

**10万円以下の過料の適用対象**となります。

また、令和6年4月1日以前の相続でも、不動産の相続登記がされていないものは、申請義務が生じます。詳細は法務局まで。



#### 空き家を放置しておくと 固定資産税が高くなる？

一定の住宅用地について住宅用地の特例措置により、固定資産税が最大1/6まで減額されていましたが、平成27年度税制改正以降、適切な管理が行われていない空き家の敷地は上記の特例措置が適用されないことになりました。つまり、空き家を放置しておくと、固定資産税が高くなる可能性があります。



# 令和8年度国民健康保険税 加入者負担の公平化を目指します

☎ 保険課 【☎ 0745 (44) 5003】

令和8年度の税率は、令和7年度までの医療分・支援金分・介護分に加えて、「子ども・子育て支援金分」が加算されます。これは全ての世代や企業から支援金を拠出いただき、子育て施策の拡充に充てるもので、子どもや子育て世帯を社会全体で支える制度です。

今年度の国保税納入通知書は、納税義務者である世帯主に7月中旬に送付します。

## 国民健康保険税の年額（①～④の合計額）

- ①所得割額…  
基準所得(令和7年中総所得－基礎控除43万円)  
×所得割率
- ②均等割額…被保険者1人当たりの額
- ③18歳以上均等割額…  
18歳以上被保険者1人当たりの額
- ④平等割額…各世帯に均一の額



詳細

## 令和8年度 保険税の算定内訳

|                         | 医療分            | 支援金分           | 介護分              | 子ども・子育て支援金分 |
|-------------------------|----------------|----------------|------------------|-------------|
| 課税対象者                   | 被保険者全員         |                | 介護2号被保険者【40～64歳】 | 被保険者全員      |
| ①所得割額                   | 基準所得×7.64%     | 基準所得×3.27%     | 基準所得×3.03%       | 基準所得×0.31%  |
| ②均等割額                   | 2万7600円        | 1万1500円        | 1万6900円          | 1700円(※1)   |
| ③18歳以上均等割額              | -              | -              | -                | 200円(※2)    |
| ④平等割額                   | 2万円            | 8400円          | -                | -           |
| 限度額<br>( )内は、<br>令和7年度額 | 66万円<br>(65万円) | 26万円<br>(24万円) | 17万円<br>(17万円)   | 3万円         |

※1 子ども・子育て支援金は全ての被保険者にかかりますが、18歳未満被保険者の均等割額は全額軽減されます。

※2 軽減分を18歳以上の被保険者で均等に負担します。

おいですよ！ほんわかサークルへ

☎ 子ども・若者家庭センター

☎ 0745・48・8639

子ども・若者家庭センターでは、妊娠中から概ね40歳までの方を中心に、年齢に関わらず幅広い年代の子育て相談、若者相談等を受け付けています。相談内容に応じて、情報提供や適切なサービスや支援機関にお繋ぎします。気になることがあれば、お気軽にご相談ください。

その中で、毎月一回実施している「ほんわかサークル」を紹介します。家庭相談員2名と数名の母と子のグループでの活動になります。ほっこりした雰囲気の中でお母さんが周りの方と一緒におしゃべりをしたり手遊びや歌をうたったりしながら楽しむことができます。



こわか通信



初めて赤ちゃんを出産された方は、赤ちゃんとの生活に不安を感じる方もいるでしょう。「泣き止まない」「ミルクを飲まない」「寝てくれない」「離乳食を食べない」など、どうしていいかわからなくなることもあるのではないのでしょうか？

そんな時、身近に相談できる人がなく、不安や悩みを抱えてしまう人もいると思います。

この「ほんわかサークル」で、いろんなことを相談したり話し合ったりしませんか？赤ちゃんとのかかわりの新たなヒントが得られるかもしれません。

参加を希望される方、相談してみたい！という方はお気軽にご連絡ください。



### ヘルメット購入費の一部を補助



自転車乗車時のヘルメット着用を促し、自転車事故による負傷の軽減を図るため、自転車用ヘルメットの購入費の1/2を補助します（上限2千円）。

- ※使用者1人につき1回
- ※購入後1年以内
- ※対象のヘルメットは下記の安全基準を満たすもの。
  - ① SG マーク
  - ② JCF マーク
  - ③ CE マーク
  - ④ GS マーク
  - ⑤ CPSC マーク
  - ⑥上記の安全基準に類する認証等を受けたもので、市長が認めるもの。

### 幼児2人同乗用自転車購入費の一部を補助



安全基準適合外の自転車に幼児を同乗させての不安定な走行での交通事故の防止、また幼稚園、保育所等の送迎時の安全確保や送迎車両による混雑の緩和を図るため、自転車の購入費の1/2を補助します（上限4万円）。

- ※1世帯につき1回
- ※購入後1年以内
- ※購入時および申請時に未就学児2人以上を養育している世帯
- ※対象自転車はBAAマーク〔(社)自転車協会(幼児2人同乗用自転車安全基準認定証)〕もしくはSGマーク〔(財)製品安全協会(幼児2人同乗用)〕が貼り付けされたもの。

### 自動車急発進等抑制装置後付設置費用の一部を補助



満65歳以上の市内在住者の交通事故防止と交通事故時の被害軽減のため、自動車の新規登録後に自動車急発進等抑制装置を購入及び設置する費用の1/2を補助します（上限3万円）。

- ※1人につき1回
- ※購入後1年以内

### 特殊詐欺等防止対策機器購入設置費用の一部を補助



深刻化する高齢者の特殊詐欺被害を未然に防止するため、特殊詐欺等防止対策機器の購入費等の1/2を補助します（上限1万円）。

- ※対象となる特殊詐欺等防止対策機器は、公益社団法人全国防犯協会連合会が推奨する優良防犯電話のうち、自宅に設置し使用するもの。
- ※購入後1年以内



# 補助

## 「安心・安全なまちづくり」 さまざまな補助金を交付しています

☎ 生活安全課 【☎ 0745 (44) 5011】

各補助において条件が異なります。詳細は、市ホームページをご確認ください。

### ブロック塀等の撤去及び撤去に伴う改修費用の一部を補助



自然災害及び老朽化に伴うブロック塀等の倒壊による事故の未然防止や道路等の安全確保を図るため、ブロック塀等の撤去や付随する改修工事にかかる費用の1/2を補助します（撤去費用上限10万円・改修費用上限20万円）。

※ブロック塀等の改修は撤去と一体で行うもので、単独では対象になりません。

### 耐震診断の補助



地震から家族と財産を守る為には強い我が家にすることが不可欠で、その第一歩が耐震診断です。その診断費用（市と契約した奈良県木造住宅耐震診断員の診断費用全額）を補助します。

※対象になる住宅は昭和56年5月31日以前に着工された木造住宅で、延べ床面積がおおむね250㎡以下の階数が地階を除き2階以下のもの。

### 耐震改修工事費用の一部を補助



災害に強い安心・安全なまちづくりを推進するため、住宅の耐震改修を行う所有者等に費用の一部を補助します（上限30万円）。

※耐震改修工事の契約前に必ず補助金の申請をしてください。補助金の交付決定以前に工事に着手した場合は、補助金を交付できません。

### 感震ブレーカー設置の一部を補助



安心・安全なまちづくりを推進するため、地震時に一定以上の揺れを感知した場合、自動的にブレーカーなどの電気を止め、不在時や緊急時の電気火災を防止する有効な手段である感震ブレーカーの購入設置費用の1/2を補助します（上限3万円）。

※一般社団法人日本配線システム工業会の感震機能付住宅用分電盤の規格で定める構造及び機能を有するもの、もしくは感震ブレーカーなどの性能評価ガイドライン（内閣府）で定める簡易タイプの評価に基づき、一般社団法人日本消防設備安全センターの認証を有するもの、または同等の性能を有すると認められるもの。

※購入後1年以内



# ECOLIFE エコな生活



問 環境課 【☎ 0745 (44) 5004】



## 生ごみの減量化にご協力を！

家庭から出る燃えるごみの年間排出量の約3割以上は、生ごみが占めていると言われています。

生ごみの約7～8割は水分です。生ごみを減らすことは、ごみの重量が減少するほか、ごみの燃焼効率にもつながります。家庭での生ごみを減らすことが重要になってきています。

また、下記のような悩みを解消するために、「家庭用生ごみ処理機」購入の補助や、堆肥づくりのコンテナや発酵資材の提供などを行なっています。生ごみは、捨てる時のひと工夫！でごみの減量になります。

皆さんもぜひチャレンジしてみてください。



こんな悩みはありませんか？

生ごみの日まで置き場に困っている

生ごみのニオイが部屋から抜けない！

溜まった生ごみのムシが心配！

ごみ置き場が動物に荒らされる！

## 補助 家庭用生ごみ処理機（電動式）購入費の一部補助

家庭用生ごみ処理機は、生ごみを乾燥させたり、堆肥を作ることができます。生ごみを乾燥させることで、生ごみに含まれる水分量を減らせ、ごみの減量化にもつながります。

また、ニオイや虫の発生なども減らすことができます。

### 補助金の額

購入価格（税込）の1/2に相当する額（上限3万円）

### 交付対象者（全てに該当する）

- ①市内に住所を有している方
- ②購入した処理機を設置し、適正に維持管理ができる方
- ③処理機により堆肥化されたものを、適正に管理することができる方

**申請方法** 環境課窓口備え付けの申請書に領収書・写真を添えて、環境課へ提出してください。市HPからもダウンロードできます。



詳細



## 募集 堆肥づくりのコンテナや発酵資材を提供します

家庭から出る生ごみを、太陽の熱で堆肥にしませんか。ごみの減量化やCO<sub>2</sub>の削減、資源の循環利用といった効果があります。

市では堆肥づくりのコンテナや発酵資材を提供します。

現在、約500世帯のモニター家庭から出る約100トンの生ごみが堆肥になっています。

家庭菜園をしている方など、ぜひ挑戦してみてください。詳細は、広報かつらぎ令和8年4月号16ページをご覧ください。



# 地域包括支援課からのお知らせ

申込み・☎ 地域包括支援課【☎ 0745 (44) 3455】



## イベント情報

### 知恵の和 教室（認知症予防教室）

認知症について正しく理解し、日常生活の中でできる予防の取り組みを学ぶ教室です。新しい認知症観に基づき、認知症専門医が関わるプログラムで、無理なく続けられる実践方法を身につけることができます。これからも自分らしく元気に暮らすために、一緒に学んでみませんか。

**対象** 市内在住の65歳以上の方

**とき** 6月25日(木)

7月9日(木)・23日(木)・30日(木)

全4回 13:30～15:00

**ところ** 医療法人鴻池会

葛城ステーション北花内

(北花内272-1)

**費用** 無料 **定員** 先着10名

**申込期間** 6月16日(火)まで

**申込み・☎** 地域包括支援課

※定員を超える場合は初受講、前回受講していない方を優先します。

### 15分で簡単！脳の健康チェック

エーザイ株式会社が開発した『のうKNOW®』で脳の健康チェックを行いませんか？タブレットを用いた簡単なトランプテストです。

**対象** 65歳以上で要支援・要介護認定を受けていない方

**とき** 6月4日(木)・18日(木)

7月2日(木)・16日(木)

9:30～12:00頃

**ところ** 新庄庁舎（当日ご案内します）

**費用** 無料

**持ち物** 介護保険被保険者証

(名前と年齢が分かるもの)

**申込み・☎** 地域包括支援課

※1回3人以上の申込みで出張実施できます。

※上記以外の日程も相談可。気軽にご相談ください。



### はつらつ健康教室

運動初心者の方も安心して参加できる簡単な体操や筋力トレーニングで、運動不足の解消と筋力アップを目指します。

**対象** 市内在住の65歳以上の方

**とき** 7月7日(火)～9月1日(火) の毎週火曜日

全8回 (8月11日は休み)

9:15～10:30

**ところ** ウェルネス新庄

**費用** 2200円 (2ヶ月分、初回受講時に全納)

**定員** 30名 (要申込み) **先着順ではありません**

※定員を超える場合は初受講、前回受講していない方を優先し、抽選を行います。

※1年以内に健康診査などを受けていない方は、事前に受けてください。

**申込期間** 6月1日(月)～15日(月) 9:00～17:15

**申込み・☎** 地域包括支援課

**抽選日時** 6月23日(火) 10:00～

**抽選場所** 新庄庁舎 202会議室

※欠席の場合は職員が代理で行います。

※申し込みが定員に満たず抽選を行わない場合は、6月16日以降にお電話でお知らせします。

## 配食サービスのご案内 一食の栄養改善・自立支援事業

ひとり暮らしの高齢者や高齢者のみの世帯で、心身の障害、疾病などの理由で食事の確保が困難な方を対象に栄養に配慮した昼食を平日に配食しています(GW、お盆、年末年始を除く)。

ただし、配食は安否確認を兼ねているため、玄関口まで出てお弁当を手渡しで受け取れる方が対象です。また、1食370円の個人負担が必要です。



○1食370円

○栄養改善

○手渡しで安否確認

○選んだ曜日に配達

市政ニュース

イベント・募集

子育て・健康

文化・教養

お知らせ

まちのニュース

# 熱中症予防のために

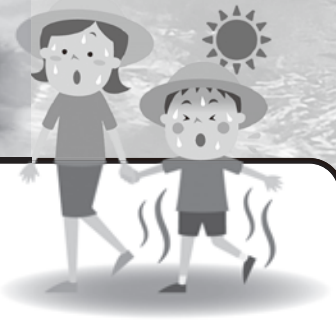

## クーリングシェルターの活用

公共施設などで涼しく休憩！

近年の酷暑を背景として、環境省では、熱中症の危険が高い日に熱中症警戒アラート・熱中症特別警戒アラートを発表し、注意喚起を行うとともに、クーリングシェルターの設置を推進しています。

市では、昨年に引き続き、クーリングシェルター「涼もう場所」を開設していますので、気軽に立ち寄って暑さをしのいでください。新庄健康福祉センター、ゆうあいステーションなど、開設時間は各施設の開館時間中です。詳細は、市ホームページをご覧ください。



詳細

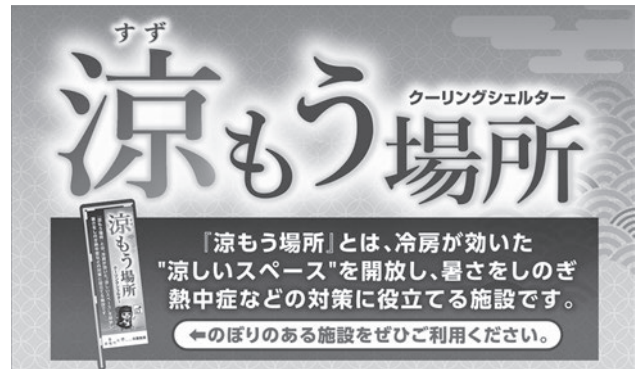

## 熱中症警戒アラートを活用

**熱中症警戒アラート**は、熱中症の危険が極めて高くなると予想される場合に、「暑さ」への注意をうながし、熱中症への予防行動を呼びかけるための情報です。

熱中症警戒アラートの発表は、**前日夕方**または**当日早朝**に、都道府県ごとに発表されます。

熱中症警戒アラート発表時は徹底した予防行動を！



## エアコンや扇風機を活用



室内でも夜でも熱中症になることがあります。

夜や節電中でも上手にエアコンや扇風機を使用しましょう。



環境省の LINE 公式アカウントを友だち追加すると、熱中症予防の情報を受け取ることができます。



## こまめに水分・塩分補給

のどが渇く前に水分を補給しましょう。汗には塩分が含まれています。大量の汗をかいたら、水分とともに塩分も取りましょう。寝る前も忘れずに！



## 日差しをさえぎろう

外出時には日傘の使用、帽子の着用などで日差しをさえぎりましょう。

吸湿性・速乾性のある通気性のよい衣服を着用しましょう。



## 熱中症対策のグッズを活用

保冷剤・氷・冷たいタオルなどで、からだを冷やしたり、市販のひんやりグッズなども活用して、熱中症を予防しましょう。



# イベント・募集

## 認知症講演会『認知症とともによく生きる～丹野智文さんからのメッセージ～』

認知症は、高齢の方だけではなく誰にとっても身近なテーマです。

本講演会は、認知症当事者として全国で講演活動を行っている丹野さんをお招きし、ご自身の実体験をもとにお話しいただきます。診断を受けた時の思いや、日々の暮らしの中で感じていること、周囲との関わりの中で大切にしてほしいことなど、当事者だからこそ伝えられる貴重なお話です。

ご自身のため、ご家族のために、そして地域のために、ぜひご参加ください。

**とき** 6月20日(土)

14:00～15:30 / 開場 13:30

**ところ** 新庄文化会館マルベリーホール

**☎** 地域包括支援課【☎ 0745 (44) 3455】



**丹野智文さん**（認知症本人大使「希望大使」※）

1974年宮城県生まれ。ネットトヨタ仙台でトップセールスマンとして活躍中の2013年、若年性アルツハイマーと診断される。「認知症になったら終わり」という偏見を捨て、「認知症になっても人生を諦めなくていい」ことを実感し、そのための手立てを見出していくことを伝える映画「オレンジ・ランプ」のモデルとなった方です。



**参加無料・申込不要**

※「希望大使」とは、認知症の本人からの発信の機会が増えるよう、厚生労働省が任命したものです。



## 令和8年度 人権教育講座を開催します

人権とは何かを確認し合い、部落問題をはじめ、あらゆる人権問題の解決を目指します。地域社会における人権意識を高め「差別のない明るいまちづくり」を進めましょう。

**参加無料**



|   | とき   | ところ             | テーマ・講師  | 定員            |
|---|--|-----------------|---|---------------|
| 1 | 7月18日(土)<br>10:00～<br>1時間30分程度                         | 中央公民館<br>研修室2・3 | 『共に生きる私たち』～大阪コリアタウンから学ぶ多文化共生～<br>講師 特定非営利活動法人コリアNGOセンター 代表理事 郭 辰雄さん | 60名<br>(申込不要) |
| 2 | 9月26日(土)<br>10:00～<br>1時間30分程度                         | 中央公民館<br>研修室2・3 | 「あなたとともに考えたい部落差別のこと」<br>講師 奈良県立同和問題関係史料センター前所長 深澤 吉隆さん              | 60名<br>(申込不要) |
| 3 | 11月20日(金)<br>13:30～16:45                               | 葛城市内            | フィールドワーク<br>人権スポットを歩く(竹内街道・孝女伊麻・熨斗久兵衛・長尾神社界隈)<br>講師 歴史博物館 館長 神庭 滋   | 25名<br>(要申込)  |
| 4 | 令和9年1月(開催予定)<br>(確定次第HPでお知らせします)<br>10:00～<br>1時間30分程度 | 中央公民館<br>研修室2・3 | 障がい者(児)問題(予定)<br>講師 奈良県立養護学校教員                                      | 60名<br>(申込不要) |

※内容は、変更になる場合があります。ご了承ください。

**申込方法・募集期間** (上記3のみ申し込みが必要)

生涯学習課窓口または電話で申し込んでください。10月1日(木)～15日(木) ※定員になり次第締切

**申込み・☎** 生涯学習課【☎ 0745 (44) 5109】

# イベント・募集

## 高齢者の皆さまから作品募集

### 高齢者作品展（ゆうあいステーション）

高齢者の生きがいと健康づくりを推進する作品展です。作品の保全に万全を期すため、出展の受付・返却もゆうあいステーションで行います。

**対象** 市内在住で60歳以上の方

**種別** 日本画・洋画・書・工芸・手芸・写真

**出品** 1人1点 **作品規格** 特になし

**受付日時** 7月16日(木) 13:00～16:00  
7月17日(金) 10:00～16:00

※事前申込不要。

※この期間に持ち込んでください。

**作品受付・展示場所・返却場所**

ゆうあいステーション2階

**展示期間** 7月22日(水)～7月29日(水)  
10:00～16:00

※7月27日(月)は休館日です。

☎ 地域包括支援課【☎0745(44)3455】

### 第55回シニア県展（奈良県高齢者美術展）

シニア県展が、大和高田市文化会館（さざんかホール）で8月29日(土)～9月2日(水)に開催されます。この美術展への出品は、サイズなどの規格が定められています。出品を希望する方には、詳細を定めた出品規定書をお渡しします。

**出品** 1部門につき1人1点

**出品料** 1点につき1000円

※出品料の振込みは出品者ご自身でお願いします。

**申込期限** 7月1日(水)まで

☎ 地域包括支援課【☎0745(44)3455】

※作品は壊れないように、個別包装してください。

## 求職者向けセミナー

大和飛鳥イノベーション人材創出協議会では、厚生労働省より委託された「地域雇用活性化推進事業」を実施しています。

求職者へ就職後に役立つスキルアップセミナーを提供し、葛城市と明日香村の事業者へマッチングを行い、雇用の定着を目指すサポートをしています。



詳細・申込

**内容** パソコンが苦手でもOK！

就職後に困らないAI活用術

**とき** 6月10日(水) 13:30～16:30

**ところ** ハローワーク大和高田 2階 大会議室

**費用** 無料

☎ 大和飛鳥イノベーション人材創出協議会  
【☎0744(47)1777】

## 七夕の短冊を募集

相撲館の笹に飾る「願い事を書いた短冊」を募集します。直接持参、または郵送してください。

展示後は、「七夕」という小字が残る太田の棚機神社で7月7日に開催される「七夕祭り」に奉納します。

**募集期間・展示期間** 6月29日(月)～7月5日(日)

☎ 葛城市相撲館「けはや座」

【☎0745(48)4611】



## 葛城市ワンパク相撲大会 選手募集

葛城市ワンパク相撲大会に出場する選手を募集します。当日は、ワンパク相撲大会の他、現役力士安全祈願ならびに物故力士追善法要、相撲未経験者による相撲体験、相撲甚句の披露などが行われます。詳細は、葛城市公式観光サイト「Go Katsuragi」をご覧ください。

**とき** 7月4日(土) 受付開始 8:30

**ところ** 葛城市相撲館「けはや座」

**申込期間** 6月22日(月)まで

☎ 葛城市相撲館「けはや座」

【☎0745(48)4611】



申込み

## 【募集】保育所（園）・認定こども園 年度途中入所者（令和8年9月入所希望分）

**対象** 令和8年9月に新規で入所を希望される方

**受付期間** 6月1日(月)～6月30日(火)

**提出場所** こども未来課（當麻庁舎2階）

☎ こども未来課【☎0745(44)5105】



詳細





# 子育て支援センターにおいてよ



子育て支援センター【☎0745(69)5241】・磐城校区児童館【☎0745(48)3670】

市政ニュース

イベント・募集

子育て・健康

文化・教養

お知らせ

まちのニュース

## 親子の絆づくりプログラム (BP1プログラム) に参加しませんか？

はじめての赤ちゃんを育てているお母さんと0歳児の赤ちゃんと一緒に参加するプログラムです。参加したお母さん同士が話し合う中で、子育てに必要な知識を一緒に学び、深めていきます。

### プログラムに参加したお母さんたちの声

- 出産後、こどもと二人で不安や孤独を感じていましたが、他にも同じ環境の人が沢山いて、悩みを共有できて気持ちが楽になった。
- ママ友ができて、育児の情報交換や、自身のストレス解消になった。
- 他の家庭の育児や赤ちゃんの様子を聞くことができて良かった。



**対象** 令和8年4月2日～5月16日生まれの第1子と母親

**日程とテーマ** いずれも10:00～正午  
7月16日(休) 「新しい出会い」  
7月23日(休) 「赤ちゃんのいる生活」  
7月30日(休) 「赤ちゃんとの接し方」  
8月6日(休) 「親になること」

**ところ** 新庄健康福祉センター3階  
すこやかの間

**参加費** 1100円 (テキスト代)

**申込み** 2次元コードまたは子育て支援センターへ電話で申し込んでください。

**問** 子育て支援センター



申込み

## 乳幼児救命講習会

お子さんの急なケガや事故、誤飲などに慌てたことはありませんか？葛城消防署より救急救命士をお迎えして、日常起こりやすい事故時の応急処置や、心肺蘇生法などについてお話していただきます。一度体験しておくだけで安心につながります。



**対象** 未就園児とその保護者  
(保護者のみの参加も可)

**とき** 6月26日(金)  
9:30～11:00

**定員** 20組

**ところ** 新庄健康福祉センター2階  
かつらぎっこ広場

**申込方法** 2次元コードまたは子育て支援センターへ電話で申し込んでください。

**申込期間** 6月8日(月)9:00～

**問** 子育て支援センター



申込み

広告



健康カレンダー

2次元コードを  
読み込んでください

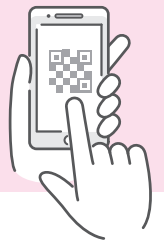

## 6月は「食育月間」 毎月19日は「食育の日」

食育とは、「食」に関する知識と「食」を選択する力を習得し、健全な食生活を実践できる人間を育てること」とされています。6月は社会全体で食育に取り組む強化月間です。

この機会にぜひ食に関する取り組みを行ってみませんか？



6月の食育月間と毎月19日の食育の日は、市職員が「やさしおベジ増しTシャツ」を着用して活動しています。

「やさしおベジ増し」とは、身体に優しい塩加減で野菜を増した食生活のことです。



食育ピクトグラム 出典：農林水産省



ご若からお知らせ

### 親子の健康相談



☎ こども・若者家庭センター 母子保健係 【☎ 0745 (69) 5241】

#### 乳幼児健康相談（予約制）

保健師・管理栄養士による対面での子育てに関する相談を行います。



詳細

**対象** 小学校入学前の乳幼児

**とき** 6月26日(金)・29日(月) 9:15～11:15

**ところ** 新庄健康福祉センター

**予約方法** 電話

広告

### 広告募集中

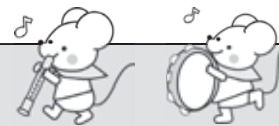

●広報紙（発行部数：約14,700部）

発行日：毎月1日

広告料：10,000円/枠

仕様：縦46×横84mm/白黒

●ホームページ（月間アクセス数約17万件）

広告料：5,000円/枠





# 健康増進課 インフォメーション



☎ 0745 (69) 9900



## 健康増進課のイベント

### いきいき葛城運動塾

自宅でも簡単にでき、お腹まわりをスリムにできる運動を知りたいあなたへ

**対象** 市内在住の19歳以上の方で、ストレッチなどの実施に支障のない方

**とき** 6月22日(月)  
14:00～15:00 / 受付開始 13:40

**ところ** 中央公民館 小ホール

**持ち物** 床に敷くためのバスタオル(ヨガマット)  
水・タオル

**講師** 中野 正英さん(健康運動指導士)  
**申込み** 令和7年4月1日以降に参加したことのない方は、事前に健康増進課まで申込みが必要です。

※人数を制限して体組成測定(筋肉量・脂肪量の測定)を行います。

※動きやすい服装・靴でお越しください。

### 誰でも自由に参加できるウォーキング

季節を楽しみながら、一緒に歩きませんか。自主ウォーキングサークル「かるがもの会」主催のウォーキングイベントです。

**対象** 歩くことに支障のない方

**とき** 6月19日(金)  
**集合時間** 9:00(2時間程度)  
**集合場所** 新庄健康福祉センター

※費用・申込み不要。雨天中止。初心者歓迎

## 検診のお知らせ

### 歯周病検診がはじまります

歯周病は、糖尿病、心筋梗塞、脳梗塞、動脈硬化等の全身のさまざまな病気につながることや、妊婦の場合は早産、赤ちゃんが小さく生まれるリスクがあると言われていいます。

歯周病が進行すると、歯がグラグラして臭いがしたり、噛んで食べると痛みが出たりします。さらに悪化すると、歯を抜くことになります。

対象の方には案内はがきを送付します。  
この機会にぜひお受けください。

**対象** 令和8年度に20歳、30歳、40歳、50歳、60歳、70歳になられる方

**実施期間** 6月1日(月)～令和9年2月28日(日)

**費用** 無料

**受診場所** 市内委託歯科医院

※詳細は、市ホームページをご覧ください。



詳細



### 医療機関での肺がん・結核検診

葛城市では、がんで亡くなる方の中で「肺がん」で亡くなる方の割合が多くなっています。

年2回実施している「集団セット検診」以外に、6月から医療機関(済生会御所病院、済生会中和病院)でも「肺がん・結核検診」が受けられるようになりました。毎年1回は肺がん・結核検診をお受けください。

その他、大腸がん検診、胃内視鏡検診、子宮頸がん検診、乳がん検診等も医療機関で受けていただけます。それぞれの実施医療機関等については下記の2次元コードをご覧ください。

**実施期間** 6月1日(月)～  
令和9年2月28日(日)



### 【葛城市の各種がんの死亡者数 (H29～R3)】

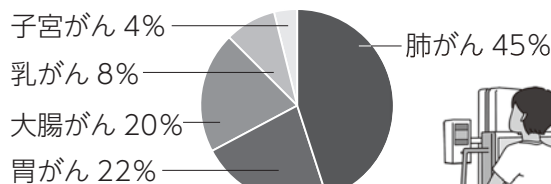

NHK 総合「あしたが変わるトリセツショー(石原さとみ主演)」で肺がん検診のことが放送されました。こちらの動画もご覧ください。



市政ニュース

イベント・募集

子育て・健康

文化・教養

お知らせ

まちのニュース



図書館情報

新庄 【☎ 0745 (69) 4646】

當麻 【☎ 0745 (48) 6000】



### おはなし会

#### 【當麻おはなし会】

とき 6月21日(日) 13:30~

ところ 當麻図書館 1階児童閲覧室

◇絵本：ぞうくんのあめふりさんぽ

◇おはなし：ひとりぼっちのカメさん

☆おはなし：こすずめのぼうけん ほか



#### 【新庄おはなし会】

とき 6月27日(土) 14:00~

ところ 新庄図書館 ふれあいルーム

◇大型絵本：

でんしゃでいこう でんしゃでかえろう

◇エプロンシアター：さるかに話

☆すばなし：ぼうし ほか

#### 【もぐちゃんと絵本】

赤ちゃんから参加できる絵本の読み聞かせ会。

赤ちゃん絵本や手遊びを楽しみましょう。

とき 6月18日(木) 10:30~

ところ 新庄図書館 ふれあいルーム

◇…小さい子向け

☆…大きい子向けプログラム

※開始時間に間に合うようにお越しください。



### Let's enjoy 英語の絵本

ボランティアグループによる読み聞かせ

対象 幼児~小学校低学年

※どなたでも参加できます。

とき 6月14日(日) 10:00~

ところ 新庄図書館 ふれあいルーム

絵本 It's okay to be different.

違っていいんだよ



### 新着図書

#### 【一般書】

赤ちゃん超ぐっすり育児

愛波 あや

観る前に読む大修館スポーツルール2026

大修館書店編集部

短歌ください 反対に回して篇

穂村 弘

#### 【児童書】

ネット・ゲームとのつきあい方

関 和之

はじめての国旗えほん

永岡書店編集部

ノラネコぐんだんこんには

工藤 ノリコ

### 電子図書館をご利用ください

#### 【一般書】

やってみいたいスマホ活用術 いちばんカンタン!

岡嶋 裕史

間取りの模範解答

建築家 31 会

テミスの不確かな法廷

直島 翔

#### 【児童書】

アリのひみつ大図鑑

佐藤 俊幸

流れ星フレンズ

くるた つむぎ

はなかつぱおおきくなるぞ?! あきやま ただし

### 初めてでも安心! タブレット型 PC 体験講座

お一人に一台 iPad をご用意し、基本的な操作方法や葛城市立図書館のホームページの利用方法などをわかりやすく説明します。

対象 中学生以上

とき 6月20日(土)

13:30~15:00 / 開場 13:15

ところ 當麻図書館 2階 大研修室

募集人数 10名 (先着順)

参加費 無料

申込開始 6月3日(水) 9:00~

申込み 當麻図書館カウンターまたは電話で申込んでください。

※定員になり次第締切

☎ 當麻図書館 【☎ 0745 (48) 6000】





## 當麻小学校附属幼稚園

### ～「わくわくタイム」で元気もりもり みんななかよし～

初めての先生や環境、友達に緊張気味だった子どもたちも、新しい生活に慣れてきて、園庭やリズム室で元気いっぱい遊んでいます。

異年齢児との交流も自然に生まれており、年少児が、年長・年中児の真似をして一生懸命に虫を捕まえたり、一緒に色鮮やかな草花を探して「色水遊び」を楽しんだり、遊びの輪がどんどん広がっています。

また、當麻幼稚園では、毎日「わくわくタイム」を設けています。この時間は、園児全員で体操や運動遊びを行い、心身ともにリフレッシュする大切な時間です。お気に入りの曲に合わせて、はじけるような笑顔で一生懸命に体を動かしています。日々の活動を通じて、体力の向上に加え、みんなで動く楽しさや一体感を味わっています。

これからも、一人ひとりの「やってみよう！」という気持ちを大切に、のびのびとした園生活が送れるように、温かく見守りながら過ごしていきたいです。

【文：當麻小学校附属幼稚園】



## アートチャイルドケア奈良葛城保育園

### ～春 みつけ♪～



新しい年度がスタートし、子ども達はそれぞれひとつ大きいクラスになり、新しいお友達も来てくれました。

初めは新しい環境に泣きだす子ども達も、お外に行くとニコニコ♪できるだけお天気の良い日はお散歩に出かけました。

小さいお友達が公園で戸惑っていると、2歳児さんが駆け寄りそっと手をつなぐと・・・どんどんつながりみんなでお散歩になりました。

また、お友達が「てんとう虫いてた～」と声をかけると“てんとう虫探し”が始まり、木のきりかぶや草の中を必死になって探す姿がとっても可愛いく、見つけた時には満面の笑顔で見せに来てくれました。

タンポポの花びらを一枚ずつちぎったり、綿毛に息を吹きかけたり、たくさんの春を感じて遊びました。

【文：アートチャイルドケア奈良葛城保育園】

市政ニュース

イベント・募集

子育て・健康

文化・教養

お知らせ

まちのニュース



蓮花ちゃん  
めざそう!



# 消費生活の達人

## テレビショッピング

### テレビショッピングをめぐるトラブル

テレビショッピングは、テレビ画面で商品を確認し、電話で注文できる便利な仕組みです。しかし、届いた商品がイメージと異なっている場合もキャンセルできないなどのトラブルがあります。

また、定期購入であることを確認しないまま注文し、商品が届いてから初めて契約内容を知ってトラブルになる例も増えています。

### 国民生活センターに届いている 相談事例から見る特徴

- テレビで見るイメージと異なり、使用感が自身に合わなかった。
- 返品や解約ができないことがある。
- 電話注文時の説明が不十分だった。
- 高齢の家族が次々と購入してしまう。



### アドバイス

- テレビ広告の情報だけでなく、電話口でも商品や返品・解約条件についてよく確認しましょう。少しでもわからない点があるときは、その場で質問するようにしましょう。
- 意図せず定期購入になっていないか、発送メールや商品が届いた時の商品明細を確認しましょう。
- 判断力が低下した高齢の家族が次々と購入してしまう場合、早めに販売元へ相談しましょう。
- 困ったときや契約に関して相談したいときは、お住まいの地域の消費生活相談窓口（25ページ参照）へご相談ください。



☎ 商工観光プロモーション課 【☎ 0745 (44) 5111】

# 手話



## を覚えよう!

### 雨

①



②



- 頭の上から指先を下に向けて下におろす動きを、2回表します。
- 表情や手の動きの強さで、雨の降り方や強さを表現することができます。
- 手話を用いる際は、表情や手の動きの強さの違いも意識しましょう。



【協力】

葛城市聴力障害者協会会員 北川 恵巳さん



# 歴史博物館ガイド

問 歴史博物館【☎ 0745 (64) 1414】



## 春季企画展

### 古墳と黄泉の世界 —横穴式石室のなかで—

寺口忍海古墳群では、多くの古墳で、死者に添えられた器・須恵器と土師器が、そのままの状態で見つかっています。

その様子のわかる調査資料を写真パネルで紹介し、添えられた土器に込められた死者への想いを読みとり、当時の人びとが死後の世界、他界・黄泉国をどのようにイメージしていたのかを考えます。

会期 7月5日(日)まで

ところ 歴史博物館  
特別展示室



福岡県  
めずらしつかふん  
珍敷塚古墳 壁画

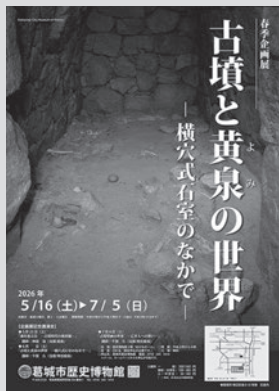

## 歴史講座

### 春季企画展記念講演会 (葛城学へのいざない)

ところ 歴史博物館あかねホール

定員 200名 (参加無料)

※定員になり次第締切

申込方法 電話・窓口

6.13 (土) 14:00~

第2回

古墳と黄泉の世界 —横穴式石室のなかで—  
講師 千賀 久 (当館 特任館長)

7.4 (土) 14:00~

第3回

古墳壁画の世界 —亡き人への思い—  
講師 千賀 久 (当館 特任館長)



## 葛城市民歌壇短歌募集

自由な題材で詠んだ短歌を募集します。  
皆さんからの応募をお待ちしています。

対象 市内在住・在勤の方

応募数 1人2首以内 (自由詠)

※自作未発表作品で、応募作品の著作権は  
葛城市立図書館に帰属

応募方法 新庄・當麻図書館に提出

※応募用紙または原稿用紙に、作品・住所・  
氏名・年齢・電話番号を記入してください。

※漢字には必ずふりがなを振ってください。

※応募用紙は新庄・當麻図書館にあります。  
2次元コードからダウンロードすることも  
できます。

出詠料 無料

応募締切 8月31日(月) ※当日消印有効

問 新庄図書館【☎ 0745 (69) 4646】



電子図書館で「葛城市民歌壇令和7年度」を閲覧できます。



詳細・応募用紙

市政ニュース

イベント・募集

子育て・健康

文化・教養

お知らせ

まちのニュース

## 令和8年経済センサス 活動調査について

企画政策課

☎0745・44・5016

現在、「令和8年経済センサス活動調査」を実施しています。

調査票をお配りした事業所・企業の方で、回答がお済みでない場合は、インターネットもしくは郵送にて回答をお願いします。

回答いただいた内容は「統計法」により、国が適正に管理します。秘密の保護には万全を期しており、統計法により統計作成目的以外に使用することは絶対にありませんので、安心してご回答ください。  
6月8日(月)までに回答をお願いします。



## マイナンバーカード 更新・受取休日窓口

総合窓口課

☎0745・44・5002

マイナンバーカードの更新および交付を行っています。

○新庄庁舎

とき 6月7日(日)  
8時30分～12時

○富麻庁舎

とき 6月20日(土)  
8時30分～12時

※更新・受取ともに電話事前予約制です。

※必要書類については予約時にご確認ください。

健康保険証として利用する場合  
マイナンバーカードを健康保険証として利用するために、紐づけ処理が必要です。

利用のための紐づけ処理は、ご自身のスマートフォンやパソコンで手続きする方法のほか、一部の医療機関・薬局、市役所等でもできます。

※スマートフォンでの手続きには、マイナポータルアプリのダウンロードが必要が必要です。

## 自衛官等 募集

自衛隊奈良地方協力本部  
橿原地域事務所

☎0744・29・9060

【受付】6月5日まで

【試験日】一次試験6月13日

【資格】(大卒程度試験) 22歳以上26歳未満

【資格】(院卒者試験) 修士課程修了者(見込み含む)で20歳以上28歳未満

幹部候補曹

【受付】6月5日まで

【試験日】一次試験6月13日

【資格】20歳以上33歳未満

【試験日】受付後に指定

【資格】18歳以上33歳未満

## てんいち先生



毎月11日は  
人権を確かめあう日です

| 消防統計 4月<br>(2026年累計) |  |
|----------------------|--|
| 火災 0件 (3件)           |  |
| 救急 166件 (734件)       |  |
| 救助 2件 (9件)           |  |
| 葛城消防署                |  |
| ☎0745 (69) 7171      |  |

## 市・県民税納期限

税務課収納促進室

☎0745・44・5010

6月は、市・県民税(第1期/普通徴収)の納付月です。納期は6月30日(火)です。口座振替は、納期限と同じ日です。事前に預貯金残高のご確認をお願いします。

納税通知書が6月15日頃を過ぎてもお手元に届かない場合は、お問い合わせください。

※納期限を過ぎるとコンビニ、スマホ決済アプリ、地方税お支払いサイトでは納付できません。

## かもきみの湯無料入浴

間かもきみの湯

☎0745・66・2641

とき 6月18日(木)

対象 葛城市内在住の方

※小学生以下は保護者同伴

利用方法 1階受付で、対象者と確認できるものを提示(運転免許証、マイナンバーカードなど) ※証明書のコピーや他のサービスと併用は不可

営業時間 10時～23時(最終受付22時)

ところ 御所市五百家333

## 吉野川分水の通水

圃農林課

☎0745・44・5110

6月1日～9月20日(試験通水は5月11日～20日)までの通水期間中の事故防止のため、左記のことにご協力をお願いします。

○吉野川分水幹線水路へ立ち入らない

○吉野川分水施設の用水路、樋門、ゲートなどにむやみに近づかない

○水路内へ汚物、木片、石、ゴミ、草等を投げない

○地域内の河川は、急激な流量の増減が予想されるので注意する

## 編集後記

今月は芝桜まつりや公園まつりなど、イベントの取材に行かせていただき、紹介しきれないほど多くの写真を撮影させていただきました。写真撮影にご協力いただいた皆さまのおかげで、笑顔あふれる誌面となりました。本当にありがとうございました！(小)

# 無料相談コーナー

| 相談                         | とき   |                          | ところ                          | 予約 |   |
|----------------------------|--|--------------------------|------------------------------|----|---|
| 人権・行政・心配ごと相談               | 6月11日(休)                                   | 9時～12時                   | 新庄庁舎                         | 不要 | ▶総務課・人権政策課<br>☎0745(69)3001<br>社会福祉協議会<br>☎0745(48)3373 |
|                            | 6月18日(休)                                   |                          | 歴史博物館(女性相談員)                 |    |   |
|                            | 6月25日(休)                                   |                          | ゆうあいステーション                   |    |   |
| 弁護士による法律相談                 | 6月4日(休)                                    | 13時～16時<br>(1回30分)       | こども・若者家庭センター                 | 要  | ▶企画政策課<br>☎0745(44)5016                                 |
|                            | 6月18日(休)                                   |                          | 新庄庁舎                         |    |   |
| 中南和法律相談                    | 6月11日(休)                                   | 13時～16時<br>(1回30分)       | 新庄庁舎                         | 要  | ▶奈良弁護士会<br>☎0742(22)2035                                |
| 消費生活相談<br>(できるだけ電話で相談ください) | 毎週月曜日                                      | 10時～16時                  | 新庄庁舎<br>☎0745(44)5111        | 不要 | ▶商工観光プロモーション課<br>※架空請求や悪質商法など                           |
|                            | 毎週木曜日                                      |                          | 御所市役所<br>☎0745(62)3001(内253) |    |   |
| 子ども・若者サポート相談               | 平日9時～17時<br>(第2・4土曜は事前予約者のみ)               |                          | こども・若者家庭センター                 | ※  | ▶こども・若者家庭センター<br>ハローサンキュー<br>☎0745(48)8639              |
|                            | ※相談内容により要予約。妊娠・出産・子育て・不登校・自立などの悩み相談。       |                          |                              |    |   |
| 若者自立のための相談                 | 6月17日(休)                                   | 14時～17時                  | こども・若者家庭センター                 | 要  | ▶若者サポートステーションやまと<br>☎0744(44)2055                       |
|                            | ※15～49歳の方の進路・就職などの悩みを、キャリアコンサルタントなどが対応。    |                          |                              |    |   |
| 健康相談<br>介護相談               | 毎週火曜日                                      | 10時～12時                  | いきいきセンター                     | 不要 | ▶地域包括支援課<br>☎0745(44)3455                               |
|                            | ※第1・3火曜日はケアマネジャー、第2・4・5火曜日は看護師が担当(休館日を除く)。 |                          |                              |    |   |
| 女性カウンセラーによる女性の悩み相談         | 6月11日(休)                                   | 13時30分～16時30分<br>(1回50分) | こども・若者家庭センター                 | 要  | ▶人権政策課<br>☎0745(44)5005                                 |
|                            | 6月25日(休)                                   |                          | 新庄庁舎                         |    |   |
| 増改築・耐震相談                   | 6月28日(日)                                   | 9時～12時                   | 中央公民館                        | 不要 | ▶葛城市建築組合<br>☎0745(69)3248(生野)<br>☎0745(69)2753(藤井本)     |
| 手話通訳者の設置                   | 毎週水曜日                                      | 13時～17時                  | 新庄庁舎                         | 不要 | ▶社会福祉課<br>FAX 0745(43)8186<br>(聴覚障がい者等専用)               |
|                            | 毎週金曜日                                      |                          | 當麻庁舎                         |    |   |
| おもちゃ病院                     | 6月16日(火)                                   | 10時～14時<br>(受付13時まで)     | ゆうあいステーション                   | 不要 | ▶環境課<br>☎0745(44)5004<br>※部品代は実費                        |

| 今月の<br>休館・休園日 | 6月 |   |   |   |   |   |   |   |   |    |    |    |    |    | 7月 |    |    |    |    |    |    |    |    |    |    |    |    |    |    |    |   |   |   |   |   |
|---------------|----|---|---|---|---|---|---|---|---|----|----|----|----|----|----|----|----|----|----|----|----|----|----|----|----|----|----|----|----|----|---|---|---|---|---|
|               | 月  | 火 | 水 | 木 | 金 | 土 | 日 | 月 | 火 | 水  | 木  | 金  | 土  | 日  | 月  | 火  | 水  | 木  | 金  | 土  | 日  |    |    |    |    |    |    |    |    |    |   |   |   |   |   |
|               | 1  | 2 | 3 | 4 | 5 | 6 | 7 | 8 | 9 | 10 | 11 | 12 | 13 | 14 | 15 | 16 | 17 | 18 | 19 | 20 | 21 | 22 | 23 | 24 | 25 | 26 | 27 | 28 | 29 | 30 | 1 | 2 | 3 | 4 | 5 |
| 図書館(新庄・當麻)    | ※  | 休 |   |   |   |   |   |   | 休 | 休  |    |    |    |    | 休  |    |    |    |    |    |    | 休  | 休  |    |    |    |    | 休  | ※  |    |   |   |   |   |   |
| 新庄文化会館        |    | 休 |   |   |   |   |   | 休 | 休 |    |    |    |    |    | 休  |    |    |    |    |    |    | 休  | 休  |    |    |    |    | 休  |    |    |   |   |   |   |   |
| 歴史博物館         |    | 休 |   |   |   |   |   | 休 | 休 |    |    |    |    |    | 休  |    |    |    |    |    |    | 休  | 休  |    |    |    |    | 休  |    |    |   |   |   |   |   |
| 當麻スポーツセンター    |    | 休 |   |   |   |   |   | 休 | 休 |    |    |    |    |    | 休  |    |    |    |    |    |    | 休  | 休  |    |    |    |    | 休  |    |    |   |   |   |   |   |
| コミュニティセンター    |    | 休 |   |   |   |   |   | 休 | 休 |    |    |    |    |    | 休  |    |    |    |    |    |    | 休  | 休  |    |    |    |    | 休  |    |    |   |   |   |   |   |
| 中央公民館         |    | 休 |   |   |   |   |   | 休 | 休 |    |    |    |    |    | 休  |    |    |    |    |    |    | 休  | 休  |    |    |    |    | 休  |    |    |   |   |   |   |   |
| 相撲館           |    | 休 | 休 |   |   |   |   | 休 | 休 |    |    |    |    |    | 休  | 休  |    |    |    |    |    | 休  | 休  |    |    |    |    | 休  | 休  |    |   |   |   |   |   |
| ふるさと公園        |    | 休 | 休 |   |   |   |   | 休 | 休 |    |    |    |    |    | 休  | 休  |    |    |    |    |    | 休  | 休  |    |    |    |    | 休  | 休  |    |   |   |   |   |   |
| 葛城山麓公園        | 休  |   |   |   |   |   |   | 休 | 休 |    |    |    |    |    | 休  |    |    |    |    |    |    | 休  | 休  |    |    |    |    | 休  |    |    |   |   |   |   |   |
| ゆうあいステーション    | 休  |   |   |   |   |   |   | 休 |   |    |    |    |    |    | 休  |    |    |    |    |    |    | 休  |    |    |    |    |    | 休  |    |    |   |   |   |   |   |
| いきいきセンター      |    |   |   |   |   |   | 休 |   |   |    |    |    |    |    | 休  |    |    |    |    |    |    | 休  |    |    |    |    |    | 休  |    |    |   |   |   |   | 休 |

イベント、無料相談、休館・休園などは、変更となる場合があります。

※整理休館日

市政ニュース

イベント・募集

子育て・健康

文化・教養

お知らせ

まちなニュース



蓮花ちゃん  
シール交換!

抽選会

ライトアップ&  
ライティングショー

おめでとう!

当たる  
かなあ



# 芝桜 2026 まつり

昼も夜も！芝桜を楽しめる9日間!!!

4月18日～26日の9日間、道の駅かつらぎ多目的広場にて「芝桜まつり2026」を開催しました。

初日のオープニングイベントデーは、晴天に恵まれる中、芝桜の点灯式や多彩なステージイベントを行い、華やかな幕開けとなりました。

最終日のメインイベントデーでは、商品券（道の駅かつらぎ）・梅乃宿酒造のお酒・蓮花ちゃんのみぐるみなどが当たる抽選会のほか、葛城市観光大使LUV K RAFT（らぶくらふと）によるスペシャルライブやライティングショーが行われ、大いに盛り上がりしました。

期間中は、キッチンカーやマルシェの出店、芝桜のライトアップを連日開催し、平日・休日を問わず、市内外から多くの方にご来場いただきました。また、蓮花ちゃんとのシール交換会やふあふあ遊具は、子どもたちに大人気で行列ができていました。

芝桜まつり開催期間中の様子は、市ホームページにて掲載しておりますので、ぜひご覧ください。



## スペシャルライブ



葛城市観光大使であるLUV K RAFTによるスペシャルライブが行われました！

## ステージイベント



吹奏楽やフラダンス、バンド演奏など、たくさんの方が出演してくださいました。





# 我が家の かつらキッズ

【写真募集】  
市内在住の3歳以下のお子さん。  
(申込み時点で3歳であれば掲載可)  
申込フォームかメールで申し込んでください。  
※写真は縦位置で撮影したもの  
※掲載は1人1回  
※申込順で随時掲載  
☎ 秘書広報課 【☎ 0745 (44) 5015】



詳細



申込  
フォーム



メール



1歳 みやもと しずく  
宮本 雫ちゃん



4歳 わらくき たける  
村久木 健ちゃん



1歳 うえがき みこと  
上垣 美琴ちゃん



0歳 にしだん しおり  
西段 菜ちゃん

5/3

## 葛城市公園まつり 開催

屋敷山公園一帯で、葛城市公園まつりが開催されました。当日は初夏を思わせるような暑い一日でしたが、各種団体の協力のもと、模擬店、フリーマーケットなど多くの出店がありたくさんの来場者で賑わいました。

新しく完成したふんすい広場でお披露目式も行われ、子どもたちは水に濡れながら歓声をあげて楽しんでいました。



## 寄せ植えコンテスト

おひさま堆肥を使用した「寄せ植えコンテスト」の一般投票が、4月4日開催の菜の花まつりに合わせて、中央公民館前にて行われました。市民の皆さま84名の一般投票の結果、下記3点が受賞作品として選ばれました。

おめでとうございます。



最優秀賞  
川口 順子さん(染野)



優秀賞  
高松 真由美さん(忍海)



下村 千登世さん(染野)

