

ともに創り、ともに生きるまち葛城

広報

2021

10

Vol.205

# かつらぎ



元気いっぱい！  
運動会の練習をがんばっています

▶ 新型コロナウイルス対策室 【☎ 0745 (44) 8107】

## 今年度 12 歳になる方の接種券について

接種券は誕生月の翌月上旬に送付します。接種を希望する方は、WEB予約・ワクチンコールセンター・市内診療所にてご予約をお願いします。

## 12～15 歳までのお子さまの保護者の方へ

- 予診票の署名欄には、保護者氏名を署名してください。保護者氏名の署名がない場合は接種を受けることができません。
- 接種会場には、原則、保護者の同伴が必要となります。接種後の体調不良等の備えとして、同伴をお願いします。
- ※ 12 歳の小学生の方は、必ず保護者の同伴のもと接種会場にお越しください。



### 下記の住民票は発行できません 市役所までご来庁ください

- ・ 住民票コードが記載されたもの
- ・ 氏名などの変更履歴が記載されたもの
- ・ 2 つ以上前の住所履歴が記載されたもの
- ・ 葛城市を転出予定（転出届を提出し、転入届をまだ出していない状態）の方を含むもの
- ・ 葛城市を転出された方、または死亡された方の住民票除票
- ・ 発行制限措置を受けている方の住民票

広報

# かつらぎ

2021.10

スマホで  
広報誌が読める



## 表紙 / COVER

### 表紙の説明

9月上旬、忍海幼稚園で運動会の練習が始まりました。コロナ禍でイベントが減る中、子どもたちは元気いっぱいダンスの練習をし、運動会で踊るのを楽しみにしています。

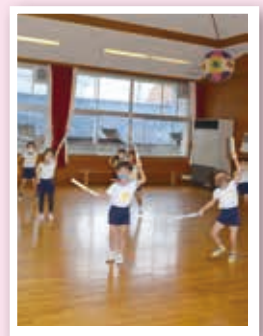

## 目次 / CONTENTS

02 新型コロナウイルスワクチン関連情報  
コンビニで住民票等が取れます

04 まちのニュース  
葛城っ子スペシャルショット  
「新庄北小学校」

05 市政ニュース  
特定患者給付金  
年金生活者支援給付金制度

06 葛城っ子スペシャルショット  
「當麻小学校附属幼稚園」  
市政ニュース

容リプラの分別にご協力を  
行政相談員制度は 60 周年を迎えます

11 イベント・募集  
市内の景観写真を募集します

12 子育て・健康

14 文化・教養  
図書館 / 歴史博物館

15 お知らせ

17 無料相談コーナー / 今月の休館・休園日

18 葛城市議会議員選挙

裏表紙 かつらキッズ / コロナ禍で発見!

# 新型コロナウイルスワクチン関連情報

## 10月以降の接種について

10月31日(日)をもって、福祉総合ステーション（ゆうあいステーション）での集団接種は終了します。

11月以降は、市内診療所および新庄健康福祉センターでの接種を予定しています。なお、10月以降の市内診療所の接種体制は右表のとおり変更になりますので、ご確認ください。



## 市内診療所の一覧

医療機関名	予約方法
かつらぎクリニック	ワクチンコールセンター 【☎ 0745 (44) 3820】 または 葛城市 WEB 予約
関谷外科胃腸科	
ますだ診療所	
山本医院	
鵜山医院	電話予約 鵜山医院 【☎ 0745 (69) 2070】
堀内医院	堀内医院 WEB 予約 <a href="http://paa.jp/clinic/185802/">http://paa.jp/clinic/185802/</a>
※小泉医院は10月中の予約が満了しているため、受付を終了しました。	

## マイナンバーカードがあれば 住民票や印鑑証明書がコンビニで取れます

▶ 市民窓口課 新庄庁舎【☎ 0745 (44) 5002】・當麻庁舎【☎ 0745 (44) 5101】

利用できる方		利用できる場所	
<b>マイナンバーカード</b> (利用者証明用電子証明書が搭載されたもの) を お持ちで、下記利用条件を満たしている方		マルチコピー機の設置された 全国のコンビニエンスストア (ファミリーマート、セブンイレブン、 ローソン、ミニストップ)	
取得できる証明書	利用条件	利用可能時間	発行手数料
<b>住民票</b> 【本人及び同一世帯の方 の証明書】	葛城市に住民登録がある	6:30 ~ 23:00 12月29日~1月3日及び メンテナンス日を除く	200円
<b>印鑑登録証明書</b> 【本人のみ】	葛城市で印鑑登録をしている かつ 葛城市に住民登録がある		

### マイナンバーカードをお持ちでない方へ

申請から交付まで約一ヶ月かかります。市民窓口課にて、無料で写真撮影を行いますので、ぜひ申請ください。



## 祝 100歳！ 今後ともお元気でいてください

瀧野八重さんが、8月16日に100歳の誕生日を迎えました。

ご家族のお話によると、八重さんは、もともとは、詩吟・短歌・旅行を楽しむ強気な行動派でしたが、だんだんと思いやりと気配りを大切にする聞き上手になってこられたそうです。

今後とも、お元気で長寿を重ねてください。

## 辞令交付式を開催 令和3年9月採用職員

9月1日、新規採用職員の辞令交付式を行いました。辞令交付を受けた9人の職員は、職務に精励することを誓い、それぞれの配属先で勤務を開始しています。

新しく採用された職員は、一般事務職6人、土木技術職1人、保健師2人の9人です。



## 葛城っ子 スペシャルショット



### 新庄北小学校

## ようこそ！1年生

5月26日に「1年生を迎える会」を行いました。このコロナ禍ですので、短時間の開催ではありましたが、運動場で間隔を十分にとり、5・6年生の実行委員が主体となって、楽しいひとときを過ごしました。

ジャンボじゃんけんや〇×クイズ、各学年からの出し物等で、1年生はもちろん全学年が盛り上がりました。6年生から1年生にメダルの贈呈やインタビューもあり「とっても楽しかったです」という声を聞くことができました。

学校では可能な限り、感染防止対策に取り組みながら、行事等の教育活動を行っています。まだまだ油断できない状況下ではありますが、子どもたちの笑顔が更に輝く学校にしたいと思っています。

【文：新庄北小学校】



難病にかかっている方へ

10月1日から申請受付開始 **特定患者給付金**

▶社会福祉課【☎ 0745 (44) 5103】

**毎**年10月1日現在を基準とし、葛城市特定患者給付金支給事業を実施しています。

**対象者** 市内在住で、次のどちらかの疾患にかかっている方

○「難病の患者に対する医療等に関する法律」に定める指定難病（333疾患が対象）

○「児童福祉法」に定める小児慢性特定疾病（16疾患群が対象）

※疾患ごとに設けられた認定基準に該当する方が対象です。

**支給額** 年額2万円（12月中に口座へ振込み）



申請期間は  
10/1(金)～11/30(火)

**申請方法（窓口にて申込み）**

①指定難病特定医療受給者証・小児慢性特定疾病医療受給者証を交付されている方

（持ち物）

○医療受給者証（令和3年10月1日現在有効）

○印鑑 ○預金通帳（受給資格者名義）

②前記①に該当しない方

医療受給者証に代わり、特定の様式による医師の証明が必要になります。

※様式は窓口にて申込み後に送付します。お早めに申し込みください。

**支給決定**

給付金の受給資格を審査し、支給を決定した方には、給付金支給決定通知書を、支給しないことを決定した方には、給付金不支給決定通知書をそれぞれ送付します。

## 年金生活者支援給付金制度について

▶市民窓口課

**年**金生活者支援給付金は、公的年金等の収入やその他の所得額が一定基準額以下の、年金受給者の生活を支援するために、年金に上乗せして支給されるものです。

**対象となる方**

★老齢基礎年金を受給し、次の要件をすべて満たす方

○65歳以上

○世帯全員の市民税が非課税

○年金収入とその他の所得の合計が約88万円以下

★障害基礎年金・遺族基礎年金を受給し、次の要件を満たす方

○前年の所得が約472万円以下

**請求手続き**

①年金を受給しはじめる方

年金の請求手続きと併せて年金事務所または、市役所で請求手続きをしてください。

②新たに年金生活者支援給付金をお受け取りいただける方

対象者には、8月下旬に日本年金機構から案内が届きます。同封のはがき（年金生活者支援給付金請求書）に記入し提出してください。令和4年1月4日までに手続きが完了しますと、10月分からさかのぼって受け取ることができます。

**不審電話にはご注意ください**

日本年金機構などから、電話でお客様の家族構成や金融機関の口座番号・暗証番号を聞いたり、手数料などの金銭を求めることはありません。

**年金生活者支援給付金についてのお問い合わせ**

○給付金専用ダイヤル【☎ 0570 (05) 4092】

まちの  
ニュース

市政  
ニュース

イベント  
募集

子育て  
健康

文化  
教養

お知らせ

野焼き

野焼き（屋外焼却）は一部の例外を除き、法律で禁止されています

▶環境課

野焼きとは・・・

地面で直接焼却を行う場合だけでなく、ドラム缶・ブロック囲い・素掘りの穴などでの焼却も含まれます。焼却炉を使用した廃棄物の焼却であっても「一定の構造基準」を満たしていない場合は使用することができません。

法律に違反すると・・・

「廃棄物の処理及び清掃に関する法律」に違反すると、行為者は5年以下の懲役もしくは1千万円以下の罰金（またはその両方）に処せられるとともに、法人の場合は3億円以下の罰金に処せられます。

ごみは適切に処理しましょう

ごみを燃やすと煙や悪臭による住民トラブルや生活環境の悪化を招くだけでなく、ダイオキシン類などの有害物質を発生させ、健康に影響を及ぼします。家庭から出るごみは、市のごみ収集などで、事業所から発生したごみは、事業系のごみとしてクリーンセンターに持ち込むか、収集運搬業者に委託するなど定められた方法で適切に処理しましょう。

以下の焼却は、例外として認められています

- 農林漁業を営むため、やむを得ず行われる廃棄物の焼却 例) 稲わら、田畑の草木の焼却
- 焚き火など日常の焼却であって軽微なもの 例) 落ち葉焚き、キャンプファイヤー
- 風俗慣習上または宗教上の行事を行うために必要な廃棄物の焼却 例) とんど焼きなどの行事での門松などの焼却
- 国や地方自治体が施設の管理を行うために必要な廃棄物の焼却 例) 河川管理のために伐採した草木などの焼却
- 震災、風水害、火災、凍霜害<sup>どうそうがい</sup>その他災害の予防・応急対策や復旧のために必要な廃棄物の焼却 例) 災害時の応急対策、火災予防訓練など

認められる場合でも、以下のように近隣への配慮をお願いします。

- 風向きや燃やす時間帯などに注意する
- 燃やす量を最小限にする
- 焼却を行う際に周辺住民に声掛けを行う

當麻小学校附属幼稚園

力を合わせて、大成功！

當麻幼稚園では、例年「ゆうすずみ会」を催し、保護者や未就園児、中学生と交流してきましたが、コロナ禍になり昨年度より園児と職員だけで「なつまつり」と名称を替えて開催しています。

今年は、年長児が中心になって「おさかな・ヨーヨーつり」と「おばけやしき」のお店を開きました。年少・年中児も一緒に楽しみ、たくさんの笑い声と笑顔がいっぱいの1日になりました。

終了後、年長クラスでは「なつまつり大成功！」の音が響いていました。これからも、感染症対策をしながら、意欲的に取り組み、達成感や満足感を味わえる活動を取り入れていきたいです。

【文：當麻小学校附属幼稚園】

葛城っ子  
スペシャルショット



## 聞くことや話すことが不自由な方へ NET119 緊急通報システムの案内

▶ 社会福祉課

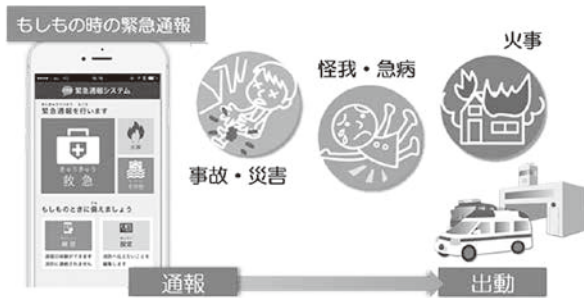

### 手話による NET119 説明動画



<https://link.web119.info/video/net119>

### NET119 緊急通報システムとは

音声による 119 番通報が困難な方のための緊急通報システムです。携帯電話やスマートフォンを利用して、素早く 119 番通報することができます。利用するためには、事前登録が必要です。

### 事前登録・操作講習会

#### 対象者

聴覚または言語機能の障がい等により、音声で会話することが困難な方

※既に登録済みの方が、操作講習会のみ参加することも可能です

**とき** 11月28日(日) 午前中(予定)

**ところ** 当麻文化会館 2階大研修室

**申込締切** 10月29日(金)

※申込受付後、個別に郵送にて開始時刻を案内します

**申込先・問** 社会福祉課

聴覚障がい者専用 【FAX0745 (43) 8186】

#### NET119 緊急通報システムの問い合わせ先

奈良県広域消防組合消防本部 警防部通信指令課

【☎0744 (26) 0115】【FAX0744 (46) 9175】

メールアドレス tsushin@naraksk119.jp

## 容リプラの分別にご協力を！ ごみの削減 & 再資源化の推進

▶ 環境課

プラスチック製容器包装(以下、容リプラ)とは、食品や日用品を購入した時に使われているプラスチック製の容器や包装のことです。家庭から出る燃えるごみからこの容リプラを分別すると、燃えるごみの削減や再資源化を推進することができます。以下の点に注意し、分別してください。

### ①容リプラであることを確認する

プラマークが「容リプラ」の目印です。この表示があるものが回収の対象です。



※マークがあっても、洗浄処理負担軽減のため一部分別回収の対象にしていない物もあります。

※分別回収対象外でも洗浄すれば回収できます。

### ②汚れや異物を取り除く

洗剤ボトル、カップ麺の容器等の汚れや異物が残りやすいものは、軽く水洗いするか、汚れをふき取ってください。

### ③決められた日に決められた集積所に出す

中身が見えるビニール袋へ入れて決められた日に出してください。

※集積所へ出す際に中身の見えない状態(黒のごみ袋や箱など)で出すことはできません。

### 認知症への理解を深めるために 出張で講座を開催します

▶ 長寿福祉課 地域包括支援センター  
【☎0745 (44) 3455】

市では、認知症の方が地域で暮らせるよう、さまざまな普及啓発活動を行っています。

その中の一つに認知症サポーター養成講座があります。認知症サポーター養成講座は、講座の受講生に認知症への理解を深める内容の講座となっており、ご依頼があれば、5人以上の集まりに出向いて講座を開催します。

認知症への理解に興味のある方は、ぜひお問い合わせください。



KOWAKA 通信

## 「若者」とはいったい・・・？

▶こども・若者サポートセンター

### 「若者」という言葉

日常的に使われていますが、改めて考えてみると、かなり曖昧な表現の言葉だと感じます。辞書で調べてみると、『年若い人』と書かれていて、言い換えただけのように見えます。若いとは何歳までか、自分が若いと思ったら若者なのか、考え始めたらキリがなくなります。

### 「若者」のイメージ

あるアンケート調査によると、回答者の約半数が「20代前半までが若者である」と回答したようです。皆さんは「20代前半」にどのようなイメージを思い描きますか。社会人、学生、子育てをしているなど・・・果たしてそのイメージ（社会が作り上げた空想）に合わないといけなんでしょうか。「若者はこうである」というイメージが先行し、そこからズレると、何かいけないうことをしているように思ったり、周りから変な目で見られているというような被害妄想的なことも生じてきま

す。それに押しつぶされてしまうと、自分らしさや自信が失われたり、社会と距離を取ってしまうという悪循環に陥ってしまうかもしれません。

### 「自分らしい若者」の視点に気付く

社会が作り上げた若者イメージから離れて、こんな自分でいよう、こんな風になってみようと考えてみるのも良いのではないのでしょうか。そもそも、「若者」という言葉が曖昧なのだから、若者が何をするかということも曖昧で良いはずだと思います。社会が作り上げてきたイメージから距離を置き、「自分らしい若者」を考えてみると、心に少しゆとりができるような気がしませんか。

社会に合わせようとすることで、それに息苦しさや生きにくさを感じている若者と話す機会が多いように感じます。若者の困りごと、悩みなど、「こども・若者サポートセンター」でお話ししてみませんか。

### 就職や退職などの際には 医療保険の切替え手続きをお忘れなく

#### ▶ 保険課

国民健康保険への加入・脱退には手続きが必要です。次のものを持参し、保険課まで手続きにお越しください。

#### 就職や扶養認定により社会保険などに

##### 加入したとき

- 今まで使用していた国民健康保険被保険者証
- 新しく交付された被保険者証
- ※ 郵送での手続きも可能です。詳しくは保険課まで問い合わせください。

#### 退職や扶養喪失により社会保険などを

##### 離脱したとき

- 退職日や資格喪失日がわかる書類  
(離職票や健康保険資格喪失証明書など)
- 官公署発行の顔写真付本人確認書類  
(運転免許証、マイナンバーカードなど)

### 就労につながるサポート (就労準備支援事業)

#### ▶ 社会福祉課

「生活リズムが乱れて朝起きられない」  
「働きたいけど、体力や気持ちに自信がない」  
「職場の人と上手くやれるか不安がある」

など働くことや社会に出ることに悩んでいる方へ生活習慣の見直しや対人関係づくり、職場体験など、6ヶ月～1年の期間で一人ひとりに合ったプログラムで就職までをサポートします。

就労準備支援事業は、すぐに仕事に就くことが難しく、準備が必要な方のための事業です。目標にあわせて利用期間やプログラムを選んで、相談しながら進めていきますので安心して利用できます。

ご自身や家族の方からも気軽にお問い合わせください。





# 相談

## 「行政と国民の架け橋」

### 行政相談委員制度は 60 周年を迎えます

▶ 総務財政課・人権政策課・社会福祉協議会

行政相談委員は、昭和 36 年に行政相談委員法に基づき総務大臣から委嘱された民間有識者で、全国に約 5,000 人が無報酬で活動しており、行政全般に関する苦情や、行政の仕組みや手続に関する問い合わせなどの相談を受け付け、相談者への助言や関係行政機関に対する通知などを行っています。

これまで地域住民の皆様の身近な相談窓口としての役割を果たしてきた行政相談委員制度は、今年 60 周年を迎え、記念パネル展を開催します。

#### ○奈良会場

10月6日(水) 10:30～15:30  
イオンモール高の原 2階平安コート

#### ○橿原会場

10月13日(水) 10:30～15:30  
イオンモール橿原 1階サンシャインコート

☎ 奈良行政監視行政相談センター  
【☎ 0742 (24) 1100】

### 10月18日から24日までの1週間は 行政相談週間です

葛城市では、「行政・人権・心配ごと相談」を実施しています。行政機関等の業務に関する苦情等の相談、人権に関する相談、身の回りの心配ごとに関する相談がありましたらお気軽にご相談ください。行政相談委員、人権擁護委員、民生児童委員が相談をお受けします。相談は無料・秘密厳守です。

今月の相談は、今月号 17 ページをご覧ください。



## 高齢者が住みよいまちへ (生活支援体制整備事業)

～野菜販売で地域の繋がりがづくり～

▶ 長寿福祉課・社会福祉協議会 【☎ 0745 (48) 3373】

第 2 層協議体「ふれあいファイアバード」(※)は、地域の繋がりがづくりを目的に、地域サロン「<sup>ふう</sup>楓の木」で野菜販売に取り組まれています。

野菜はすべて、イトピアに暮らす方が作ったもので、高齢者だけでなく子ども連れや今までサロンに来たことのない方も買い物に来られ、新たな地域交流の場となっています。

葛城市では、生活支援コーディネーターが介護予防と健康寿命の延伸のための「通いの場」づくりを支援しています。詳しくは社会福祉協議会まで問い合わせください。

※住民主体である支え合いの地域づくりを推進している団体です。



イベントなどは、やむを得ず中止・変更する場合があります。  
参加される際には、感染症対策にご協力ください。

## 事業者の方へのお知らせ

キャッシュレス還元、融資受付

▶ 商工観光課

### キャッシュレス還元キャンペーン 加盟店舗募集

市では、d払い・auPAYによるキャッシュレス還元キャンペーンへ加盟する中小事業者を募集しています。多くの店舗等が登録することにより、来店者の利便性が向上し、地域経済の活性化にもつながります。積極的にご利用ください。

#### キャッシュレス還元キャンペーンとは？

指定のキャッシュレス決済で支払いをすることで、利用者にポイントが付与されるキャンペーンです。



#### キャンペーン実施予定期間

11月1日(月)～30日(火)

#### 事業者向け説明会(事前予約制)

10月15日(金) 19:00～21:00の間

葛城市役所 新庄庁舎会議室

※説明会の予約・詳細については、市ホームページをご確認ください。

### 中小企業融資制度

市内の中小企業者が安定した経営を行えるよう、経営安定のための「運転資金」、近代化に必要な「設備資金」の融資制度の後期受付が始まりました。融資限度額、融資期間など、詳しくは市ホームページをご確認ください。

### 市企業内人権教育推進協議会 会員募集

企業として、社員・顧客・地域住民等の人権を尊重することは、その社会的責任を果たすうえで重要なことです。市内企業の方、「葛城市企業内人権教育推進協議会」へ加入し、人権について一緒に考えませんか。

#### 葛城市企業内人権教育推進協議会とは

企業における人権啓発や公正な採用選考の取組を推進し、研修会の開催、人権資料の提供など、会員の方々をバックアップする体制を整えています。詳細については、商工観光課まで。

## 下水道に関するお知らせ

水道以外の排水に注意

▶ 下水道課

### 下水道管への雨水の浸入を無くそう

市の下水道は、分流式(※)を採用し、汚水だけが流れる計算で下水道管を整備しています。

予期せぬ雨水が下水道管に浸入すると、マンホールからの汚水噴出や、水圧による舗装破損の原因になります。雨どいを下水道管につないだり、汚水ますの蓋を開けて雨水を排水することなどは絶対にやめましょう。

(※) 汚水と雨水を分けて排水する方式

#### 雨水の浸入確認ポイント

- 雨どいが汚水ますにつながっていませんか？
- 雨の日に水道を使っていないのに、汚水ますの中を大量の水が流れていませんか？
- 汚水ますの蓋が壊れていませんか？

### 井戸水などを公共下水道へ 排水している方へ

井戸水(地下水)や湧き水など水道以外の水を公共下水道に排水する場合は、下水道課へ届け出る必要があり、排水量に応じ下水道使用料が発生します。

下水道使用料は、汚水をきれいにするための処理施設の整備や維持管理のために、利用者全員が負担します。

無届けで排水することは違反です。必ず届け出をお願いします。



広告(広告募集中。詳しくは、企画政策課まで)

# イベント・募集

みんなで作ろう「葛城市景観百選」

## 市内の景観写真を募集します

▶都市計画課【☎0745 (44) 5013】

葛城市に数多くある素晴らしい景観を市民の皆さまをはじめ、訪れる方々にも知ってもらうため、「葛城市景観百選」の作成を始めます。

あなたのお気に入りの景観をぜひ写真に撮って、お送りください。

※携帯・スマートフォンで撮影した写真もOKです。写真の技術を競うものではありません。

**応募期日** 12月28日(火)まで(必着)

**写真の内容** 市内で撮影した、身近な山並みや街並みの景観など(人物が写っていないもの)

**応募方法** 郵送や持ち込み、メールで応募できます。詳しくは、市ホームページまたはチラシ(新庄庁舎・當麻庁舎などに備え付け)の応募要項を確認のうえ、ご応募ください。1人何点でも応募可。

**結果発表** 審査の上、「葛城市景観百選」に登録します。登録された写真は、市ホームページで公開します。

詳しくは、こちらから

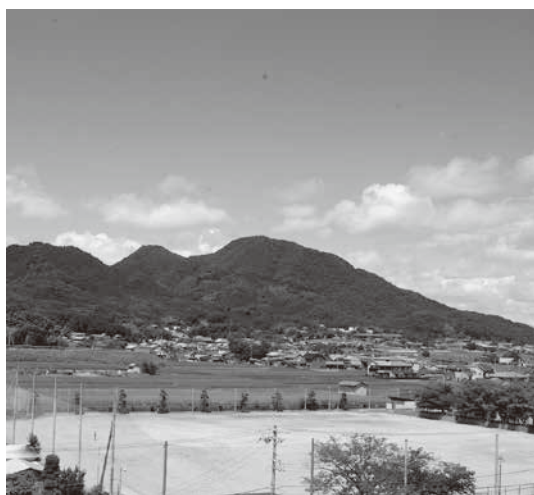

ぜひあなたも参加しませんか？

## 運動教室のご案内

▶長寿福祉課・健康増進課

### 誰でもできる水中運動教室

水中運動は、ひざや腰への負担が少なく、マッサージ効果も得られます。温水プールで健康運動指導士の指導のもと、ウォーキングなどをしてみませんか。

**対象** 65歳以上の方

**とき** 11月10日～3月16日 毎週水曜日  
全16回(12/29・1/5・2/23を除く)  
10:20～11:50(入水時間は1時間程度)

**ところ** ゆうあいステーション ※送迎なし

**持ち物** マスク、水着、タオル、帽子、筆記用具

**費用** 300円/回(プール入場料)

**定員** 25名(申込多数の場合、初受講を優先)

**申込期間** 10月8日(金)～22日(金) 9:00～17:15

**申込みに際してのお願い**

○かかりつけ医に参加可否を確認ください。

○1年以内に内科・健康診断を受けていない方は事前に受けてください。

長寿福祉課 地域包括支援センター

【☎0745 (44) 3455】

### 結果ができる！鍵田式運動塾

お腹まわりをスリムにでき、自宅でも簡単にできる運動を知りたいあなたへ

**対象** 市内在住の19歳以上の方でストレッチ運動などの実施に支障のない方

**講師** 鍵田 忠芳さん(健康運動指導士)

**とき** 10月8日(金)  
13:30～14:30(受付13:15)

**ところ** 葛城市民体育館

**持ち物** 屋内シューズ・水・タオル・マスク・床に敷くためのバスタオル(ヨガマット)

**申込み** 今まで参加したことのない方は、事前に健康増進課まで申し込んでください。

※人数を制限して体組成測定(筋肉・脂肪量の測定)を行います。

健康増進課【☎0745 (69) 9900】

イベントなどは、やむを得ず中止・変更する場合があります。  
参加される際には、感染症対策にご協力ください。

まちの  
ニュース

市政  
ニュース

イベント  
募集

子育て  
健康

文化  
教養

お知らせ



子育て支援センター  
情報



☎ 0745 (69) 5241

※子育て支援センターは新庄健康福祉センター内にあります

### 室内でたっぷり遊べる広場（未就園児対象）

■…つどいの広場（子育て支援センター）

※利用する場合はお問い合わせください

午前の部 9:30～10:30/10:45～11:45

午後の部 13:00～14:00/14:15～15:15

※10月27日(水)、28日(木)、29日(金)、11月1日(月)は  
集団セット検診があるため、午後からご利用ください。

### おでかけ広場（ゆうあいステーション）

※利用する場合はお問い合わせください

とき 10月19日(火)・11月16日(火)

9:30～10:30/10:45～11:45

### 磐城校区児童館のつどいの広場

※利用する場合はお問い合わせください

【☎ 0745 (48) 3670】

とき 月～金曜日

9:30～12:00/13:00～15:00



	月	火	水	木	金	土	日
					1	2	3
10	4	5	6	7	8	9	10
	11	12	13	14	15	16	17
	18	19	20	21	22	23	24
	25	26	27	28	29	30	31

	1	2	3	4	5	6	7
11	8	9	10	11	12	13	14
	15	16	17	18	19	20	21

■…つどいの広場（子育て支援センター）

### 年齢別つどい（子育て支援センター）

定員 10組・予約制

わんぱくルーム（2歳児）

10月12日(火) 9:30～11:30

（新庄・當麻地区）

ひよこルーム（1歳児）

10月5日(火) 9:30～11:30（當麻地区）

10月8日(金) 9:30～11:30（新庄地区）

こあらルーム（0歳児）

10月11日(月) 午前の部 10:00～11:00

午後の部 13:30～14:30

らっこルーム（0歳児）

10月25日(月) 午前の部 10:00～11:00

午後の部 13:30～14:30

対象年齢は  
こちらから



### 親子の絆づくりプログラム

新型コロナウイルス感染拡大防止のため、令和3年6・7月生まれを対象としたプログラムを中止しましたが、11月に令和3年8・9月生まれの親子と合同で開催します。詳しくは広報かつらぎ11月号でお知らせします。

### 親子で『わらべ歌遊び』に参加しませんか

伝承されてきた心地よいリズムやことばを楽しみながらわらべ歌にふれる経験をしませんか。

とき 10月13日(水)

（第1部・第2部ともに各定員10組）

【第1部】9:45～10:30

対象 未就園児0歳児の親子10組

（令和2年4月2日～令和3年4月1日生まれ）

【第2部】11:00～11:45

対象 未就園児1・2歳児の親子10組

（平成30年4月2日～令和2年4月1日生まれ）

ところ 子育て支援センター

2階かつらぎっこ広場

講師 葺石 佐知子 先生（奈良市音声館）

申し込みは随時受付します。詳しくは、子育て支援センターまで。



イベントなどは、やむを得ず中止・変更する場合があります。  
参加される際には、感染症対策にご協力ください。



☎ 0745 (69) 9900

## インフルエンザ予防接種を受けましょう



**イ**ンフルエンザは、毎年1～3月頃に流行します。予防接種を受けてからインフルエンザに対する抵抗力がつくまで約2週間かかり、その効果が十分に持続する期間は最長で約5か月とされています。基礎疾患者は、早めに予防接種を受けましょう。

**期間** 10月1日(金)～令和4年1月31日(月)

### 対象

- ①接種当日に65歳以上の方
- ②60～65歳未満の方で、心臓やじん臓、呼吸器の機能、ヒト免疫不全ウイルスの免疫機能に障害のある方（身体障害者手帳1級またはそれに準ずる方）  
※事前に身体障害者手帳または診断書を持参のうえ、新庄健康福祉センターまたは当麻保健センターで手続きが必要

**費用** 1人1,500円（助成は1人につき1回）

※市民税非課税世帯、生活保護受給者は事前手続き後、無料

### 方法

#### 市内委託医療機関

希望する右表の医療機関へ直接問い合わせし、保険証を持参のうえ、受診してください。

#### 市外（県内）医療機関

平日に、新庄健康福祉センターまたは当麻保健センターへ事前にお越しください。（接種後の申請は受付不可）

※新型コロナワクチン接種日の前後13日は、他の予防接種を受けることができません。お持ちの方は「コロナワクチン済証」を持参ください。

#### 市内委託医療機関（★は予約が必要です）

板橋医院 北花内 749 - 1	☎ 0745 (69) 5781
鶴山医院 新庄 16	☎ 0745 (69) 2070
かつらぎクリニック 北花内 616 - 1	☎ 0745 (69) 0801
小泉医院★ 新庄 119	☎ 0745 (69) 2501
しばたこどもクリニック★ 八川 114 - 3 ※通院患者のみ	☎ 0745 (43) 5222
下村医院★ 当麻 40 - 2	☎ 0745 (48) 2522
吉本整形外科・外科病院★ 疋田 676 - 1	☎ 0745 (69) 5353
関谷外科胃腸科 北花内 692	☎ 0745 (69) 7800
玉井医院 長尾 94	☎ 0745 (48) 6086
堀内医院 忍海 338 - 4	☎ 0745 (62) 2958
ますだ診療所 八川 113 - 1	☎ 0745 (48) 0023
安田クリニック★ 疋田 227 - 10 ※午前診療のみ	☎ 0745 (69) 7900
山本医院 八川 153 - 1 ※10月・1月は要予約 11月・12月は予約不要	☎ 0745 (48) 1231

### 各種健診等の実施日程

事業	対象	とき	受付時間	ところ
成人健康相談	成人の方	10月11日(月)	10:00～11:00	新庄健康福祉センター
骨密度測定 予約受付中 【☎ 0745 (69) 9900】			9:15～11:30	
乳幼児健康相談 (予約制)	小学校入学前の乳幼児	10月21日(木) 10月22日(金)	9:15～11:15 13:15～15:15	
※保健師・管理栄養士による対面での子育てに関する相談を行います。 (感染症対策のため、体制を変更して実施)				

※年間の予定は、健康カレンダーでご確認ください

イベントなどは、やむを得ず中止・変更する場合があります。  
参加される際には、感染症対策にご協力ください。

まちの  
ニュース

市政  
ニュース

イベント  
募集

子育て  
健康

文化  
教養

お知らせ



新庄 ☎ 0745 (69) 4646  
 当麻 ☎ 0745 (48) 6000



図書館情報

## おはなし会

**とき** 10月17日(日) 13:30～

**ところ** 当麻図書館 1階児童閲覧室

◇絵本：こやぎがすやすや

☆おはなし：ネコの家に行った女の子 ほか

**とき** 10月23日(土) 14:00～

**ところ** 新庄文化会館 展示室

◇おはなし：おいしいおかゆ

☆絵本：ブレーメンのおんがくたい ほか

◇小さい子向け ☆大きい子向け

※おはなしが始まると部屋には入れません。

## ブレンド one による英語の絵本の読み聞かせ

**とき** 10月24日(日) 10:00～

**ところ** 当麻図書館 2階研修室

**対象** 幼児～小学校低学年

(幼児から小学校低学年を対象にしたプログラムですが、どなたでも参加できます)

**絵本** "The very hungry caterpillar"

はらぺこあおむし by エリック・カール

## 新着図書

### 【一般書】

温野菜とパンの組み立て方 ナガタユイ 新庄館

クラシック作曲家列伝 やまみちゆか 新庄館

ロータスコンフィデンシャル 今野 敏 当麻館

### 【児童書】

てづくりおもしろおもちゃ かこさとし 当麻館

青く塗りつぶせ 阿部 夏丸 当麻館

うちゅうひゃっかてん 黒岩 まゆ 新庄館

## 特別展

「葛城の古道を辿る一葛城の古墳と交通路一」

葛城の古道を辿りながら、地域の歴史、有力豪族葛城氏の歴史を紹介する展示会を開催いたします。

右の写真は竹内街道と鍋塚古墳・塚畑古墳(写真撮影：梅原章一氏)



**とき** 10月30日(土)～12月19日(日)

**ところ** 歴史博物館1階 特別展示室



歴史博物館  
 情報

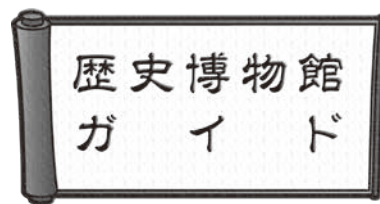

☎ 0745 (64) 1414

## 歴史講座 葛城学へのいざない

**演題** 「古墳時代前期の葛城

—鴨都波1号墳と秋津遺跡—

**講師** 木許 守さん(龍谷大学教授)

**とき** 10月30日(土) 14:00～

**ところ** 歴史博物館あかねホール

**定員** 70人(参加無料)

**申込み** 10月1日(金)9:00～受付開始

事前に、電話または窓口で申込みが必要。

(定員になり次第、受付終了します)

広告(広告を募集しています。詳しくは企画政策課まで)

## 御所かもきみの湯 無料入浴

とき 10月21日(木)

対象 葛城市内在住の方

※小学生以下は保護者同伴

利用方法 1階受付で、対象者と確認できるもの(運転免許証、健康保険証等)を提示ください  
※証明書のコピーや他のサービスと併用は不可

☎ かもきみの湯

【☎0745(66)2641】

(御所市五百家333)

営業時間 10:00～23:00

(最終受付22:00)

水道料金の支払いは  
口座振替が便利!

▶水道課

## 申込方法

次の①～③を下記の金融機関に持参し、備え付けの「口座振替依頼書」に必要事項を記入のうえ、金融機関の窓口へ提出ください。

①金融機関の通帳

②通帳の届け印

③「水道使用量のお知らせ」または「納入通知書兼領収書」

※振替日は偶数月の10日(休日の場合は、その翌営業日)

※クレジットカードでの支払いはできません

※下水道を使用している場合は、この届け出により下水道料金も口座振替されます

## 口座振替ができる金融機関 (各本支店)

南都銀行・りそな銀行・三菱UFJ銀行・関西みらい銀行・大和信用金庫・奈良中央信用金庫・奈良県農業協同組合・三十三銀行・ゆうちょ銀行(郵便局)



## 蓮花ちゃんマスク 応募作品の展示

▶商工観光課

8月2日～27日に行った蓮花ちゃんのマスクデザイン募集にて、492点の応募がありました。応募全作品を下記のとおり展示しますので、お立ち寄りください。

## 作品の展示

とき 10月1日(金)～25日(月)

※10月23日(土)13時～15時は展示をご覧いただけません。

ところ 新庄文化会館 展示室

## 聖徳太子没後1400年と 日本遺産竹内街道ウォーク

竹内街道・横大路(大道)活性化実行委員会で開催する、没後1400年の聖徳太子ゆかりの史跡をはじめ、松原市・羽曳野市・太子町の陵墓、社寺、文化遺産を巡るウォークイベントを行います。

とき 10月30日(土)

受付 9:00～10:00

## 集合場所

松原市民ふるさとぴあプラザ(近鉄南大阪線 河内松原駅下車)

参加費 無料

※拝観料などは自己負担。

主催 近畿日本鉄道株式会社

※雨天決行(荒天中止)

☎ 近鉄大阪ハイキング係

【☎06(6775)3566】

(平日9:10～18:00)

## 調査のご協力を

9～11月に、奈良県・国土交通省などが協力して、近畿圏内での人の1日の動きすべてを把握するための「パーソントリップ調査」を実施します。

本調査の結果は、交通計画・道路計画・防災計画などの検討のための貴重な基礎資料となります。ご家庭に調査票が届いた方は、ご協力をお願いします。

☎ 奈良県 県土利用政策室

【☎0742(27)7520】

## 税・保険料の納期限

▶収納促進課・税務課  
保険課・長寿福祉課

10月は、

市県民税(第3期/普通徴収)

国民健康保険税

後期高齢者医療保険料  
介護保険料

(第4期/普通徴収)

の納付月です。

納期限 11月1日(月)

口座振替日は、納期限と同じ日です。事前に預貯金残高の確認をお願いします。

※納期限を過ぎると、コンビニでは納付できません。

## 大規模な土地取引には 届出が必要です

## 届出の概要

国土利用計画法は、土地取引の届出制度を設けています。

土地取引に係る契約(予約を含む)をしたときは、権利取得者(例えば買主)は、契約日から2週間以内に土地売買などの届出をしなければなりません。

## 届出が必要な土地の面積

市街化区域 2,000㎡以上

市街化調整区域 5,000㎡以上

都市計画区域外 10,000㎡以上

## 届出先

届出書に必要事項を記入し、契約書の写し、地図などとともに、土地の所在する市役所等へ届け出てください。

## 審査内容

土地の利用目的が、土地利用に関する計画に適合しない場合には、利用目的の変更を勧告し、是正を求めることがあります。

## 罰則

届出をしなかったり、虚偽の届出をすると6カ月以下の懲役、または100万円以下の罰金に処せられることがあります。

☎ 奈良県 県土利用政策室

【☎0742(27)8484】

## 育児講座の内容を YouTube で配信中

### ペアレンツクラブ (両親学級)

新生児期からすぐ使える内容  
“丸々子育てで元気な赤ちゃん  
を育てましょう”

「抱っこの仕方」 「おひなまき」



「寝かせ方」



### 葛城市離乳食教室

「ごっくん教室」  
4～5か月向け



「もぐもぐ教室」  
9～10か月向け



※感染症対策のため、  
離乳食教室は現在中止しています。

## 10月は里親月間です

現在日本では、さまざまな事情から保護者と一緒に暮らすことが難しい子ども達が約4万5千人いると言われています。

この子ども達を家庭に迎え入れ、公的な責任の下で養育を行う方を「里親」と呼び、奈良県では約130世帯います。

児童家庭支援センターてんりでは、里親に関するさまざまな疑問や、里親の登録方法など、初めて聞く方にも分かりやすく説明します。お気軽にご連絡ください。

☎ 奈良県里親支援機関  
児童家庭支援センターてんり  
(天理市別所町 715-3)  
【☎ 0743 (85) 5567】

メール  
foster-support@welfaretenri.com

## 自衛官等の募集

### ●防衛大学校学生

**応募資格** 18～21歳未満で、  
高校等卒 (見込含む)

**受付期間** 10月27日(水)まで

☎ 自衛隊奈良地方協力本部橿原地域事務所 【☎ 0744 (29) 9060】

## てんいち先生



毎月11日は人権を確かめあう日です

## アプリで停電情報を確認できます

関西エリア全域の停電情報が確認でき、停電の発生・復旧をプッシュでお知らせ。

## 編集後記

**涼** しい風が吹きはじめ、秋らしくなってきました。秋といえば、美味しいものがたくさん。松茸、秋刀魚、さつまいも、栗…。自粛が続く中、最近の楽しみは、ネットで取り寄せして旬のものを食べることです。次は何食べようかと考えている時間も楽しいです。(飯)

**葛** 城市景観百選 (P11) の募集が始まります。私は葛城市に生まれ過ごしてきましたが、まだまだ知らない場所や景色がたくさんあることに気づかされる毎日です。応募写真から、新しい発見がたくさんあることをすごく楽しみにしています。たくさんのご応募お待ちしております。(梶)

## 消防統計 8月中(2021年累計)

火災	1件	(7件)
救急	159件	(1236件)
救助	1件	(18件)

葛城消防署 【☎ 0745 (69) 7171】  
火災案内 【☎ 0180 (99) 7552】

## 人の動き 9月1日現在 (前月比)

男	18,149人	(+11人)
女	19,579人	(+18人)
合計	37,728人	(+29人)
世帯数	15,285戸	(+28戸)

イベントなどは、やむを得ず中止・変更する場合があります。  
参加される際には、感染症対策にご協力ください。



# 無料相談コーナー

相談	とき		ところ	予約	
人権・行政・心配ごと相談	10月14日(休)	9時～12時	新庄庁舎	不要	▶総務財政課・人権政策課 【☎0745 (69) 3001】 社会福祉協議会 【☎0745 (48) 3373】
	10月21日(休)		歴史博物館（女性相談員）		
	10月28日(休)		當麻文化会館		
弁護士による法律相談	10月7日(休)	13時～16時 (1回30分)	當麻文化会館	要	▶企画政策課 【☎0745 (44) 5016】
	10月21日(休)		新庄庁舎		
中南和法律相談	10月14日(休)	13時～16時 (1回30分)	新庄庁舎	要	▶奈良弁護士会 【☎0742 (22) 2035】
消費生活相談 (できるだけ電話で相談ください)	毎週月曜日	10時～16時	新庄庁舎 【☎0745 (44) 5111】	不要	▶商工観光課 ※架空請求や悪質商法など
	毎週木曜日		御所市役所 【☎0745 (62) 3001】 (内242)		
子ども・若者サポート相談	平日9:00～17:00 (第2・第5土曜は事前予約者のみ)		子ども・若者サポートセンター	※	▶子ども・若者サポートセンター 【☎0745 (48) 8639】 <small>ハローサンキュー</small>
	※相談内容により要予約。 ※妊娠・出産・子育て・不登校・自立などの悩みを、臨床心理士・保健師・保育士・社会福祉士などが対応。				
若者自立のための相談	10月20日(休)	14時～17時	子ども・若者サポートセンター	要	▶若者サポートステーション やまと 【☎0745 (44) 2055】
	※15～39歳の方の進路・就職などの悩みを、キャリアコンサルタントなどが対応。				
ひとり親家庭の出張就業相談	10月8日(金)	10時～16時	當麻庁舎	要	▶子育て福祉課 【☎0745 (44) 5105】
女性カウンセラーによる女性の悩み相談	10月14日(休)	13時30分～16時30分 (1回50分)	子ども・若者サポートセンター	要	▶人権政策課 【☎0745 (44) 5005】
	10月28日(休)		新庄庁舎		
増改築・耐震相談	10月23日(土)	13時～17時	中央公民館	不要	▶葛城市建築組合または都市計画課 【☎(44) 5013】 藤井本 弘 (新庄) 【☎(69) 2877】 / 藤井本正明 (當麻) 【☎(69) 2753】
	11月7日(日)	9時～12時	當麻文化会館		
手話通訳者の設置	毎週水曜日	13時～17時	新庄庁舎	不要	▶社会福祉課 【聴覚障がい者等専用FAX】 0745 (43) 8186
	毎週金曜日		當麻庁舎		
おもちゃ病院	新型コロナウイルス感染症対策のため、当面の間、中止します			不要	▶環境課 【☎0745 (44) 5004】

まちのニュース

市政ニュース

イベント募集

子育て健康

文化教養

お知らせ

## 今月の休館・休園日

	10月														11月																								
	金	土	日	月	火	水	木	金	土	日	月	火	水	木	金	土	日	月	火	水	木	金	土																
	1	2	3	4	5	6	7	8	9	10	11	12	13	14	15	16	17	18	19	20	21	22	23	24	25	26	27	28	29	30	31	1	2	3	4	5	6		
図書館（新庄・當麻）					休							休	休						休						休	休					※	休							
文化会館（新庄・當麻）					休							休	休						休						休	休						休							
歴史博物館					休							休	休						休						休	休						休							
相撲館					休	休						休	休						休	休					休	休						休							
當麻スポーツセンター					休							休	休						休						休	休						休							
コミュニティセンター					休							休	休						休						休	休						休							
中央公民館					休							休	休						休						休	休						休							
ふるさと公園					休	休						休	休						休	休					休	休						休							
葛城山麓公園				休							休	休							休						休	休						休					休		
いきいきセンター			休							休									休						休							休				休			
ゆうあいステーション			休							休									休						休							休				休			

※整理休館日

無料相談、休館・休園などは、変更となる場合があります。  
参加される際には、感染症対策にご協力ください。

# 投票に行きましょう

あなたの一票が 未来をつくる

投票日 **10/17** 日  
7:00～20:00



## 葛城市議会議員選挙

**告示日** 10月10日(日)

**期日前投票** (不在者) 10月11日(月)～16日(土)

**開票時間** 10月17日(日) 21:00 開始〈予定〉

**開票場所** 葛城市民体育館〈南藤井17番地〉

※当初、10月24日(日)を投票日(選挙期日)と予定していましたが、上記のとおり変更しております。

### 投票できる方

次の要件をすべて満たし、選挙人名簿に登録されている方

#### 年齢要件

平成15年10月18日以前(10月18日を含む)に生まれた方

#### 住所要件

令和3年7月9日以前に葛城市に住民票がある方で、引き続き住民票がある方

※他市町村への転出後は、投票できません

### 投票所入場券(はがき)

#### 投票所入場券は、各個人に郵送します

名前や投票所を確認のうえ、投票するまで大切に保管してください。

#### 投票所入場券が届かない・紛失した場合は？

選挙人名簿に登録されていれば、投票できます。投票所の受付係に申し出てください。

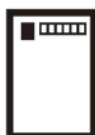

～仕事・旅行などで  
投票日に行けない方へ～

## 期日前投票

をしましょう

#### ◇期日前投票所

新庄庁舎1階 市民ホール

當麻庁舎1階 市民相談室

#### ◇投票時間 8:30～20:00

#### ◇期日前投票をするには？

投票所入場券が届いていれば、投票所入場券の裏面の期日前投票宣誓書に、必要事項を自ら記入し、お持ちください。

#### ◇投票所入場券が届いていない場合は？

期日前投票所に備え付けの期日前投票宣誓書に記入いただき、投票できます。

## ～障がい者・入院中・老人ホームに入っている方などへ～ 不在者投票ができます

### 身体障害者手帳等をお持ちの方

身体障害者手帳・戦傷病者手帳、介護保険被保険者証をお持ちの方で、下表の基準に該当する方は、自宅等から郵便等による投票ができます。

また、目の不自由な方や上肢に障がいのある方で下記の「代理記載制度」の基準に該当する方は、あらかじめ選挙管理委員会に届け出た代理記載人（選挙権を有する方）に記載してもらうことができます。

#### 郵便等による投票

請求期限 10月13日(水)まで

- ※郵便投票証明書の交付を受けるなど事前手続きが必要です。お早めに手続きをしてください。
- ※すでに証明書をお持ちの方は有効期限をご確認ください。有効期限が過ぎている場合は、再度、証明書交付の手続きが必要です。

### 入院中の方や、老人ホーム等に入っている方

入院（所）している病院・施設が不在者投票のできる指定施設であれば、不在者投票ができます。施設長にお早めに申し出てください。

### 出張等で投票日まで他の市区町村に滞在する方

滞在地の選挙管理委員会では不在者投票ができます。投票用紙の交付などを郵便で行います。お早めに手続きをしてください。

### 期日前投票期間中や投票日当日に満18歳になる方

選挙権取得前に投票しようとする場合は、期日前投票期間中に新庄庁舎・當麻庁舎で不在者投票ができます（期日前投票はできません）。

### 新型コロナウイルス感染症で宿泊・自宅療養等をしている方

一定の要件に該当する方は、「特例郵便等投票」ができます。お早めに手続きをお願いします。  
請求期限 10月13日(水)まで

身体障害者手帳	戦傷病者手帳	介護保険被保険者証
<ul style="list-style-type: none"> <li>○両下肢・体幹・移動機能の障がい（1・2級）</li> <li>○心臓・じん臓・呼吸器・ぼうこう・直腸・小腸の障がい（1・3級）</li> <li>○免疫・肝臓の障がい（1～3級）</li> </ul>	<ul style="list-style-type: none"> <li>○両下肢・体幹の障がい（特別項症～第2項症）</li> <li>○心臓・じん臓・呼吸器・ぼうこう・直腸・小腸・肝臓の障がい（特別項症～第3項症）</li> </ul>	要介護状態区分（要介護5）

**代理記載制度** 上記の障がいおよび要介護状態区分に該当する方であつ、上肢または視覚の障がいがある方が身体障害者手帳に「1級」、戦傷病者手帳に「特別項症～第2項症」と記載がある方

## 代理投票・点字投票

身体が不自由などの理由により、投票用紙に自分で書けない方、または点字投票を希望する方は、投票所の係員に申し出てください。

## 選挙公報

市選挙管理委員会から選挙公報を発行します。選挙期日の2日前までに各戸配布します。

万が一、お手元に届かない場合は、下記までご連絡ください。なお、市のホームページにも掲載し、期日前投票所の入口にも備え付けます。

- 葛城市選挙管理委員会事務局  
【☎0745 (69) 3001】
- 葛城市シルバー人材センター（配布委託先）  
【☎0745 (48) 5003】

## 新型コロナウイルス感染症対策を

### 行っています

- 投票所や開票所の入口に、消毒液を設置しますので、ご利用ください。
- 投票所には使い捨て鉛筆を用意していますが、持参した筆記用具も使用できます。
- 選挙事務従事者は、マスクや手袋の着用、咳エチケットの徹底など感染症予防に努めます。

### 投票者の皆さまへ

投票所でのマスク着用、咳エチケット、帰宅後の手洗い・うがいなどをお願いします。





メール



上記から申込み♪



我が家の

## かつらキッズ

0歳 仲川 聖椰ちゃん  
(笛堂)0歳 上島 世莉ちゃん  
(八川)0歳 吉本 圭杜ちゃん  
(忍海)1歳 谷口 朝輝ちゃん  
(北花内)0歳 塚原 康平ちゃん  
(南今市)1歳 更谷 侑咲ちゃん  
(東室)0歳 藤田 斗嵐ちゃん  
(北道穂)2歳 鎌田 樹ちゃん  
(北花内)

## 写真募集 〈市内在住の3歳以下のお子さん〉

子ども氏名(ふりがな)・生年月日・住所(番地不要/任意)・保護者氏名・続柄・電話番号・広報誌等への掲載の同意を記入し、写真(縦)をgoogleフォーム(アカウント必要)かメールで申込みください。詳しくは市HPを確認。※申込み順で随時掲載。申込み時点で3歳であれば掲載可。

☎ 企画政策課 kikaku@city.katsuragi.lg.jp

## コロナ禍で発見! ちょっとした楽しみ

葛城市の空はにぎやか。気持ちの良い日に空を切り取ってみました。  
(クマさん/70代/新庄)



葛城美人♥

## エピソード・写真募集中

**募集内容** 新たに始めたこと、心が和むようなことなどのエピソード(20~50字)、写真(任意)  
(エピソード例)

○初めて家庭菜園に挑戦。プチトマトを収穫できました。

**対象** 市内在住の方

**申込方法** 申込者氏名(ニックネーム可)・年代・住所(大字のみ/任意)・エピソード・連絡先(携帯番号等)・写真(任意)を左記までメールまたは郵送にて申込みください。

**掲載方法** 申込順で随時掲載。掲載決定の可否については、企画政策課で判断し、申込者には連絡はしません。

**申込先** 葛城市役所 企画政策課 広報係  
〒639-2195 奈良県葛城市柿本166  
kikaku@city.katsuragi.lg.jp