



かつらぎ

KATSURAGI

2016
10
Vol.145

6P

市民サービスカー運行開始



5P

働きたい子育てママを応援!

ママスクエア葛城店がスタート!

14P

秋の葛城を歩こう

ノルディックで歩く街道いまむかし

20P

葛城っ子スペシャルショット

2年生が當麻寺の仁王様を制作

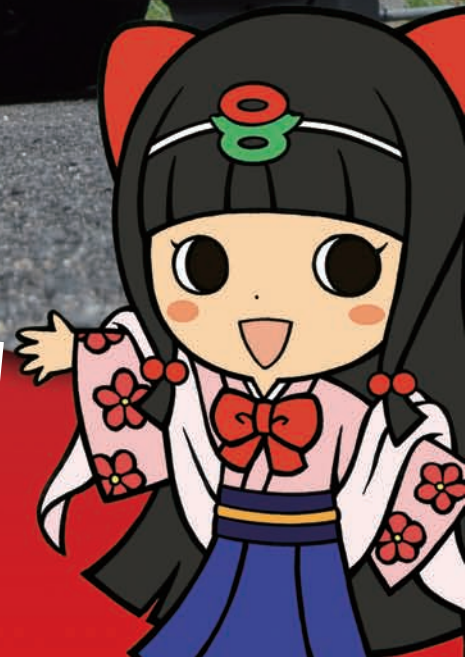

付サービスがはじまります!

票と印鑑登録証明書がコンビニで取得できます。

マイナンバーカードが必要です。

機会に申請しましょう。

暗証番号を忘れてしまったり、間違えたりしたらどうなるの?

暗証番号を3回間違えるとロックがかかり、使用できなくなります。暗証番号の再設定は市役所窓口で行います。本人が以下の書類を持参の上、手続きをお願いします。

(再設定の手続きに必要なもの)

①マイナンバーカード、②免許証等の本人確認書類、③印鑑

証明書を間違えて取得してしまった!返金や交換はしてもらえるの?

返金、交換はできません。証明書を取得される前に必要な通数や記載事項等を必ず確認してください。また、条例により手数料が免除となる方でもコンビニ交付の場合は手数料がかかりますので、免除を希望される場合は市役所窓口で取得してください。

どんな用紙に印刷されるの?

市役所窓口でお渡しする際用の用紙とは異なり、普通紙に印刷されますが、偽造や改ざんを防止する特殊な処理を施して印刷されます。

コンビニで印鑑登録証明書を取得するときは、印鑑登録証は必要なの?

印鑑登録証は必要ありません。マイナンバーカードがあれば取得できます。

市役所窓口で印鑑登録証明書を取得するときも、マイナンバーカードが必要なの?

市役所窓口で取得される際は、今までどおり印鑑登録証が必要です。マイナンバーカードでは取得できませんのでご注意ください。

印鑑登録証明書を取得しようとしても、エラーになって発行できない!

印鑑登録はお済みでしょうか。登録されていない方は、まずは市役所窓口で印鑑登録をお願いします。

印鑑登録の手続き完了後にコンビニでも印鑑登録証明書を取得できるようになります。

4人世帯の住民票の写しを取得したら、4枚バラバラの住民票が出てきたけど、ホッチキス留めはされないの?

コンビニ交付の場合、ホッチキス留めはされません。住民票左下に表示されている固有の番号でひとつづりの住民票と判断できるようになっています。また複数枚になる場合、住民票右上にページ番号が記載されていますので、枚数を確認のうえ、お取り忘れのないようにご注意ください。

以下の住民票は発行できません!必要な方はお手数ですが市役所窓口へお越しください。

- ・死亡された方の住民票除票
- ・葛城市を転出された方の住民票除票
- ・葛城市を転出予定(転出届を提出し転入届をまだ出されていない状態)の方を含む住民票
- ・氏名等の変更履歴の記載された住民票
- ・2つ以上前の住所履歴の記載された住民票(※現住所と前住所までは記載できます)
- ・住民票コードの記載された住民票
- ・発行制限措置を受けている方の住民票

10月1日から、コンビニ交

マイナンバーカード(個人番号カード)を使って、住民
コンビニ交付サービスのご利用には
まだお持ちでない方はこの



どこでも取得できて便利だね!

コンビニ交付サービスとは?

マイナンバーカードを利用して、全国のコンビニエンスストアのマルチコピー機(キオスク端末)から証明書を取得できるサービスです。

利用時間は?土日祝日も取得できるの?

土日祝日も含めて、午前6時30分～午後11時00分までご利用いただけます。
※但し、12月29日～1月3日、システムメンテナンス日はご利用いただけません。

利用できるコンビニは?葛城市内のコンビニに限られるの?

全国のローソン、ファミリーマート、セブン-イレブン、サークルK、サンクスでご利用いただけます。
※但し、マルチコピー機(キオスク端末)の設置してある店舗に限ります。

どんな証明書が取得できるの?手数料はいくらかかるの?

取得できる証明書は、以下のとおりです。

- ①住民票の写し(世帯全員・世帯の一部)
 - ②印鑑登録証明書 手数料はどちらも 1部200円です。
- ※住民票記載事項証明書は取得できません。

コンビニ交付を利用するために必要なものは?

- ①マイナンバーカード(個人番号カード)
(利用者証明用電子証明書が搭載されているもの)
- ②カード交付時に設定した数字4桁の暗証番号
- ③交付手数料



以下のカードでは
ご利用いただけません! 注意してね!
マイナンバー通知カード、住民基本台帳カード
運転免許証、印鑑登録証

コンビニ交付の利用方法は?

- ①コンビニのマルチコピー機(キオスク端末)のメニュー画面の「行政サービス」から「証明書交付サービス」を選択する。
 - ②指定の場所にマイナンバーカードを置いて、カード交付時に設定した数字4桁の暗証番号(個別に設定した方は利用者証明用電子証明書の暗証番号)を入力する。
 - ③希望する証明書の種類や部数を選択し、手数料を納付する。
 - ④証明書が発行される。
- ※印刷には2～3分かかる場合がありますので、印刷が完了するまでその場を離れないでください。

詳しくは、下記URLをご覧ください。

<https://www.lg-waps.jp/01-01.html>

(コンビニエンスストア等における証明書等の自動交付【コンビニ交付】)



ふるさとを面白く
道の駅

かつらぎ

Michi no Eki KATSURAGI

11月3日(祝) AM10:00

オープニング
セレモニー
AM9:00開始予定

グランドオープン



ワクワクと
おいしさ
いっぱい!!



施設紹介

直売所

● 農産物直売所

二輪菊日本一の産地ならではの、地域一番の花売場を核とした新鮮野菜の直売所

■ 奈良県の特産品売場

ワンストップで奈良の名産品を一堂に揃えた売場で、ちょっといいお土産を販売

■ 淡路岩屋漁港直送鮮魚売場

淡路岩屋漁港からとれとれ鮮魚を直送!

■ 地産地消のお惣菜売場

「からだキッチン」...からだ想い、からだ気遣いの地元農産物を使ったお惣菜を提供! 毎日食べても飽きのこない、安全でおいしいをテーマとしたお惣菜売場

レストラン

ヤマトポークや地元野菜をふんだんに使ったセルフ食堂

カフェ

地元野菜や地元の食とコラボレーションした楽しいジェラートやスムージーを提供。テラスでゆっくりコーヒープレイク!



国土交通省選定重点道の駅
「道の駅かつらぎ」

〒639-2153 奈良県葛城市太田 1257

南阪奈道路
葛城 IC、
太田南交差点の
南側です!



お母さん方が子どものそばで働けるオフィス「ママスクエア葛城店」がスタートします!

関西初!

葛城市における新たな子育て支援事業として、お母さん方が子どものそばで働けるオフィス「ママスクエア葛城店」の取組が10月から本格的にスタートします。

本事業は株式会社ママスクエアと連携して行うもので、「ママスクエア葛城店」ではワーキングスペースにキッズスペースとカフェスペースが併設されており、お母さん方は子どもを見守りながら仕事を行うことができます。



店舗イメージ



店舗内の様子

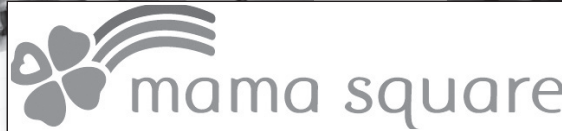

ママスクエアはどういう取組?

ママスクエアは、子育てママの「働きたい!」という思いを実現する仕組みです。ワーキングスペース+親子カフェスペース(コミュニティカフェ+キッズスペース)から成り立っています。ママスクエアならお仕事しながらお子さんの様子が分かるので安心!

ママがお仕事をしている間、お子さんはとなりのキッズスペースで楽しく遊んでいます。

キッズスペースでお子さんはどうしているの?

お子さんはキッズスペースで働くママを見ながら遊んでいます。キッズサポートスタッフは、保育士資格を持っている方、子育て経験が豊富な方、小さなお子さんと接することが大好きな方です。ママがお仕事している間、お子さんが楽しく過ごせるよう遊びのサポートをしています。



お仕事の内容はどんなもの?

オペレーターのお仕事は、コールセンター、文字(原稿)入力、封入梱包、商品テスト(デバッグ)など、企業との連携やご依頼をいただく内容に応じて幅広くなりますが、お仕事のプランクがある方や経験がない方でも研修があるので安心です。

これから先、お子さんが手を離れて働きたいと思った時に少しでも自信を持っていただけるようにママのキャリアを応援します。

ママスクエア葛城店の地図・住所

〒639-2113 葛城市北花内426-4

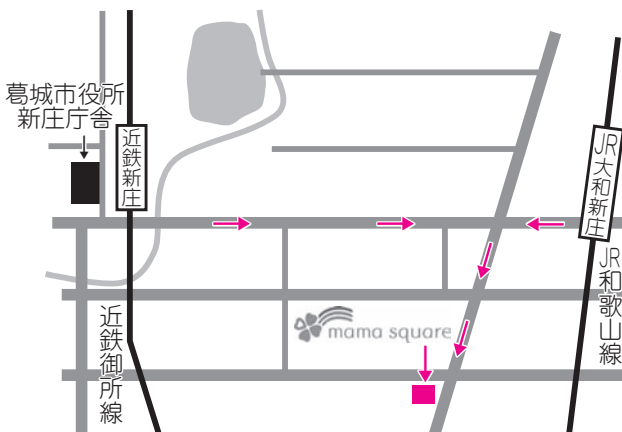

スタッフの募集について

「ママスクエア葛城店」で働くママさんたちを随時募集しています。

事業の概要や勤務条件、雇用条件、面接の申込などの詳細は下記までお問い合わせください。



お問い合わせ先

株式会社ママスクエア関西支社
☎06-6147-6220





市政ニュース

葛城市ご当地体操「どすこい体操」発表会

8月27日、中央公民館で「どすこい体操」発表会が行われました。この体操は、葛城市が健康で長生きのできるまちづくりを目指し、市民の皆さんの生活習慣病や介護の予防のため創作されました。当日は、東京大学教授 田中敏明さんによる「転倒を予防するには」の講演と(株)コナミスポーツクラブのスタッフによる「どすこい体操」のデモンストレーションが行われ、参加者たちも一緒に体操を行いました。

今後はこの体操を市民の皆さんに広く周知していくため、市内の体育行事などでも行う予定です。



市民サービスカー運行開始！

8月にゆうあいステーションでお披露目となった市民サービスカー。9月から試験運行として7つの大字を巡回しています。住民票と印鑑登録証明書の発行や保健師による健康相談を行っています。また、金曜日にはコープあったか便と一緒に地域を訪れていますので、ぜひご利用ください。



試験運行予定

地区	曜日	時間	ところ
尺土	毎週火曜	10:00~11:30	尺土公民館
寺口	毎週火曜	13:30~15:00	寺口ふれあい集会所
西辻	毎週水曜	10:00~11:30	西辻コミュニティセンター
笛堂	第2・第3水曜	13:30~15:00	笛堂コミュニティセンター
太田	第1・第4水曜	15:00~16:30	太田集落センター
疋田	毎週木曜	9:30~11:00	東和苑コミュニティセンター
中戸	毎週木曜	13:30~15:00	中戸公民館

「納税コールセンター」を開設しました。

10月1日より、奈良県及び県内6市町(大和高田市・五條市・宇陀市・三郷町・斑鳩町・上牧町)と協働で、「奈良県市町村税納税コールセンター」を開設しました。

同センターでは、委託業者のオペレーターより市税の納付期限が過ぎても納付の確認が取れない方に、電話で納付の呼びかけを行います。

※金融機関やコンビニエンスストアで納付された場合、入金の確認ができるまでに日数を要するため、行き違いで電話をすることもあります。

その際にご容赦ください。

☆不審な電話にご注意を！

電話案内の際、必ず「葛城市納税コールセンター〇〇です」と名乗り、市税の納付期限が過ぎている事をお知らせしますが、こちらから金融機関名や口座番号を指定し、振込を求めるような事は絶対ありませんのでご注意ください。

不審な電話がありましたら収納促進課までお問い合わせください。

▶ 収納促進課

特定疾患給付金 該当する方は申請を

葛城市では、毎年10月1日現在を基準とし、『葛城市特定疾患給付金支給』事業を行っています。

この事業は、市内在住で、『難病の患者に対する医療等に関する法律』に定める指定難病、または『児童福祉法』に定める小児慢性特定疾病にかかっている方に、申請により給付金を支給するものです。

現在対象となる疾患は、指定難病で306疾患、小児慢性特定疾病で14疾患群となっています。

※ただし、本事業の対象となるのは、疾患ごとに設けられた認定基準に該当する方となります。

該当する方は、社会福祉課へ期間内に申請してください。

【申請期間】 10月3日(月)～11月30日(水)

【支給額】 年額 20,000円

【申請方法】

①指定難病特定医療受給者証または小児慢性特定疾病医療受給者証の交付を受けている方は、医療

受給者証と印鑑を持参ください。ただし、医療受給者証の有効期間に平成28年10月1日が含まれるものに限ります。

②①に該当しない方で、指定難病や小児慢性特定疾病にかかっている方は、社会福祉課備え付けの申請書に疾患名（小児慢性疾病の場合は対象疾患名も）について、医師の証明、捺印を受けて申請してください。

☆なお、申請の際は、受給資格者名義の預金通帳もご持参ください。

【支給決定】 給付金の受給資格を審査し、支給を決定した方には給付金支給決定通知書を、支給しないことを決定した方には給付金不支給決定通知書をそれぞれ送付します。

【支給方法】 12月中に、受給資格者名義の口座へ振り込みます。

☎ 社会福祉課

スポーツ少年団新庄サッカー一部&葛城當麻FC 近畿大会出場

6月25日と26日の2日間、御所市民運動公園その他の会場にて、奈良県スポーツ少年団サッカー交流大会が開催されました。この大会で葛城當麻FCはブロック優勝の好成績を残し、新庄サッカー部も地元開催チームとして代表になりました。

そして、本年度は8月27日と28日の2日間にわたり、新庄第1健民運動場及び新町公園球技場で第35回近畿ブロック大会が開催されました。惜しくも両チームの選手は優勝こそ逃したものの近畿地区の強豪チームを相手に善戦し、いい経験を積むことができました。今後の活躍が大いに期待されます。



葛城ジュニア近畿2大会出場

7月30日、和歌山県立橋本体育館で開催された「第34回近畿ブロックスポーツ少年団バレーボール交流大会」と8月28日、堺市立大浜体育館で開催された「近畿小学生バレーボール大会」に出場しました。

堺市で開催された大会は惜しくも入賞できませんでしたが、橋本市で開催された大会では、6年生2人を中心に粘り強いプレイでAブロック3位に入賞することができました。また、11月に行われる奈良県選手権大会では、昨年に引き続き連覇が期待されます。



市政
ニュース

イベント
募集

まちの
安全

子育て
健康

文化
教養

情報
相談



市政ニュース

コミュニティバスが道の駅かつらぎへ行きます！

11/3
から

11月3日からコミュニティバスの運行ルート・時刻表を変更します。

〈主な変更点〉

○道の駅かつらぎに停まります

環状線ルート、C兵家・中戸ルート、D寺口ルートが停まります。

○環状線ルートの出発点と終点が「高田市立病院前」バス停から「忍海」バス停に変わります

※「高田市立病院前」バス停をまたいで乗る場合に一旦降りなくてもよくなります。

なお、同バス停は西行き（道路南側）のみとなります。

※「忍海」バス停をまたいで乗る場合は、次の便まで待ち時間がありますので、ご注意ください。

○ミニバス「大畑」バス停の路線が変更になります

「C兵家・中戸ルート」から「B長尾・疋田ルート」に変わります。

○環状線ルート・ミニバスルートのバス停を新設します

・環状線…道の駅かつらぎ、葛木東

・ミニバス…加守南池、寺口北、南道穂コミセン、萱防災公園、京阪忍海公民館、葛城山麓公園

※詳細については今月号と一緒に配布している「葛城市コミュニティバス時刻表」をご覧ください。

▶企画政策課

国民健康保険からお知らせ

ジェネリック医薬品に関する 差額通知を送付します

葛城市国民健康保険では、「ジェネリック医薬品（後発医薬品）に関するお知らせ」を該当する方に送付しています。ジェネリック医薬品に関するお知らせは、服用されている先発医薬品（新薬）をジェネリック医薬品に切り替えた場合の自己負担額の差額をお知らせするものです。

ジェネリック医薬品への切り替えにあたっては、主治医や薬剤師に十分にご相談ください。

ジェネリック医薬品に関する問い合わせ

コールセンター【☎ 0120(53)0006】

受付時間 9:00～17:00

（土・日・祝日・年末年始は休業）

医療保険の切り替えには、 手続きが必要です

就職や扶養認定により、国民健康保険から勤務先等の医療保険に切り替わった場合、保険課への届け出が必要です。会社等からの手続きは行われませんので、ご注意ください。

届け出に必要なもの

国民健康保険被保険者証、勤務先等から新たに交付された被保険者証、印鑑、運転免許証等の本人確認書類

もし、交通事故にあったら

交通事故による傷病の場合でも、医療保険を使うことができます。ただし、その際は保険課へ届出をしてください。いったん国保が負担した額を、後日、加害者などへ請求します。

届け出に必要なもの

国民健康保険被保険者証、印鑑、交通事故証明書
示談は慎重に！

保険課へ届け出る前に示談が成立していたり、加害者から治療費を受け取っていたりすると、国保では治療を受けられませんのでご注意ください。また、届け出後に加害者と示談を結ぶ場合は、必ず保険課への連絡をお願いします。

交通事故にあった場合

必ず警察に連絡し、事故の確認を受けましょう。相手の確認…相手の氏名、住所、連絡先、車のナンバー、免許証、加入保険などを確認しましょう。

広告(広告を募集しています。詳しくは、企画政策課まで)

人権教育地区別懇談会の開催

困ったときには、お互いに助け合い、支え合うことのできる地域、誰もが住んでよかったと言える地域、そういう地域社会をつくるために、「いろいろな人権問題」について話し合い、考えようとするものです。多数の皆さまのご参加をお待ちしています。今後の開催地区は下記のとおりです。

▶人権政策課

地区名	月 日	曜日	会 場	開始
忍海	11月5日	土	忍海集会所	19:30
平岡	11月5日	土	平岡分館	20:00
新村	11月6日	日	新村分館	13:00
兵家	11月6日	日	兵家公民館	19:30
長尾	11月12日	土	磐城地区公民館	19:00
大畑	11月13日	日	大畑集落センター	19:00
太田	11月15日	火	太田集落センター	19:00
辨之庄	11月19日	土	辨之庄分館	19:00
大屋	11月19日	土	大屋北自治会コミュニティセンター	19:30
八川	11月20日	日	八川分館	19:00
竹内	12月10日	土	竹内集落センター	19:30

井戸水等を公共下水道へ排出している方へ

工場・事業所などで井戸水（地下水）や雨水利用水など水道水以外の水をご使用の方で、この排水を公共下水道に排出する場合は、下水道課へ届け出のうえ、排出量に応じた下水道使用料を納めていただく必要があります。下水道使用料は、工場・事業所などから出る汚水をきれいにするための処理施設の整備や維持管理のために、下水道を利用されている皆さんに負担していただくものです。まだ届け出をしていない方は、下水道課へご連絡ください。

▶下水道課

正しく使いましょう 大切な下水道

公共下水道ができたからといって、何でも流していいということではありません。下水道はみんなで使う公共の財産です。下水道を使う一人一人がルールを守って正しく使うことを心がけましょう。

💧 水洗便所には溶ける紙を

水に溶けない紙や紙おむつ、タバコやガム、ピニールなどを流すと詰まる原因となります。

💧 台所のゴミは流さない

台所から出る野菜くず、残飯あるいは天ぷら油等の廃油は、排水管の詰まりの原因や終末処理場の機能を低下させますので流さないように。

💧 マンホールにゴミや土砂を捨てない

マンホールは下水管の点検や修理をするものですので、土砂やゴミを捨てないように。

💧 アルコールやガソリンを流さない

揮発性の高い危険物を流すと管の中で爆発したり、管を損傷することがあります。絶対に流さないでください。

洗剤のご利用は無リン洗剤をお使いください。

💧 ますや排水管の点検を!

ますや排水管に汚泥が沈殿したり、付着して流れが悪くなると悪臭の原因となりますので、最低年1回は点検、清掃してください。

万一故障したり、詰まったときは葛城市排水設備指定工事店へ連絡してください。

市政
ニュース

イベント
募集

まちの
安全

子育て
健康

文化
教養



情報
相談

『プラスチック製容器包装とは?』

■回収できるもの(主なもの)

<p>パック類</p>  <p>卵、野菜、豆腐などの容器</p>	<p>カップ類</p>  <p>カップ麺、プリンやヨーグルトの容器</p>	<p>トレイ類</p>  <p>生鮮食品などの容器類(色付きも可)</p>	<p>袋類</p>  <p>お菓子や冷凍食品などの袋やレジ袋</p>
<p>ボトル類</p>  <p>シャンプー・洗剤のボトル類 ※キャップやポンプは外して一緒の袋へ</p>	<p>ネット類</p>  <p>果物・野菜など包んだネット</p>	<p>薬の容器類</p>  <p>錠剤を包んだ容器類</p>	<p>発泡スチロール</p>  <p>ト口箱やプチプチなどの緩衝材</p>

■回収できないもの(主なもの)

<p>中身が残りやすいもの</p> <ul style="list-style-type: none"> ●弁当の容器 ●マヨネーズの容器 ●ドレッシングの容器 	<p>汚れが落ちにくく洗剤を使わなければ汚れが落ちないもの</p> <ul style="list-style-type: none"> ●納豆パック ●油の容器 ●詰め替え用洗剤の容器 ●レトルト食品の容器 ●肉や魚を包んでいるラップ 	<p>プラスチック製 商品</p> <ul style="list-style-type: none"> ●バケツや洗面器 ●おもちゃや文具 ●ハンガーやハブラシ、ビニールサンダル ●タッパー(食品保存容器) 
--	---	---

汚れと異物を除去することで回収できます♪

ここで「回収できないもの」としている製品の中には「プラマーク」が付いているものもたくさんあります。ただし、中身が残りやすいものや洗剤等を使用しなければ汚れや異物が取れないため、葛城市では、「燃えるごみ」として処分することとなります。手間はかかりますが、汚れと異物を完全に取り除いていただくことで『容リプラ』として回収できますので、ご協力ください。



※中身が残りやすいマヨネーズなどのチューブ式の容器は、切り開いて洗浄すると回収できます。

2016 かつらぎエコチャレンジ

『プラスチック製容器包装(以下、容リプラ)』とは、食料品や日用品を購入した時に使われているプラスチック製の「容器」や「包装」のことです。例えば、右のページの回収できるもの、または商品を包んでいるビニールのフィルムなどです。

平成29年4月1日の新クリーンセンター稼働に伴い収集体制を見直し、今までは燃えるごみで収集していた容リプラを収集する「容リプラの日」が新たに加わります。

現在皆さんの家庭から出る燃えるごみの中で、重量で約10%、容積で約36%を容リプラが占めています。この容リプラを分別することで、燃えるごみを削減、またリサイクルを行うことで、再資源化を推進することができます。

分別収集・リサイクルの目的は？

☆3つのエコ効果☆

① 自然資源の保全

容リプラをリサイクルすることで、原料である石油の消費量を抑制する。

② 地球温暖化の防止

燃やすごみの量を削減することで焼却の際に発生するCO₂(二酸化炭素)の量を削減する。

③ 循環型社会の構築

可能な限りリサイクルすることで、ごみを減量し、リサイクル率を向上させる。



“分別”と“出し方”の手順

1

市で収集する「容リプラ」製品であることを確認する

★チェックポイント★プラマークはありますか？



このプラマークが「容リプラ」製品の目印です。
この表示があるものが回収の対象です。

【注意】ただし、このマークがあっても、分別回収の対象にしていないものもあります。

3

中身の見えるビニール袋へ溜める

中身が容易に確認できるビニール袋へ溜めてお出しください。

【注意】

集積所へ出す際に中身の見えない黒のごみ袋、ダンボール箱や発泡スチロールに入れて(中身が確認できない状態で)出すことはできません。



2

汚れや異物を取り除く

トレイ、洗剤ボトル、カップ麺の容器等の汚れや異物が残りやすいものは、軽く水洗いするか、汚れをふき取ってください。

“プラマーク”が付いている製品について、本来は全て分別回収対象ですが、洗浄処理等の負担を軽減するため、一部製品について分別回収の対象外としています。

★分別回収対象外の製品でも洗浄していたければ回収できます。

4

決められた日に決められた集積所に出す

スーパー等の別の袋に入れた状態で、袋に入れるのは、やめてください。分別作業の妨げとなります。





葛城市長選挙

投票日: **10月23日(日)**
7:00~20:00

葛城市議会議員補欠選挙

投票日 10月23日(日) 7:00~20:00

告示日 10月16日(日)

期日前投票 10月17日(月)~10月22日(土) 8:30~20:00

開票時間 10月23日(日) 21:00開始(予定)

開票場所 葛城市民体育館(南藤井17番地)

投票できる人

次の要件をすべて満たし、選挙人名簿に登録されていることが必要です。

年齢要件

平成10年10月24日以前(10月24日を含む)に生まれた人

住所要件

平成28年7月15日以前に葛城市に住民票が作成された方または、転入の届けをした方で、引き続き本市の住民基本台帳に記載されている人。

※他市町村への転出後は投票できません。

投票所入場券

投票所入場券(葉書)は各個人に郵送します。

名前や投票所を確認のうえ、投票するまで大切に保管してください。なお、投票所入場券が届いていない場合や紛失した場合でも、選挙人名簿に登録されている限り投票できますので、当日(期日前)投票所の受付係に申し出てください。

期日前投票

投票日に仕事や旅行等で、投票所に行くことができない人のために期日前投票の制度があります。期日前投票所は次の2カ所となっております。

◎期日前投票所

- ・新庄庁舎1階 市民ホール
- ・當麻庁舎1階 市民相談室

◎投票時間

午前8時30分から午後8時まで

期日前投票をされる方は、お手元に投票所入場券が届いていれば投票所入場券の裏面に印刷された期日前投票宣誓書に、あらかじめ必要事項を自らご記入のうえご持参ください(えんぴつ書きはご遠慮ください)。また、投票所入場券が到着していない等の場合でも、期日前投票所には期日前投票宣誓書を備え付けておりますので、その場でご記入いただけます。なお、選挙当日に投票される方は、期日前投票宣誓書への記入は不要です。

不在者投票

病院・施設での不在者投票

入院中の病院や老人ホーム等が不在者投票のできる指定施設であれば、施設長に申し出ると不在者投票ができますので、お早めに申し出てください。

滞在地での不在者投票

葛城市の選挙人名簿に登録されている方で、出張などで投票日まで他の市区町村に滞在する場合は、滞在地の選挙管理委員会では不在者投票ができません。この滞在地での不在者投票は、投票用紙の交付などを郵便により行うことから日数を要しますので、手続きはお早めにお願います。

期日前投票をされる時点に満18歳になる人

選挙期日までに満18歳を迎えることにより選挙権を有することになる人で、選挙権取得前に投票しようとする場合は、期日前投票はできませんが不在者投票をすることができます。

投票所は次の31カ所です

投票区	投票所	所在地
第1	新庄小学校体育館	南道穂 176-1
第2	葛木コミュニティセンター	葛木 93-3
第3	寺口ふれあい集会所	寺口 427-1
第4	公民館中戸分館	中戸 180-4
第5	公民館疋田分館	疋田 400-1
第6	公民館柿本分館	柿本 145
第7	北花内 JR 地区コミュニティセンター	北花内 914
第8	北花内コミュニティセンター	北花内 51
第9	笛堂コミュニティセンター	笛堂 240-1
第10	公民館南新町分館	忍海 228-1
第11	公民館新村分館	新村 345-3
第12	忍海幼稚園リズム室	忍海 338-1
第13	公民館脇田分館	脇田 171-1
第14	林堂本郷公民館	林堂 283-2
第15	笛吹集会所	笛吹 258-1

投票区	投票所	所在地
第16	公民館南今市分館	南今市 5-1
第17	太田集落センター	太田 201-5
第18	公民館兵家分館	兵家 737
第19	竹内集落センター	竹内 389-1
第20	磐城地区公民館	長尾 472-1
第21	木戸集落センター	木戸 151-3
第22	公民館尺土分館	尺土 213-12
第23	磐城第2保育所	八川 70-2
第24	大畑集落センター	大畑 108-1
第25	當麻地区公民館	當麻 1239
第26	當麻集会所	當麻 85-1
第27	公民館勝根分館	勝根 218
第28	公民館今在家分館	今在家 176
第29	公民館染野分館	染野 321-1
第30	公民館新在家分館	新在家 159-1
第31	公民館加守分館	加守 585

※後日、投票所一覧表の配布を予定しています。

これらの制度による投票を行うには、「郵便投票証明書」の交付を受けるなど、事前の手続きが必要です（すでに証明書をお持ちの方は、あらためて交付を受ける必要はありません）。この郵便による不在者投票は、投票用紙の交付などを郵便により行うことから日数を要しますので、手続きはお早めにお願います。

身体障害者手帳・戦傷病者手帳または、介護保険の被保険者証をお持ちの方で、障害の程度または、要介護状態が一定の基準に該当する方（下表参照）は、自宅等から郵便等による投票ができます。また、その中で目の不自由な方や上肢に障害のある方で一定の基準に該当する方は、あらかじめ選挙管理委員会に届け出た者（選挙権を有する者）をもって投票に関する記載をさせることができます。

郵便等による不在者投票
請求期限：10月19日(水)まで

身体障害者手帳	戦傷病者手帳	介護保険の被保険者証
<ul style="list-style-type: none"> ●両下肢・体幹・移動機能の障害（1級または2級） ●心臓・じん臓・呼吸器・ぼうこう・直腸・小腸の障害（1級または3級） ●免疫の障害（1級～3級） ●肝臓の障害（1級～3級） 	<ul style="list-style-type: none"> ●両下肢・体幹の障害（特別項症～第2項症） ●心臓・じん臓・呼吸器・ぼうこう・直腸・小腸・肝臓の障害（特別項症～第3項症） 	要介護状態区分 (要介護5)
<p>※代理記載制度 上記の障害及び要介護状態区分に該当する方かつ、身体障害者手帳に上肢または視覚の障害が1級、戦傷病者手帳に上肢または、視覚の障害が特別項症～第2項症と記載の方は、あらかじめ選挙管理委員会に届けられた代理記載人に選挙人の指示する候補者名を記載してもらうことができます。</p>		

選挙公報

葛城市選挙管理委員会から選挙公報が発行されます。有権者の皆さまには、選挙期日の2日前までに各戸配布します。

選挙公報配布にあたり、もれなくお手元に届くよう万全を期しておりますが、万が一選挙当日直前までお手元に届かない場合にはお手元ですが葛城市選挙管理委員会事務局
☎0745(69)3001
(代)または配布委託先の葛城市シルバー人材センター
☎0745(48)5003
までご連絡ください。

なお、各戸配布と併せて、2カ所の期日前投票所（新庄庁舎市民ホール・當麻庁舎市民相談室）の入口にも備え付けます。



市政
ニュース

イベント
募集

まちの
安全

子育て
健康

文化
教養

情報
相談



イベント/募集

秋の葛城を歩こう



・ルディックで歩く街道いまむかし・

2本のポールを持って、横大路から竹内街道、當麻寺を歩きます。足腰への負担が軽減され、通常のウォーキングに比べカロリー消費量はアップします。歩き方はインストラクターが丁寧に指導します。

とき 10月29日(出) 受付 9:00～9:30 ※雨天決行、荒天中止

集合場所 大和高田市大公園

主なコース 大公園→竹内街道→相撲館[けはや座]→當麻寺(約5km)

※ポールは無料で貸し出します。

※スタートの前にインストラクターが歩き方の指導(約1時間)を行います。

参加費 無料(事前予約が必要です)

募集人数 100名 ※定員になり次第締切

募集期間 10月3日(月)～19日(水)

申込方法 次のいずれかに電話で申込み

葛城市商工観光課 【☎0745(48)2811】

大和高田市企画法制課【☎0745(22)1101】

☎ 商工観光課



・伊達荒人ウォーキング教室・からだ測定・

とき 10月15日(出) 10:00～11:30

参加費無料(ご自由に参加してください)

持ち物 水・麦茶などのカフェインのない飲み物

服装 運動をしやすい服装

ところ ゆうあいステーション

★今月のからだ測定は『骨密度測定』

測定のみも可能です。裸足になりやすい服装でお越しください

測定時間 9:30～11:00

・歩こう会のお知らせ・

万年青年歩こう会

とき 11月2日(水) 9:00出発

かるがもの会

とき 10月14日(金) 9:00出発

2時間程度歩きます。初心者大歓迎!

・集合 新庄健康福祉センター

・会費無料・事前申込みは不要です

※雨天中止



・葛城山麓ウォーク&葛城山麓わくわく市・

葛城山麓の7ヶ大字(寺口、山口、梅室、笛吹、平岡、山田、南藤井)を巡るウォークイベントと特産品市です。自然や秋の味覚、葛城山麓の人々の優しさに触れて、笑顔で満たされる一日を過ごしませんか。

とき 11月23日(水) ☎ **ところ** 新庄第2健民運動場

※荒天中止

【葛城山麓ウォーク】

受付 9:00～10:00

※随時出発

※最終14:30までに

ゴールしてください。

※参加無料

【葛城山麓わくわく市】

時間 12:30～14:30

主催 葛城山麓地域協議会

☎ 農林課

・第17回 楽しく・正しく健康ウォーク・

とき 10月30日(日) 受付8:30～8:50

※荒天中止

集合場所 新庄健康福祉センター1階 集団健診室

内容 健康福祉センターから屋敷山公園内のウォーキング。運動指導士鍵田さんからストレッチ、ウォーキングフォームを実践しながら学びます。

参加費用 大人100円 小人50円(小学生以下)

※保険代

完歩賞 健推特製カレー

主催 健康づくり推進員協議会

申込・☎ 健康増進課

【☎ 0745(69)9900】



相撲館ニユース

相撲館 ☎0745 (48) 4611

けはやまつり

昨年に引き続き「けはやまつり」を開催し、葛城市観光大使・相撲館名誉館長の河内家菊水丸さんのトークショーや現役力士による「初っ切り（相撲の禁じ手を面白おかしく紹介する見世物）」、「大和なでしこ尻相撲大会」等を実施します。また、『「相撲甚句の日」100回記念相撲甚句交流会』も同時に開催します。

○10月9日(日) 開場 9:00 閉場 17:00

- 10:00 開演 けはやまつり開会宣言
- 10:15 相撲甚句披露
- 10:40 河内家菊水丸名誉館長トークショー
- 11:10 河内音頭
- 12:00 休憩（ちゃんこ等マルシェをお楽しみください）
- 13:30 初っ切り（佐渡ヶ嶽部屋力士）
- 14:00 第2回當麻蹴速杯大和なでしこ尻相撲大会
- 15:30 表彰式

○10月10日(祝・月) 開場 9:00 閉場 17:00

- 9:40 開演「相撲甚句の日」100回記念相撲甚句交流会
- 11:00 初っ切り（佐渡ヶ嶽部屋力士）
- 12:00 休憩（ちゃんこ等マルシェをお楽しみください）
- 12:40 師範コーナー（日本相撲協会教習所 国錦師範）
- 13:00 甚句発表
- 14:00 太鼓打ち分け
- 14:15 甚句発表（16:30終了予定）

相撲体験入門が行われました！

8月18日から22日まで相撲体験入門が行われました。夏休み期間中の9名の子どもが集まり、土俵を使って相撲に親しんでいただきました。参加した兵法さんは「はじめて参加したがとても楽しかった。またやってみたい」と話していました。



けはや座お笑い道場

相撲館名誉館長の河内家菊水丸さんプロデュースによる4回目の「けはや座お笑い道場」が開催されます。十手リンジン、こずまとりやスペシャルゲストの桂楽珍さんが土俵上でパフォーマンスを行うなど魅力満載のイベントです。詳しくは市ホームページをご覧ください。

とき 10月8日(土)

《1公演目》開場 12:30/開演 13:00

《2公演目》開場 14:30/開演 15:00

市政
ニュース

イベント
募集

まちの
安全

子育て
健康

文化
教養

情報
相談

広告（広告を募集しています。詳しくは、企画政策課まで）



イベント/募集

市民綱引き大会参加チーム募集

とき 11月6日(日) 集合・計量 9:00 開会式9:30

ところ 市民体育館

参加資格 市内在住・在勤の方

チーム編成

①男子の部、女子の部、混合の部、小学生の部(4年生以上)

※混合の部と男子、女子の部は兼ねられません。

②1チーム8名(混合は男子4名、女子4名)

監督1名、交代要員2名、コーチ1名の計12名以内とします。

③男子の部は8名の体重合計が600kg以下とします。
※女子、混合、小学生の部は計量しません。

申込み 10月28日(金)までに當麻スポーツセンター
または葛城市コミュニティセンターに備え付けの申込書にて申し込んでください。

問 當麻スポーツセンター 【☎(48)6600】

葛城市コミュニティセンター 【☎(69)6961】

第5回レクリエーションフェスティバル

レクリエーションダンスを通じて、楽しみながら健康づくり・体力づくりのために、体育館等を利用して活動している次のレクリエーションクラブが、参加者全員の交流を深め、明るく豊かな地域づくりを推進することを目的に、第5回目となるフェスティバルを開催いたします。

一般観覧者の方々も参加できる体験コーナーもありますので、多数のご来場を心よりお待ちしております。

とき 10月10日(月)☾ 12:00～16:30

ところ 當麻スポーツセンター総合体育館

主催 葛城市レクリエーション連盟

出場チーム

- かつらぎ太極拳クラブ
- ゆうあい太極拳クラブ
- レクリエーションダンスたんぼの会
- フラ友の会
- フレッシュ体操
- 當麻(月)トリム体操クラブ
- 當麻(金)トリム体操クラブ
- ステップ21當麻クラブ
- ステップ21新庄クラブ
- 新庄トリム体操クラブ

▶体育振興課

だれでもできる水中運動教室 後期受講生募集

温水プールに入って、ウォーキングなどの水中運動を健康運動指導士の指導により行います。

- ・水の浮力のおかげで膝への負担が少ない
- ・運動不足が解消できる
- ・顔を水につけない

4つのポイント

- ・水の流れや運動によりマッサージ効果が得られる

対象 市内在住の65歳以上で、介護保険の認定を受けていない方

実施日 11月2日～平成29年3月8日 毎週水曜
全16回(※11/23、12/28、1/4を除く)

とき 10:10～11:40(入水時間は1時間程度)

ところ ゆうあいステーション

持ち物 水着、タオル、帽子、筆記用具

費用 300円/回(プール入場料)

※レッスン終了後お風呂の利用もできます。

定員 30名(先着順)

※以前受講した方も再受講可能ですが、申込多数の場合は初受講の方を優先します。

◆講座をお申込みの方へ

※過去1年以内に内科受診または健康診断を受けていない方は、安全な受講のために事前に健康診断(特定健診や人間ドックなど)を受けてください。

申込み期間 10月11日(火)～10月21日(金)

申込み・問 長寿福祉課(電話受付可)

「消火栓」や「防火水槽」付近は駐車禁止です！

消防署では地域住民による初期消火や消防署（消防団）が消火活動を直ぐに行えるように、消防水利施設の調査・点検を定期的に行っていますが、時折、消火栓の近くに駐車している自動車を見かけることがあります。（最悪のケースでは消火栓の蓋の真上に駐車している場合もあります）

違法駐車や狭い道路での駐車により、消火活動が遅れ被害が拡大したり、消防車や救急車が通れずに現場への到着に時間がかかり、尊い人命までもが失われる結果になりかねません。

道路交通法においても消防施設または消防水利等から5m以内は駐車禁止になっています。

迅速な消防活動を行うために消火栓・防火水槽付近や狭い道路での違法駐車をしないよう皆さんのご協力をお願いします。

▶奈良県広域消防組合葛城消防署



消防団第4分団県消防操法大会ポンプ車操法の部で優勝！

8月23日、天理教北大路乗降場で奈良県消防操法大会が開催され、ポンプ車操法の部で葛城市消防団が見事優勝し、3連覇を果たしました。奈良県代表として10月14日に南長野運動公園で開催される全国消防操法大会に出場します。

この大会は、消防操法技術の向上と士気高揚を図るために開催されるもので、小型ポンプ操法とポンプ車操法の2部門に分かれ、速さや機具操作の的確さ、指揮伝達の機敏さなどを競うものです。

▶生活安全課

出場隊員（敬称略）

総指揮者 杉岡 義弘
 旗手 芦高 由香
 指揮者 高橋 真一
 1番員 植田 規
 2番員 西川 進
 3番員 玉庫 貴広
 4番員 石居 大介
 補充員 芝川 清次



広告（広告を募集しています。詳しくは、企画政策課まで）

☎119～火災・救急・救助の統計～

	平成28年8月	平成28年累計
火災	1件	6件
救急	150件	1,112件
救助	2件	16件

住宅用火災警報器を設置しましょう！

▶葛城消防署への問い合わせは、
 一般 ☎0745 (69) 7171
 火災案内 ☎0180 (99) 7552

市政
ニュース

イベント
募集

まちの
安全

子育て
健康

文化
教養

情報
相談



子育て支援センターへおいでよ!



TEL:0745-69-5241

子育て講演会があります

○「1歳児の育ちとかかわり方について」

対象 ひよこルーム (1歳児年齢別つどい)

参加の保護者

とき 《当麻地区対象》10月25日(火)9:30～

《新庄地区対象》10月28日(金)9:30～

○「わくわくドキドキ幼稚園・保育所」

—入園までのあんなこと・こんなこと—

対象 わんぱくルーム (2歳児年齢別つどい)

参加の保護者

とき 《新庄地区対象》11月1日(火)9:30～

《当麻地区対象》11月8日(火)9:30～

講師 石野友子さん

(葛城市発達相談員、臨床発達心理士)

※親子いっしょにお話を聞いていただけます。ひよこルーム・わんぱくルームに登録していない方も参加できますので、お問い合わせください。

親子の絆づくりプログラム (BPプログラム) に参加しませんか?

初めて子育てしているお母さんとお子さんを対象に実施します。子育て仲間と話し合うことで育児不安やストレスを軽減したり、育児について学びあったりするプログラムです。そして、親が子どもと穏やかに向き合えるようになることを応援するプログラムです。資格を持ったファシリテーターが進行します。

対象 8月・9月の第1子と母親15組

とき 11月17日(木)「新しい出会い」

11月24日(木)「赤ちゃんの生活リズムと環境」

12月1日(木)「赤ちゃんとの接し方」

12月8日(木)「親になること」

すべて10:00～正午

※10:00より始まります。遅れないように参加してください。

ところ 新庄健康福祉センターすこやかなの間

参加費 864円 (テキスト代)

※参加される方は、事前申し込みが必要です。子育て支援センターまでお申し込みください。



日	月	火	水	木	金	土
10月						1
2	3	4	5	6	7	8
9	10	合同 11	12	13	14	15
16	17	18	19	20	21	22
23 30	24 31	当麻 25	26	27	新庄 28	29
11月		新庄 1	2	3	4	5
6	7	当麻 8	9	10	11	12
13	14	15	16	17	18	19
20	21	当麻 22	23	24	新庄 25	26
27	28	29	30			

■つどいの広場 ■わんぱくルーム

■キンダーランド ■ひよこルーム

こあらルーム…10月17日(月)11月14日(月)

らっこルーム…10月24日(月)11月28日(月)

おでかけ広場 (ゆうあいステーション)

…10月18日(火)・11月15日(火)

お話を楽しむ日 10:30～

10月12日(火) 子育て支援センター

10月26日(火) 磐城児童館

10月31日(月) 当麻児童館

11月2日(火) 子育て支援センター

11月21日(月) 磐城児童館

童謡を楽しむ日 10:00～

10月3日(月) 子育て支援センター

11月7日(月) 子育て支援センター

★11月9日(火)・10日(水)・16日(火)の子育て支援センターのつどいの広場はお休みです。

★つどいの広場ではお話を楽しむ日と童謡を楽しむ日があります。どの施設でも参加できます。



健康増進課インフォメーション



TEL:0745-69-9900

高齢者インフルエンザ予防接種

インフルエンザの流行は、毎年1月から2月頃に最も流行します。予防接種を受けてからインフルエンザに対する抵抗力がつくまで約2週間かかり、その効果が十分に持続する期間は約5ヶ月とされています。より効果的に有効性を高めるには、毎年インフルエンザが流行する前の12月頃までの接種が望ましいです。

期間 10月1日(土)～平成29年1月31日(火)

対象 葛城市に住民票のある

①接種日において満65歳以上の方

②接種日において満60歳以上65歳未満で、心臓やじん臓、呼吸器の機能またはヒト免疫不全ウイルスによる免疫機能に障害のある方（身体障害者手帳1級またはそれに準ずる方）

接種方法 市内委託医療機関

希望する市内指定医療機関へ直接問い合わせのうえ、接種費用、保険証、健康手帳を持って受診してください。

市外（県内）医療機関

事前手続きが必要です。新庄健康福

祉センターまたは当麻保健センターへお越しください。（償還払いはできません）接種費用は、両センターで徴収します。

費用 1,000円

※市県民税非課税世帯、生活保護法による被保護世帯に属する方は、費用を免除されますが、事前手続きが必要です。印鑑を持って、新庄健康福祉センターまたは当麻保健センターへお越しください。

※市でのインフルエンザ予防接種は、年度内に1回となります。

平成28年4月以降に出生された方へ

10月1日より、B型肝炎ワクチンが定期接種となりました。

平成28年4月～7月生まれの方には、個別通知しています。

それ以降に出生の方には、予防接種・乳幼児健診問診票等交付会にて予診票を配布します。

乳幼児各種健診・予防接種等の実施日程

※年間の予定は健康カレンダーでご確認ください。

事業	対象	とき	受付時間	ところ
予防接種・乳幼児健診問診票等交付会	平成28年9月生まれ	11月4日(金)	9:45～10:00	新庄健康福祉センター
ペアレントクラブ(美BODY(骨盤と歯)編)	妊婦	10月21日(金)	予約制	
7か月児教室	平成28年2月、3月生まれ	11月2日(水)	9:45～10:00	
1歳6か月児健康診査	平成27年2月17日～平成27年3月26日生まれ	10月27日(木)	13:30～14:45	
2歳6か月児歯科健康診査	平成26年2月11日～平成26年3月22日生まれ	10月17日(月)	予約制	
3歳6か月児健康診査	平成25年1月23日～平成25年3月1日生まれ	10月19日(水)	13:30～14:45	
乳幼児健康相談	小学校入学以前の乳幼児	10月12日(水) 10月13日(木)	9:15～10:45	
成人健康相談	市内在住の方	10月31日(月)	10:00～11:00	

市政
ニュース

イベント
募集

まちの
安全

子育て
健康

文化
教養

情報
相談



図書館だより

としょかん

【図書館講座・あかちゃんといっしょに】

歌や手遊びで、楽しいひとときを過ごしませんか？

対象 1歳前後の赤ちゃんと保護者
とき 10月27日(木) 10:00～10:40
ところ 當麻図書館 大研修室
講師 井村和世さん(葛城市家庭相談員)
定員 15組(参加無料)
申込み・問 當麻図書館

【図書館講座・絵本の世界】

絵本が持つ不思議な力や「絵本ギャラリー in 奈良」の様子、おすすめの絵本の紹介など

とき 11月2日(水) 10:00～11:30
ところ 新庄図書館ふれあいルーム
講師 林勝之さん(平群町立図書館長)
定員 大人30名
申込み・問 新庄図書館、當麻図書館

新着図書

【一般書】

冷たいデザートの本	下迫 綾美	新庄館
五味太郎絵本図録	五味 太郎	當麻館
作家刑事毒島	中山 七里	新庄館

【児童書】

江戸時代のサバイバル	早川 大介	新庄館
坂の上の図書館	池田 ゆみる	當麻館
シャバーニだいすき	宮崎 一人	當麻館

おはなし会

とき 10月30日(日) 13:30～
ところ 當麻図書館 おはなしの部屋
◇おはなし：なら梨とり
☆絵本：ひぐまのあき ほか

◇小さい子向け ☆大きい子向けプログラム

※おはなしが始まると部屋には入れません。時間に間に合うようにお越しください。

とき 10月22日(土) 14:00～
ところ 新庄図書館 ふれあいルーム
◇エプロンシアター：はだかのおうさま
◇紙芝居：それでもたまごはわれません
☆おはなし：おだんごぱん ほか



葛城っ子スペシャルショット

2年生が當麻寺の仁王様を制作



2年生が体育館で、當麻寺の仁王様の絵を描きました。制作の前には、全員で當麻寺に出向き、仁王様を拝観しました。

実際に見た仁王様を思い出し、先生の見本を参考にしながら自分の背丈よりも大きな阿形(あぎょう)像、吽形(うんぎょう)像を描いていきました。例年は担任のみの指導で行っていましたが、今年は学校地域パートナーシップ事業のボランティア12



名の皆さんの協力を得て制作しました。力強い助っ人の皆さんのおかげで、子どもたちは伸び伸びと楽しく仁王様の絵に取り組みました。

2時間余りで子どもたち自慢の力強い仁王様が完成。これらの作品は、葛城発信アートフェア2016に出品し、展示されました。

當麻小学校

マルベリー友の会会員募集

有効期間 4月1日～平成29年3月31日

年会費 1,000円

会員特典

- ・マルベリーホール主催公演チケットが割引価格で、一般発売より前に電話で予約できます。(割引・購入枚数は1会員につき1公演2枚まで)
- ・マルベリーホール主催のイベント情報をお送りします。

申込み・問 新庄文化会館

マルベリー映画鑑賞会のご案内

とき 12月4日(日)

入場無料 ※整理券が必要です。

大人も子供も楽しんでいただける映画の上映を予定しています。

主催 葛城市

問 新庄文化会館

催し物のご案内

ところ	催し物	とき	連絡先
新庄文化会館 (マルベリーホール)	岩崎宏美 with 国府弘子ピアノ・ソングス	10月8日(土) 16:00～	0745-69-4600
	葛城市民劇団「風塾」二十周年記念公演 「山のしずく」 大津皇子物語	10月29日(土) 30日(日) 14:00～	0745-69-4600

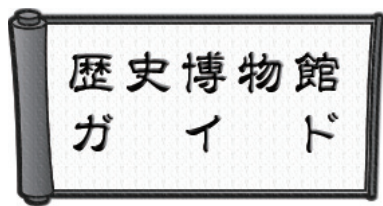

第17回特別展 「葛城古寺探訪 —二上・葛城・金剛山麓の古代寺院—」



葛城市内において、二上山山麓は古代寺院の集中する地域で、當麻寺や石光寺のほかに只塚廃寺や加守廃寺など合計4カ所に古代寺院がありました。葛城市南部では、寺院建物の軒先を飾る瓦に、鬼面文と呼ばれる珍しい文様が使われていた地光寺もありました。これらの古代寺院は、古代から豊かな仏教文化が

花開いていたことを示すとともに、それを支えていた豊かな土地柄があったことを想起させます。今回の特別展では、葛城市内やその周辺地域の古代寺院を紹介し、葛城地域の古代寺院の特色を展覧していただきたいと思ひます。

日本に仏教が伝来して間もなくの頃、葛城の地に花開いた仏教文化の一端をぜひご覧ください。

【展示構成】

1. 仏教の伝来
2. 葛城地域の古代寺院
3. 葛城古寺探訪

とき 開催中 ※11月27日(日)まで

ところ 歴史博物館 特別展示室

入館料 大人200円 高校・大学生100円
小・中学生50円

開館時間 9:00～17:00 (入館は16:30まで)

休館日 毎週火曜/第2・第4水曜

公開講座 特別展記念講演会(第2回)

歴史博物館あかねホール

演題	講師	とき	定員
葛城地域の古代寺院	神庭 滋 (葛城市歴史博物館学芸員)	10月22日(土)14:00～	200名

※参加無料。電話または事前に窓口で受付。

市政
ニュース

イベント
募集

まちの
安全

子育て
健康

文化
教養

情報
相談

おもちゃ病院開設

おもちゃ病院は、おもちゃを無料で修理してくれる病院です。
壊れたおもちゃがある人は、お持ちください。

とき 11月7日(月) 10:00～15:00 (受付13:00まで)

ところ 新庄健康福祉センター

内容 おもちゃドクターがおもちゃを修理してくれます。
一人3点まで持ち込むことができます。
※その日に修理できないおもちゃは、後日返却します。
※部品交換が必要な場合は、実費をいただくことがあります。
※修理できないおもちゃもあります。
※電子ゲームやテレビにつないで遊ぶようなおもちゃは修理できません。

☎ 環境課

葛城市合同企業説明会 参加企業募集

企業(事業所)と求職者のマッチングの場を創出することを目的に合同企業説明会を開催します。求職者に対して企業情報や業務内容の説明を直接行うことにより、就業内容を理解するとともに就業後のミスマッチを減少させるなど職場への定着率の向上を図ることができます。参加を希望する企業は、次の問い合わせ先に事前相談のうえ、お申込みください。

申込期限 10月11日(火) 17:00

とき 11月26日(土) 13:30～16:00

ところ 道の駅かつらぎ(予定)

対象 採用予定のある市内企業(10社程度。※先着順)

準備物 企業パンフレット・ポスター等掲出物、自社製品等

参加人数 2名まで(会社概要や雇用条件等を説明できる方)

参加費 無料(参加に伴う経費等をご負担ください。)

☎ 商工観光課

第22回 なら・ヒューマンフェスティバル

さまざまなアトラクション、資料展示、模擬店・物産展などの催しを通して、多くの人々が、楽しみながら人権を身近に感じ、同和問題をはじめとする人権問題について理解を深めることを目的として開催する人権のイベントです。差別のない明るい社会「人権のまち」づくりを進めるため、今年もいろいろな催しを通して、人と人との大切なつながりをつくりたいとの思いで開催します。

とき 10月29日(土) 10:00～15:30

ところ 馬見丘陵公園(〒636-0062 北葛城郡河合町佐味田2202)

内容 バトントワリング/吹奏楽/アフリカ音楽/啓発パネル等資料展示/紙芝居/各市町村、関係団体等による模擬店・物産展など

入場料 無料(手話通訳、要約筆記もあります。)

主催 なら・ヒューマンフェスティバル実行委員会
(構成:奈良地方法務局、奈良県、市町村)

☎ 葛城市人権問題啓発活動推進本部事務局(人権政策課内)
【☎0745(63)1431】(直通)
なら・ヒューマンフェスティバル実行委員会事務局
【☎0742(27)8719】

ごみ収集日のお知らせ

10月10日(月)及び11月3日(木)は祝日ですが、新庄区域の燃えるごみ収集は通常どおり行います。

ごみは
決められた場所に、
当日朝8時までに
出してね!



▶新庄クリーンセンター

税・保険料の納期

10月は

市県民税 第3期

国民健康保険税

後期高齢者医療保険料 } 第4期

介護保険料

普通徴収の納付月です。

納期限は10月31日(月)です。

納期内納付にご協力ください。

口座振替をご利用の方は、納期限の日が振替日になっていますので、事前に預貯金残高をご確認ください。また、納付書記載のコンビニでも納付できますのでご利用ください。ただし、納期限を過ぎるとコンビニでは納付できなくなりますのでご注意ください。

▶収納促進課 税務課

▶保険課 長寿福祉課

萌フェスタ2016

社会福祉法人萌が主催する地域交流啓発イベントです。精神疾患や精神障害について知り、誰もが住みやすい街づくりを目指します。無料でどなたでも参加できます。事前の申し込みは必要ありません。お気軽にお越しください。

とき 10月29日(土)

10:00～16:00

ところ 田原本町社会福祉協議会

内容 障害福祉施設や地元商店による出店販売、子供向けアトラクション、地元の吹奏楽団やバンド、太鼓チームなどのステージ発表

☎ (福)萌ひなた舎(担当:高橋)
【☎0744(32)7745】
【FAX0744(32)7746】

忍海集会所内市民サービスコーナーで 戸籍証明の交付業務がはじまります

10月3日から忍海集会所内市民サービスコーナーで戸籍証明の交付業務がはじまります。交付できる証明書は以下のとおりです。

戸籍全部事項証明書・個人事項証明書 1通 450円
(戸籍謄本・戸籍抄本)

戸籍の附票(全員・個人) 1通 200円

※現在の戸籍で(除籍になっている場合は除く)、本人または同一戸籍内の方の戸籍に限ります。それ以外の戸籍証明が必要な方は、市役所窓口までお越しください。

※コンピュータ化前の改製原戸籍謄本や除籍謄本等は交付できません。

※同一戸籍の範囲は、夫婦と未婚の子です。例えば、祖父が孫の戸籍証明を請求することはできません。

▶市民窓口課

スポーツ体験教室第二期生及び バドミントン教室生募集

スポーツ体験教室の第二期教室生とバドミントンの新規教室生を募集します。対象の教室など詳しくはお問い合わせください。

申込方法 結果通知用のハガキを持参し、窓口でお申込みください。

※郵送不可

申込窓口 當麻スポーツセンター
葛城市コミュニティセンター

締め切り 10月22日(土)

受付時間 9:00～16:00(時間厳守)

※毎週火曜/第2・4水曜は休館

問 体育振興課

【☎(48)6600】

【☎(69)6961】



相談	とき	ところ	予約	問い合わせ
人権・行政・ 心配ごと相談	10月13日(休)9:00～12:00	新庄庁舎	不要	総務財政課・人権政策課 社会福祉協議会 【☎0745(48)3373】 ★忍海集会所は女性の相談員
	10月20日(休)9:00～12:00	忍海集会所★		
	10月27日(休)9:00～12:00	當麻文化会館		
人権に関する悩み、行政に対する相談、暮らしの中での心配ごと、に、専門の相談員が応じます。				
弁護士による 法律相談	10月20日(休)13:00～16:00	新庄庁舎	要予約	企画政策課
	10月27日(休)13:00～16:00	當麻文化会館		
奈良弁護士会所属の弁護士が、法律に関する相談に応じます。(1回20分)				
中南和 法律相談センター 法律相談	10月13日(休)13:00～16:00	新庄庁舎	要予約	奈良弁護士会 【☎0742(22)2035】 ※左記以外の会場・日程もあります。 詳しくは、お問い合わせください。
	毎週月曜日13:00～16:00	五條市福祉センター		
	毎週火曜日13:00～16:00	桜井市役所		
奈良弁護士会所属の弁護士が、法律に関する相談に応じます。(1回30分)				
子ども・若者 サポート相談	平日9:00～17:00 (第2・第4土曜は事前予約者のみ)	こども・若者サポート センター内	※	こども・若者サポートセンター ハローサンキュー 【☎0745(48)8639】
	妊娠・出産・子育て・不登校・自立(ニート・ひきこもり)等の悩みに臨床心理士・保健師・保育士・社会福祉士など専門職が対応します。 ※相談内容によっては予約が必要になる場合があります。まずはお電話ください。			
ひとり親家庭の 出張就業相談	10月14日(金)10:00～16:00	當麻庁舎	要予約	子育て福祉課
ひとり親家庭を対象に、就業に関する相談に応じます。				
増改築・耐震 相談	10月2日(日)9:00～12:00	當麻文化会館	不要	葛城市建築組合または都市計画課 藤井本正明 【☎0745(69)2753】(當麻) 藤井本弘 【☎0745(69)2877】(新庄)
	10月29日(土)13:00～17:00	中央公民館		
	11月6日(日)9:00～12:00	當麻文化会館		
増改築や耐震に備えての相談に応じます。				
消費生活相談	毎週月曜日 10:00～16:00	當麻庁舎	不要	商工観光課または 御所市役所市民課 【☎0745(62)3001】
	毎週木曜日 (12:00～13:00を除く)	御所市役所		
「架空請求」や「悪質商法」などの消費生活に関する相談に応じます。				
手話通訳者の 設置	毎週水曜日 13:00～17:00	新庄庁舎	不要	社会福祉課 【FAX 0745(43)8186】 (聴覚障害者用)
	毎週金曜日 13:00～17:00	當麻庁舎		
聴覚障害のある方へ、手話通訳者が市役所窓口で手話通訳を行います。				

市政
ニュース

イベント
募集

まちの
安全

子育て
健康

文化
教養

情報
相談

今月の休館・休園日

	10月															11月																			
	土	日	月	火	水	木	金	土	日	月	火	水	木	金	土	日	月	火	水	木	金	土													
	1	2	3	4	5	6	7	8	9	10	11	12	13	14	15	16	17	18	19	20	21	22	23	24	25	26	27	28	29	30	31	1	2	3	4
新庄図書館				休						休	休					休								休	休				※	休					
當麻図書館				休						休	休					休								休	休				※	休					
新庄文化会館				休						休	休					休								休	休					休					
當麻文化会館				休						休	休					休								休	休					休					
歴史博物館				休						休	休					休								休	休					休					
相撲館				休	休					休	休					休	休							休	休					休	休				
當麻スポーツセンター				休						休	休					休								休	休					休					
コミュニティセンター				休						休	休					休								休	休					休					
中央公民館				休						休	休					休								休	休					休					
ふるさと公園				休	休					休	休					休	休							休	休					休	休				
葛城山麓公園			休							休	休					休								休	休					休				休	
いきいきセンター		休							休	休					休								休						休				休		
ゆうあいステーション★		休							休						休								休						休				休		
寺口ふれあい集会所★		休	休						休						休	休							休	休					休	休					
忍海集会所★	休	休						休	休	休					休	休							休	休				休	休			休		休	

※整理休館日 ★市民サービスコーナーとおたがいさまサポートハウスを開設しています。
 市民サービスコーナーでは、住民票の写し・印鑑登録証明書の発行や市役所との相談連絡業務、
 おたがいさまサポートハウスでは、買い物支援・健康管理支援業務を行っています。
 ゆうあいステーションの市民サービスコーナーは、月・火曜日が休み（祝日の場合は開設）です。

平成28年(2016)熊本地震の義援金を受け付けています

平成28年熊本地震により被害を受けられた被災者を救援するため義援金活動を実施しています。
 皆さまからお預かりした救援金は、8月分として28,894円で、4月からの累計で885,896円となりました。
 皆さまのあたたかいご支援ありがとうございます。引き続きご協力をお願いします。



募金箱設置場所 新庄庁舎・當麻庁舎・いきいきセンター・健康福祉センター・新庄図書館・歴史博物館・ウェルネス新庄・相撲館
 當麻文化会館・當麻図書館・當麻スポーツセンター・ゆうあいステーション・當麻の家 計13施設

発行 葛城市役所企画部企画政策課
 〒639-2195 奈良県葛城市柿本166番地
 ☎0745(69)3001
 編集 株式会社フューズ

ホームページ
 携帯端末用
 定時放送再放送
<http://www.city.katsuragi.nara.jp/>
<http://www.city.katsuragi.nara.jp/mob/>
 ☎0745(43)6801 (録音メッセージ)

人の動き KATSURAGI 平成28年9月1日現在

男	女	合計	世帯数
17,833人 (-25人)	19,294人 (-8人)	37,127人 (-33人)	14,206戸 (+2戸)

毎月11日は人権を確かめあう日です
 奈良県市町村人権・同和問題啓発活動推進本部 葛城市人権問題啓発活動推進本部



④ ③ ② ①