

まちの情報誌

広報

かつらぎ

2006年10月 Vol.25

ホームページ <http://www.city.katsuragi.nara.jp/>

Contents

まちのわだい 2・3

お知らせ 4~6

健康増進課インフォメーション 7

人権/教育ニュース 8~10

地域安全ニュース 11

文化会館ニュース/図書館だより 12・13

情報 14・15

祝 100歳

浅野シマさん(長尾)が、9月5日に100歳の誕生日を迎えられ、吉川市長がお祝いに訪れました。

当日は、お祝いの花束を前に、ご家族の温かい祝福を受け、楽しいひとときを過ごされました。

どうか、今後とも、お元気で長寿を重ねてください。



葛城市商工まつり2006

9月10日、「葛城市商工まつり2006」(市商工会同実行委員会主催)が開かれました。

県警音楽隊パレードや劇団風塾による公演など多彩な催しがあり、フリーマーケットでは、木工品や市民の手作り品が並んだほか、地元産はちみつや竹炭、野菜などが販売され、会場は品定めを楽しむ来場者でにぎわっていました。



楽しかった！ キャンプファイヤー！

葛城市子ども会育成連絡協議会
ジュニアリーダー研修会

8月19日・20日の両日

葛城市コミュニティセンターを中心に、葛城市子ども会育成連絡協議会主催のジュニアリーダー研修会が行われました。

この研修会は、ジュニアリーダーに必要な知識・技能を習得させるとともに、研修会を通じて参加者相互の交流を深めることを目的として開催されました。

初日は、リーダーから折り紙やスタンプを学んだ後、夕食のカレーライスを学んだ味のカレーライスが出来上がり、折りを組み、いろいろな味のカレーライスが出来上がりました。また、夜は場所を社会教育センターキャンプファイヤー場に移し、キャンプファイヤーを楽しみました。



翌日は、ラジオ体操の後、新庄スポーツセンタープールに入り、最後は「科学マジック」で仲間とともに楽しいひと時を過ごしました。
今後、この貴重な体験を地域の子ども会活動に活かしていただきたいと思います。

梅酒ケーキ

8月22日、東和苑コミュニティセンター(疋田)で、「東和苑ミニふれあいサロン」(高木真会長)が中島正勝さん(疋田)を講師に招き、「梅酒ケーキづくり教室」を開かれました。同サロンは、高齢者の閉じこもりを防ぎ、仲間づくりを進めるため、平成16年7月に開設され、運動や文化関係の教室を開き交流を図っております。

この日は、地元の酒造メーカーの梅酒と漬け梅を使ったオリジナルケーキの作り方を同サロンメンバー30人が教わられました。

小麦粉や卵、砂糖、バター、ハチミツなどを混ぜあわせた後、梅酒と漬け梅を入れたケーキが焼き上がる、会場に梅のほのかな香りが漂いました。

参加者たちは、「簡単に作れて美味しいです。家に帰って作ってみたい。」と語られていました。作り方は市HPで紹介しています。



市民体育祭

悪天候の予想にもかかわらず、天候に恵まれた第2回市民体育祭が、9月17日(日)新庄第1健民運動場で新庄地域・當麻地域の合同で開催されました。

地区対抗競技のジャンボ縄跳びや綱引きでは、各地区それぞれのチームワークを發揮した熱戦が繰り広げられ、オープン種目の玉入れやウルトラクイズ、サイコロサバイバルでは歓声がグラウンドいっぱいになり、終始和やかな雰囲気にも包まれました。コミュニケーションスポーツを通じての親睦の場として、実りの多い一日でした。

上位の総合成績は

次の通りです。

| | |
|-----|-----|
| 優勝 | 竹内 |
| 準優勝 | 新村 |
| 第3位 | 染野 |
| 第4位 | 笛堂 |
| 第5位 | 北花内 |



選手宣誓を行う西辻地区・奥村雅由選手



おもちゃカボチャ

磐城校区児童館では、「おもちゃカボチャ」が、子どもたちの人気を集めています。このカボチャは森田秀昭(西辻)農業委員が種の交配を行い収穫したもので、大きさは3〜10cm位で、卵形、洋梨形、球形といろいろな形があり、イボイボがあつたり、黄と緑の2色で縞入りや乳白色などもあります。

同館職員が、カボチャにモールドで顔や手足を付けフラダンス人形に変身するよう工夫しました。初めて見るカボチャに子どもたちは「可愛い♥」と喜んでいました。



第21回奈良県

消防操法大会で準優勝

8月22日、真夏の太陽が照りつける晴天のもと、天理市で行われた奈良県消防操法大会に葛城市消防団が出場し、見事準優勝に輝きました。

この大会は、消防団員の消防操法技術の向上と土気の高揚を図り、平素から消防操法の技術を身につけ、火災発生時に迅速かつ適切な消火活動を行い、住民の生命財産を守ることを目的として行われるものです。

当日は、きびきびした規律ある動きで、日頃の訓練の成果を十二分に発揮され、本市消防団の一致団結した勇敢な姿を見ることができました。



国民健康保険からのお知らせ

10月から医療制度改正に伴い、自己負担限度額が変わります

- 1 現役並み所得者（一定以上所得者）の自己負担割合が引き上げられます
70歳以上の高齢受給者のうち、現役並み所得者の人は、3歳以上70歳未満の人と同様に自己負担が**3割**となります。

現役並み所得者の自己負担割合

現行 **2割** ⇨ 10月以降 **3割**

低所得・一般の人の自己負担割合

現行 **1割** ⇨ 10月以降 **1割**

現役並み所得者とは、同一世帯に課税所得が一定所得以上（145万円以上）の70歳以上の被保険者または老人保健医療受給者がいる方

- 2 出産育児一時金が引き上げられます

現行 **1児につき30万円** ⇨ 10月以降 **1児につき35万円**

- 3 高額療養費の自己負担限度額が引き上げられます

70歳未満

自己負担限度額(月額)

| 所得区分 | 3回目まで | 4回目以降 |
|----------|----------------------------------|---------|
| 一般 | 80,100円 + (医療費 - 267,000円) × 1% | 44,400円 |
| 上位所得者 | 150,000円 + (医療費 - 500,000円) × 1% | 83,400円 |
| 住民税非課税世帯 | 35,400円 | 24,600円 |

70歳以上

自己負担限度額(月額)

| 所得区分 | 外来(個人単位) | 外来 + 入院(世帯単位) |
|---------|----------|---|
| 一般 | 12,000円 | 44,400円 |
| 現役並み所得者 | 44,400円 | 80,100円 + (医療費 - 267,000円) × 1% (4回目以降は44,400円) |
| 低所得 | 8,000円 | 24,600円 |
| 低所得 | | 15,000円 |

- 4 慢性腎不全による人工透析の自己負担限度額が引き上げられます

上位所得者の自己負担割合

現行 **1万円** ⇨ 10月以降 **2万円**

低所得・一般の人の自己負担割合

現行 **1万円** ⇨ 10月以降 **1万円**

詳しくは、市民課まで

老人保健からのお知らせ

10月から医療制度改正により、下記のとおり自己負担限度額が変わります

現役並み所得者（一定以上所得者）の自己負担割合が変わります。

平成18年9月30日まで **2割** ⇨ 平成18年10月1日から **3割**

現役並み所得者とは、同一世帯に課税所得が一定所得以上（145万円以上）の70歳以上の被保険者または老人保健医療受給者がいる方

同じ月内に医療機関に支払った自己負担額の合計が高額になった場合、自己負担限度額を超えた分は高額医療費として支給されます。老人保健で医療を受ける人は自己負担限度額が一部引き上げられます。

| | 外来(個人単位) | 外来 + 入院(世帯単位) |
|---------------|----------|---|
| 現役並み所得者(3割負担) | 44,400円 | 80,100円 + 医療費が267,000円を超えた場合は、その超えた分の1%を加算(4回目以降は44,400円) |
| 一般(1割負担) | 12,000円 | 44,400円 |
| 低所得 | 8,000円 | 24,600円 |
| 低所得 | | 15,000円 |

療養病床に入院する場合、これまで食材料費相当のみを負担していましたが、今回の改正で食費と居住費を負担することになります。

| | 生活療養費 | |
|------------|----------|-----------|
| | 1食当たりの食費 | 1日当たりの居住費 |
| 現役並み所得者・一般 | 460円 | 320円 |
| 低所得 | 210円 | 320円 |
| 低所得 | 130円 | 320円 |
| 老齢福祉年金受給者 | 100円 | 0円 |

療養病床とは、病院または診療所の病床のうち、主に急性期の疾患を扱う「一般病床」と、主に慢性期の疾患を扱う「療養病床」に別れ、療養病床は主として長期にわたり療養を必要とする患者を収容するための病床で、長期療養患者にふさわしい療養環境を有する病床をいいます。

詳しくは、市民課まで

国民健康保険から人間ドックのご案内

検査費の7割を助成します!

国民健康保険では、人間ドックを受診される方に対して助成を行います。是非、この機会にご活用ください。

申込先 市民課

受付期限 平成19年2月28日まで（閉庁日を除く。）
・午前9時～正午 ・午後1時～午後3時30分

資格 下記の3点を全て満たしている方が資格のある方です。
申請日において満35歳以上70歳未満（老人保健法による医療受給対象者を除く。）の方
申請日において、引き続き1年以上本市の被保険者である方
申請日において、前年度分までの国民健康保険税を完納している世帯に属する方

持参するもの 国民健康保険被保険者証・印鑑

受診期限 平成19年3月末

検査機関 下記のどちらかで受診していただきます。
・奈良県健康づくり財団 個人負担額 11,220円（費用額 37,400円）
（田原本町宮古404-7）
・葛城メディカルセンター 個人負担額 11,025円（費用額 36,750円）
（大和高田市西町1-45）

女性の方で、婦人科検診等の申し込みをされると、別途費用のかかる場合もあります。
申し込み時に予約をお取りしますが、希望日に添えないこともありますので、受診希望日を複数考えた上で申し込みをしてください。

受診手順

申込申請
資格審査
受診日の打ち合わせ・予約
受診券発行
受診
(3割個人負担分を検査機関へ支払う。)

主な検査項目

- | | |
|----------|----------|
| 1.内科診察 | 9.腹部超音波 |
| 2.身体測定 | 10.胸部X線 |
| 3.生活食事調査 | 11.胃透視 |
| 4.便検査 | 12.肺機能 |
| 5.尿検査 | 13.視力検査 |
| 6.末梢血検査 | 14.眼底・眼圧 |
| 7.血液生化学 | 15.聴力検査 |
| 8.免疫血清 | 16.安静心電図 |
| | 17.総合指導 |

詳しくは、市民課まで

社会保険料（国民年金保険料）控除証明書が送付されます ～ 年末調整や確定申告で添付等が義務付けられています ～

国民年金保険料は、税の申告をする時、納めた保険料の全額が社会保険料控除の対象となります。

この社会保険料控除の申告について、平成17年3月に所得税法が改正され、平成18年中に納めた保険料について社会保険料控除を受けるためには、年末調整や確定申告を行う際に、保険料を支払ったことを証明する書類（領収証書等）の添付等が義務付けられています。

このため、国民年金保険料を納付された方には、社会保険庁から「社会保険料（国民年金保険料）控除証明書」が送付されますので、年末調整や確定申告を行う時まで大切に保管してください。

| 送付時期 | |
|---------------------------------------|------------|
| 1月から9月までの間に納付された方 | 平成18年11月上旬 |
| 9月以前に納付がなく、 10月から12月までの間に初めて納付された方 | 平成19年 2月上旬 |

詳しくは、大和高田社会保険事務所 ☎（22）3531 または市民課まで

障害者自立支援法

- 10月から新体系の福祉サービスが始まります -

6月広報でお知らせしました障害者自立支援法の障害福祉サービスが、新体系で10月からスタートします。10月以降利用される際には、新しい受給者証を提示してくださるようお願いいたします。なお、新たにサービスの利用をお考えの方は、社会福祉課までご相談ください。

詳しくは、社会福祉課まで

児童扶養手当受給資格者のみなさんへ

児童扶養手当現況届の提出はお済みですか？

毎年8月中に、児童扶養手当の受給資格者の方は【現況届】を提出することになっています。未だ提出されていない方は、早急に提出してください。

手続きをされないと、8月分以降の手当の支給を受けることができなくなります。また、2年間手続きをされないと受給資格がなくなりますのでご注意ください。

詳しくは、児童福祉課まで

土地取引には届出が必要です

提出期限は契約締結日から2週間以内です

国土利用計画法は、適性かつ合理的な土地利用の確保を図るため土地取引の届出制度を設けています。土地取引に係る契約（予約を含む）をしたときは、権利取得者（例えば、買主）は、2週間以内に土地売買等の届出をしなければなりません。

| | |
|------------|---|
| 届出が必要な土地面積 | 市街化区域 2,000㎡ 以上 市街化調整区域 5,000㎡ 以上 都市計画区域外 10,000㎡ 以上 |
| 届出先 | 届出書に必要事項を記入し、添付書類（契約書の写し、地図など）とともに、土地の所在する市町村役場に届け出てください。届出の用紙は各市町村役場にあります。また奈良県のホームページ（ http://www.pref.nara.jp/ ）でも入手できます。 |
| 審査内容 | 土地の利用目的が、土地利用の計画に適合しない場合には、利用目的の変更を勧告し、是正を求めることがあります。 |
| 罰則 | 届出をしなかったり、虚偽の届出をすると6ヶ月以下の懲役、または、100万円以下の罰金に処せられることがあります。 |
| お問い合わせ先 | 奈良県企画部資源調整課 ☎ 0742(27)8487 葛城市役所 都市計画課 ☎ (69)3001 |

詳しくは、都市計画課まで

スポーツ大会結果

第1回市内地区対抗ソフトボール大会
開催日：8月6日・13日
開催場所：新庄第1健民運動場 他2会場
優勝：尺土
準優勝：笛堂
第3位：長尾
"：八川



葛城市バレーボール連盟主催
夏期バレーボール大会
開催日：7月23日
開催場所：葛城市當麻スポーツセンター
優勝：なかよしクラブ
準優勝：当麻ひまわり

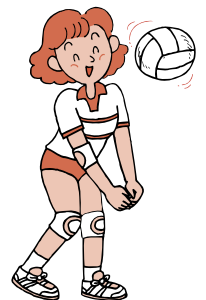

葛城市バレーボール連盟主催
秋期バレーボール大会
開催日：9月3日
開催場所：葛城市當麻スポーツセンター
優勝：当麻ひまわり
準優勝：新庄クラブ

(体育振興課)

インフルエンザ予防接種のお知らせ



インフルエンザは1月から2月に最も流行します。
 予防接種を受けてからインフルエンザに対する抵抗力がつくまでには2週間程度かかります。インフルエンザが流行する前の、できれば12月頃までの接種が望ましいです。



1. 実施日 平成18年10月16日（月）から平成19年1月31日（水）まで
2. 接種場所 葛城市内委託医療機関（下記参照）
3. 対象者 葛城市に住居票があり下記の もしくは に該当する人（年齢は接種日での満年齢です。）
 接種日において満65歳以上の人
 接種日において満60歳以上65歳未満の人で、心臓やじん臓、呼吸器の機能またはヒト免疫不全ウイルスによる免疫機能に障害（身体障害者手帳1級またはそれに準ずる）のある人

予防接種は、ご本人が接種を希望する場合のみ行います。

4. 接種費用 1,000円（医療機関の窓口でお支払いください。）
 ただし、市民税非課税世帯、生活保護法による被保護世帯の人は免除されますので、新庄健康福祉センターまたは当麻保健センターへ印鑑を持参し事前に手続きをしてください。
5. 接種方法 希望する医療機関へ直接お問い合わせのうえ、接種費用(1,000円)、保険証、健康手帳を持参の上受診してください。接種回数は1回です。

葛城市内委託医療機関

事前に希望する医療機関へ直接お問い合わせください。

| 医療機関名 | 住 所 | 電話番号 | 医療機関名 | 住 所 | 電話番号 |
|-----------|-------------|----------|---------|-------------|----------|
| 板橋医院 | 葛城市北花内749-1 | (69)5781 | 関谷外科胃腸科 | 葛城市北花内692-1 | (69)7800 |
| 鶴山医院 | 葛城市新庄16 | (69)2070 | 当麻病院 | 葛城市染野520 | (48)2661 |
| 鶴山医院 | 葛城市尺土189-41 | (48)6520 | 玉井医院 | 葛城市長尾94 | (48)6086 |
| かつらぎクリニック | 葛城市北花内616-1 | (69)0801 | 中谷医院 | 葛城市南道穂93 | (69)2157 |
| 小泉医院 | 葛城市新庄119 | (69)2501 | 堀内医院 | 葛城市忍海338-4 | (62)2958 |
| 塩田医院 | 葛城市当麻8 | (48)2115 | 安田クリニック | 葛城市疋田227-10 | (69)7900 |
| 下村医院 | 葛城市当麻40-2 | (48)2522 | 山本医院 | 葛城市八川153-1 | (48)1231 |
| 庄田クリニック | 葛城市北花内732-1 | (69)3511 | | | |

市外医療機関で接種をご希望の方は手続きが必要ですので、まずお問い合わせください。

その他ご不明な点は新庄健康福祉センター ☎(69)9900 までお問い合わせください。

健康相談

日時：10月12日（木）・27日（金）
 受付：午前10時～午前11時
 場所：新庄健康福祉センター
 内容：血圧測定・尿検査など
 健康手帳をお持ちの方はご持参ください。

乳幼児健康相談

日時：10月3日（火）・4日（水）
 11月7日（火）・8日（水）
 受付：午前10時～午前11時
 場所：当麻保健センター
 日時：10月25日（水）・26日（木）
 受付：午前10時～午前11時
 場所：新庄健康福祉センター
 内容：身体測定、保健師・栄養士による個別相談
 母子健康手帳をご持参ください。

人権啓発小冊子「葛城市人権スポットを歩く」 その3

先月に引き続き、葛城市人権教育推進協議会が作成した小冊子「葛城市人権スポットを歩く」から、人権スポットを紹介いたします。この小冊子は、人々の「優しさ」、「いのち」、「願い」、「助け合い」など、人権を広い意味で捉え、その側面から葛城市の歴史スポットに焦点をあてて作成してあります。

～地域の助け合いと強い共同意識～

3. 野山郷のやまごう



竹内峠の北、當麻寺の西、二上山麓に広がる山地を野山のやまと呼びます。昔から當麻・大橋・中・勝根・今在家・尺土・木戸・長尾・竹之内（以上現葛城市）、鎌田・五位堂・別所・瓦口（以上現香芝市）、西代・野口・大谷・北角・築山・池田・市場・岡崎・磯野（以上現大和高田市）の22ヵ村が共有する山で、22ヵ村は野山郷と呼ばれました。

22ヵ村は江戸時代の領主や村の成り立ちが違いますが、肥料や薪、家畜の飼料を手に入れるため野山を大切に守り育ててきました。人々は日時を決めて山に入り、生い茂った下草を刈り取り、枯れ木を取り除いてキノコたけのこや筍・山菜の生育を見守り、猪や鹿などの小動物の命を守りました。

戦国時代、野山郷に属した村々は土豪である万歳まんざい氏の支配を受けました。万歳氏は大字竹内に山城（万歳山城）、大和高田市の市場に平城（万歳平城）を持つこの地方最大の土豪でした。万歳氏は戦国時代末期には滅亡しましたが、平時は平城に住み、敵に攻められると山城に籠もり、野山郷の郷民と力をあわせてこの地域を守りました。

野山郷の村々の多くは二上山入口に鎮座する當麻山口神社（江戸時代には新宮大明神と呼んだ）の祭礼をともに行う宮郷にも属していました。また、旧暦4月23日には二上山雄岳山頂の「岳の権現さん」と呼ばれる葛木二上神社に「岳登り」を行いました。「岳登り」は苗代に蒔いたもみ種の残りで弁当を作り、それを持って登山し山頂で親睦を深める行事でした。

野山郷・新宮大明神宮郷に加わり、「岳登り」を行った村々の範囲は、當麻北墓に墓地を持つ村々の範囲とほぼ重なりますが、村々とそこに住む人々のこうしたつながりが遠い昔からこの地域では見られたのです。

（人権政策課）

人権教育第3講座（現地学習）参加者募集

日 時：10月24日（火）

午前8時45分～午後4時30分

学 習 場 所：堺市触松へのみつ人権歴史館・与謝野晶子文芸館

行 程：中央公民館前駐車場＝當麻庁舎駐車場＝堺市触松へのみつ人権歴史館＝昼食
＝与謝野晶子文芸館＝當麻庁舎駐車場＝中央公民館前駐車場

募 集 人 員：45名

費 用：1,000円（食事代）

募 集 期 間：10月2日（月）～10月13日（金）

お申し込み方法：葛城市人推協事務局（忍海集会所）☎（63）1431 FAX（65）2502 または教育委員会生涯学習課☎（48）2811 FAX（48）3200）にお願いします。

なお定員（45名）になり次第、締め切らせていただきます。

詳しくは、生涯学習課まで

第12回 なら・ヒューマンフェスティバル

あらゆる人権問題をイベントや資料展示をとおして考える催しです。
入場は無料です。みなさんのご来場をお待ちしています。

日時及び場所

| 北部会場 | 南部会場 | 中部会場 |
|--------------------------------------|-------------------------|-------------------------------------|
| 10月7日(土) 午前10時～午後3時 | 10月14日(土) 午前10時～午後3時 | 11月4日(土) 午前10時～午後3時 |
| 田原本青垣生涯学習センター 弥生の里ホール (近鉄田原本駅) | 大淀町文化会館 (近鉄下市口) | 桜井市民会館 桜井市中央公民館 (近鉄桜井駅・JR桜井駅) |

できるだけ公共交通機関をご利用ください。

主催 奈良県・市町村・奈良地方法務局
内容

| | 北部会場 | 南部会場 | 中部会場 |
|--------------------|---|--|--|
| 講演等 | トーク&ライブ：前川裕美 | 映画・講演：丘乃れい | 演劇：劇団「ひーとびーと」 |
| アトラクション | よさこいソーラン(田原本町) 楼閣太鼓(田原本町) 吹奏楽(田原本町) わらべうた・紙芝居 (山添村) | チャング演奏 大道芸(五條市) 手話コーラス(吉野町) 吹奏楽(大淀町) おどり(下市町) バンド演奏(下北山村) | マリンバ演奏 バンド演奏 和太鼓(宇陀市) コーラス(桜井市) |
| 啓発ビデオ・DVD上映・展示コーナー | パネル 啓発資料 | インターネット上の人権問題10枚(啓発連協) 人権啓発ポスター・標語優秀作品42枚(県)、法務局所有パネルなど てんいち先生人権マンガ、県・市町村・法務局の啓発資料 | |
| 模擬店・物産店 | 県内福祉施設・作業所、地場産業製品など | | |

入場料無料 (託児ルーム・手話通訳もあります。)

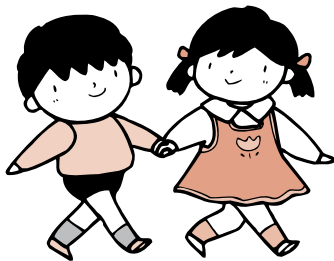

詳しくは、

なら・ヒューマンフェスティバル実行委員会事務局
(奈良県生活環境部人権施策課 ☎ 0742(27)8719)

または、

葛城市人権問題啓発活動推進本部事務局
(葛城市役所 人権政策課 ☎(69)3001 まで)

毎月11日は
人権を確かめあう日です

てんいち先生

奈良県市町村人権・同和問題
啓発活動推進本部

葛城市人権問題啓発活動推進本部



第10回
新庄小学校

♪♪♪♪♪
君よ僕よと
手をつなぎ
体をきたえ
ほがらかに・・・♪

校歌の一節にもあるように、互いに相手を思いやり、助け合いながら、元気に明るく、いきいきと活動できる学校であり続けようと、日々取組を進めています。

一学期校外学習

教室での学習をさらに発展・充実させるため、学校の様々な施設の見学や人々のふれあいを大切にした活動を行っています。



4年 消防署見学

- 一年 牛舎見学(牛の写生)
 - 二年 まち探検(校区内のお店と仕事)
 - 三年 校区探検(土地利用の様子と主な施設)
 - 四年 公共施設見学
(公共施設の働きとわたしたちの暮らし)
 - 六年 檀原考古学博物館
(昔の生活と先人たちの生き方)
- 探検には校区内の多くのお店にご協力いただくとともに、安全確保のため、付き添いボランティアとして多くの保護者にご支援をいただきました。



2年 まち探検

新しい図書室と読書活動

この四月、新しい図書室がオープンしました。木の香りがする新しい図書室では、子どもたちが本との出会いを楽しんでいます。また、読書活動をより充実するための補助員さんが配置され、

本の管理
新しく購入した本の整理、傷んだ本の修理、貸出し本の把握、パソ

コンへの本の登録
児童への本の紹介
児童への本の読み聞かせ
図書室クイズの作成



新しい図書館

などの活動をしてくださっています。補助員さんのおかげで、子どもたちの読書への関心がますます高まっています。



夏期学習会

夏期学習会

夏休み中に三日間(午前中)、子どもたちのための学習会を実施しています。

学習内容は、基礎学力の定着をねらいとしたものです。学校で準備したプリントをしたり、夏休みの宿題ドリルでわからないところを先生に質問したりして、どの子どもも熱心に強めています。

プール開放

児童の夏休みの楽しみの一つに、学校プールでの水泳、水遊びがあります。



この夏も天候に恵まれ、順調にプール開放が続けることができました。例年以上に暑かったためか、大勢の子どもたちがプールに参加し、楽しんでくれました。

「消火栓」や「防火水そう」の付近は 駐車禁止です!!



「消火栓」や「防火水そう」は消火活動には欠かすことのできない消防水利施設で、火災が発生した時に消防隊などが使用します。消防水利施設は、道路・公園・駐車場などに設置されています。また、プール・池・河川などの水も消火用水として使っています。

これらの消防水利施設は、定期的に点検を行い、いつ火災が発生しても使えるようにしていますが、心ない違法駐車により消火活動が遅れることがあります。**消防水利施設の付近での駐車はしないようにしてください。**

また、**道路への駐車**や**物品のはみ出し放置**は、**緊急車両の通行の妨げ**となっており、災害現場への到着が遅れることも時としてあります。ちょっとくらいならという安易な気持ちが、たくさんの人々に迷惑をかけることとなりますので、ご協力をお願いします。

消防署より火災時の人命救助に対してのお礼

さる9月11日に市内疋田地区で発生しました火災の際、火災発生住宅内に取り残されておられた方が、地域住民の方々の機転と連携により無事救出されました。この人命救助に対し深く感謝とお礼を申し上げます。

今後も、被害を軽減させるために、皆様の自助・共助による地域の防災力の向上にご理解、ご協力をお願いいたします。

119コーナー

| | | | |
|-------|----------|------------|-----------|
| 8 月 中 | 火災... 0件 | 救急... 98件 | 救助... 0件 |
| 本年の累計 | 火災... 5件 | 救急... 843件 | 救助... 16件 |

(消防署)

全国地域安全運動が開催されます

毎年開催されている全国地域安全運動は、10月11日(水)から20日(金)までの10日間実施されます。

今年のメインスローガンは、**みんなでつくろう安心の街**です。

子どもの犯罪被害については、近年、児童が下校中に連れ去られ、殺害される事件が全国的に相次いで発生したほか、街頭における強制わいせつや誘拐等の発生水準が依然として高いのです。

県内の住宅を対象とした侵入窃盗(空き巣ねらい・忍び込みなど)は、本年7月末現在で453件(去年同期302件減、-40%)と減少しており、当署管内でも本年7月末現在で81件(去年同期12件減、-12.9%)と減少していますが、犯人が家人などに発見されると凶悪事件に発展するおそれがあることなどから、全国の運動重点を **子どもの犯罪被害防止** **住宅を対象とする侵入犯罪の防止** **街頭におけるひったくり、性犯罪被害防止** と定め、犯罪の発生を抑止するため積極的に推進しています。

凶悪事件に発展するおそれがある、住宅を対象とする侵入窃盗の被害防止方策

1 出入り口の戸締まりは、

主錠のほかに補助錠を取りつけるなどワンドア・ツーロックにしましょう。

出入り口には錠破りに強い防犯性能の高い丈夫な錠前を取り付けましょう。

防犯ブザー・センサーライトなどを取り付け、もしもの際の近所や警察との連絡方法を考えておきましょう。

2 外出時の戸締まりは、

出かける前は玄関や勝手口ばかりでなく、戸締まりを忘れがちな応接間、浴室、トイレなどの高窓や、2階の窓など必ず見回って、戸締まりの確認を行いましょう。

ちょっとの外出でも必ず錠をかける習慣を身につけましょう。

戸締まりだけではなく、近隣の方にひと声かけて外出しましょう。

洗濯物がひと晩中出ていたり、新聞が入ったままになっていれば、だれが見ても留守とわかります。

1日以上留守にする場合は、配達を止めるなど留守とさとられない工夫をしましょう。

カギは自宅周辺にかくさないようにしましょう。

3 夜間の戸締まりは、

夜は早めに戸締まりをして、補助錠を使って二重の戸締まりをしましょう。

寝る前にもう一度戸締まりが出来ているか確認しましょう。

窓の下、へい際などに足場として利用されそうな箱や台など置かないようにしましょう。

夜間は暗くなる前に防犯灯などで家の周囲を明るくしましょう。

侵入犯罪から被害を未然に防ぐためには、一人ひとりが被害に遭わないように心掛け、防犯対策を講じるなど、実践することが重要です。被害にあったり、不審者を見かけたら直ぐに110番通報してください。

高田警察署 ☎(22)0110

文化会館ニュース

MUSIC FESTIVAL 2006
第12回ミュージックフェスティバル
日本の心を奏でる
秋の演奏会

2006年 10月15日(日) 入場無料
開場 12:30 開演 13:00

ゲスト出演：天理大学音楽部

出演者
・けはや相模基旬会 ・アンサンブル レインボー
・ウクレレ楽奏会 ・河内音謡「葛城会」
・日本民謡 安楽会 ・オルフェウス ウィンドアンサンブル
・らびゅう

■会場：新庄文化会館マルベリーホール
Mulberry Christmas Concert
CIRCUS★CONCERT

●ハーモニーのワークショップ 好評発売中
サーカスの4名と一緒に歌いながら、ハーモニーのすばらしさをとことん楽しむワークショップです。歌はみんなのもの、楽器がなくても大丈夫！※参加者から希望者のみ、翌日のサーカスのコンサートに1曲に出演いただけます。（人数制限あります）コンサートに出演の場合、翌日の分のチケットも必要です。

2006年 12月9日 [土] 定員200名
集合時間15:00～ スタート16:00

参加費 おとな1,500円
子ども(中学生以下) 1,000円
※友の会 おとな1,350円
子ども(中学生以下) 900円
(1会員2枚まで)
前売り場所 葛城市新庄文化会館
ローソンチケット Lコード54876

●ハート・オブ・クラシックス 好評発売中
4人の個性ある熟成されたヴォーカルとファミリーならではの美しいハーモニー。聴く人の心に響くようにそしてパワフルに訴えるステージをご堪能ください。

2006年 12月10日 [日]
開場14:30～ 開演15:00

入場料 全席指定 4,500円(当日500円増し)
※友の会 4,000円
前売り場所 葛城市新庄文化会館
チケットぴあ Pコード238-717
ローソンチケット Lコード54877

當麻文化会館 映画鑑賞会

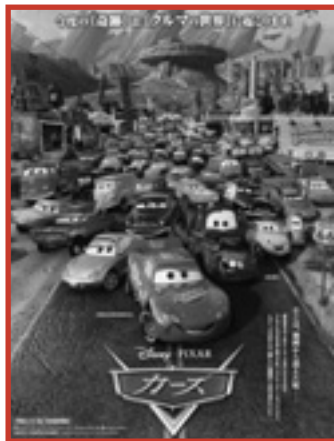

新春コンサート
東儀秀樹プロデュース
東儀秀樹 春の夜の夢

千五百年、時空のシルクロードを経て 現世の春に甦る東儀・雅楽と伎楽の真髄

2007年1月13日(土)

【会場】葛城市新庄文化会館 マルベリーホール
【開場】18時00分 【開演】18時30分
【入場料】5,500円 友の会 5,000円(1会員2枚まで) 当日券は600円増し
【前売り開始】2006年10月28日 10時00分～ 電話予約13時00分～
【友の会先行電話予約】2006年10月21日(土)10時00分～
【前売り場所】葛城市新庄文化会館
チケットぴあ Pコード242-571
ローソンチケット Lコード56570
奈良テレビ放送 電話予約 0742-24-2958
座席は全席指定です。
未就学児のご入場は、ご遠慮ください。
【主催】葛城市 【共催】奈良テレビ放送株式会社
【お問い合わせ】葛城市新庄文化会館 0745-69-4600

文化会館催し物のご案内

| 新庄文化会館(マルベリーホール) | | | | 10月1日～11月5日 | | | |
|------------------|----|---|--------------------------|-------------|--------------|------------------------|-----------------|
| 月 | 日 | 曜 | 催し物 | 入場方法 | 開演時間 | 主催者 | 連絡先 |
| 10 | 1 | 日 | 葛城市戦没者追悼式 | 関係者 | 13:30～15:00 | 葛城市 | 48-2811【社会福祉課】 |
| | 15 | 日 | 第12回ミュージックフェスティバル | 無料 | 13:00～17:00 | 第12回ミュージックフェスティバル実行委員会 | 69-4600【新庄文化会館】 |
| | 28 | 土 | 葛城市文化協会 映画鑑賞会 | 要整理券 | 10:30～13:30～ | 葛城市 | 69-5131【中央公民館】 |
| | 29 | 日 | 文化祭2006 舞台発表 | 無料 | 10:00～16:00 | 葛城市文化協会 | |
| 11 | 4 | 土 | 第10回奈良県高等学校総合文化祭音楽・器楽演奏会 | 無料 | 12:30～16:30 | 奈良県高等学校文化連盟器楽部会 | 0742-41-4701 |
| | 5 | 日 | やまなみ歌謡クラブ発表会 | 無料 | 未定 | やまなみ歌謡クラブ | 69-2389 |

| 展示室(マルベリーホール) | | | | | | | |
|---------------|------------|------|------------|-----------|----------------|--|--|
| 期間 | 催し物 | 入場方法 | 開演時間 | 主催者 | 連絡先 | | |
| 10/4 | 短歌の選 | 関係者 | 9:00～17:00 | 葛城市立新庄図書館 | 69-4646 | | |
| 10/28.29 | 葛城市文化協会写真展 | 無料 | 9:00～17:00 | 葛城市文化協会 | 69-5131【中央公民館】 | | |

| 當麻文化会館 | | | | | | | |
|--------|----|---|---|--------------|-----------------|-----------|-----------------|
| 月 | 日 | 曜 | 催し物 | 入場方法 | 開演時間 | 主催者 | 連絡先 |
| 10 | 9 | 月 | 結婚の集い | 関係者 | 未定 | エホバの証人 | |
| | 13 | 金 | 白鳳中学校文化祭 | 関係者 | 未定 | 葛城市立白鳳中学校 | 48-2054 |
| | 21 | 土 | 金子みすずの世界 | 有料 | 13:00～ | 金子みすずの和 | 48-4552 |
| 11 | 3 | 金 | 文化とコミュニティまつり | 無料 | 10:00～ | 葛城市 | 69-3001【企画調整課】 |
| | 4 | 土 | 映画鑑賞会(子ども向け)「カーズ」 映画鑑賞会(一般向け)「明日の記憶」 | 要整理券 要整理券 | 9:30～ 13:30～ | 葛城市 | 48-5000【當麻文化会館】 |

*映画鑑賞会の整理券につきましては、11月3日 午前9時より(子ども向け)、午後1時より(一般向け)をそれぞれ400枚當麻文化会館事務所にて一人一枚配布をいたします。なくなり次第終了となります。また、当日分の整理券は午前9時より(子ども向け)、午前11時より(一般向け)各々100枚を當麻文化会館事務所にて配布いたします。こちらも一人一枚となっております。混雑が予想されますのでお気を付けてご来場いただけますようお願いいたします。また、午前・午後ともに全席自由席となっておりますのでよろしくお願ひいたします。

| 休館日 | は休館日 | | | | | | | | | | | | | | | | | | | | | | | | | | | | | | | | | | | |
|--------|------|---|---|---|---|---|---|---|---|----|----|----|----|----|----|----|----|----|----|----|----|----|----|----|----|----|----|----|----|----|----|---|---|---|---|---|
| | 日 | 月 | 火 | 水 | 木 | 金 | 土 | 日 | 月 | 火 | 水 | 木 | 金 | 土 | 日 | 月 | 火 | 水 | 木 | 金 | 土 | 日 | 月 | 火 | 水 | 木 | 金 | 土 | 日 | 月 | 火 | 水 | 木 | 金 | 土 | 日 |
| 新庄文化会館 | 1 | 2 | 3 | 4 | 5 | 6 | 7 | 8 | 9 | 10 | 11 | 12 | 13 | 14 | 15 | 16 | 17 | 18 | 19 | 20 | 21 | 22 | 23 | 24 | 25 | 26 | 27 | 28 | 29 | 30 | 31 | 1 | 2 | 3 | 4 | 5 |
| 當麻文化会館 | 1 | 2 | 3 | 4 | 5 | 6 | 7 | 8 | 9 | 10 | 11 | 12 | 13 | 14 | 15 | 16 | 17 | 18 | 19 | 20 | 21 | 22 | 23 | 24 | 25 | 26 | 27 | 28 | 29 | 30 | 31 | 1 | 2 | 3 | 4 | 5 |

お問い合わせ 新庄文化会館 ☎69-4600 當麻文化会館 ☎48-5000 主催者の都合により一部変更する場合がありますので、ご了承ください。
準備、リハーサル等での使用に関しては、本表に記載していません。詳細については、主催者にお問い合わせください。

今月の一冊



携帯メール小説
佐藤正午・盛田隆二・
「きらら」編集部/選

携帯電話から小説を募集するという企画から生まれた、極めて短い小説世界。二〇〇四年から始まったこの企画への応募は、一万篇を超えるそうです。その中から選りすぐりの一〇三篇が一冊の本になりました。わずか一〇〇〇文字からなる作品の数々をお楽しみください。



その後のクレヨン王国
福永 令三/作
三木由記子/絵

一九六五年に出版された「クレヨン王国の一二か月」にはじまるシリーズの番外編。かつての愛読者だった皆様には懐かしく、今読みすすめている読者には、新しい知り合いの「こぼればなし」を読む機会となるでしょう。

著者の命名によれば、四枚童話という短いお話ばかりです。本編を読んでいない方には、本編も併せて是非ご一読をおすすめします。

10月の新着図書

印...児童書

| 書名 | 著者名 | 新庄図書館 | 當麻図書館 |
|----------------------|----------------|-------|-------|
| プロカウンセラーが読み解く男と女の心模様 | 東山弘子 | | |
| テストドライバーのないしょ話 | 三好俊秀 | | |
| 重曹&クエン酸の活用知恵袋 | ブティック社 | | |
| LOVE in Alaska | 星野道夫 | | |
| 子どもの本 黄金時代の挿絵画家たち | リチャード・ダルビー | | |
| 甲子園怪物列伝 | 小関順二 | | |
| 狐狸の恋 | 諸田玲子 | | |
| 人間のけじめ | 上坂冬子 | | |
| トルーマン・カポーター 上・下 | ジョージ・プリンプトン | | |
| シャーロック・ホームズベイカー街の幽霊 | ジョン・L・ブリン(ほか) | | |
| 戦争孤児のダーちゃん | 早乙女勝元 | | |
| やまおやじ | 今森光彦 | | |
| 幻のカエル | 大木淳一 | | |
| アナートルさんの口バ | ロラン・ド・ブリュノ | | |
| バオバブ | ミリアム・モス | | |
| あしたのぼくは・・・ | みやにしたつや | | |
| ツー・ステップス! | 梨屋アリエ | | |
| ももいる荘の福子さん | 村上しいこ | | |
| デビルズドリーム | 長谷川集平 | | |
| ダークホルムの闇の君 上・下 | ダイアナ・ウィン・ジョーンズ | | |

《催しものご案内》

〔映画会のお知らせ〕

日時…10月14日(土)午前10時
場所…新庄図書館AVルーム
『牧場の少女カトリ』

〔おはなし会のお知らせ〕

當麻図書館

日時…10月8日(日)午後1時30分
場所…當麻図書館2階おはなしのへや
《小さい子のためのプログラム》

絵本:みんなびつくり

お話:こやぎが一匹

絵本:ちいさなうさこちゃん

《大きい子のためのプログラム》

お話:赤い目のドラゴン

絵本:りんごえんのうた

新庄図書館

日時…10月28日(土)午前10時

場所…新庄図書館おはなしのへや

AVルーム

《小さい子のためのプログラム》

パネルシアター:どうぞのいす

絵本:へんしんトイレ

エプロンシアター:おおきながぶ

絵本:のせて のせて

ほか

《大きい子のためのプログラム》

絵本:あと10分でねるじかん

お話:北林のためき

絵本:バックルさんと

紙芝居:かぜのかみとこども

めいけんゲロリア

* おはなしが始まると部屋に入れません。

時間に間に合うようにお越しください。

休館日

■ は休館日

□ は整理休館日

新庄図書館

當麻図書館

| 日 | 月 | 火 | 水 | 木 | 金 | 土 | 日 | 月 | 火 | 水 | 木 | 金 | 土 | 日 | 月 | 火 | 水 | 木 | 金 | 土 | 日 | 月 | 火 | 水 | 木 | 金 | 土 | 日 | | | | | | | |
|---|---|---|---|---|---|---|---|---|----|----|----|----|----|----|----|----|----|----|----|----|----|----|----|----|----|----|----|----|----|----|---|---|---|---|---|
| 1 | 2 | 3 | 4 | 5 | 6 | 7 | 8 | 9 | 10 | 11 | 12 | 13 | 14 | 15 | 16 | 17 | 18 | 19 | 20 | 21 | 22 | 23 | 24 | 25 | 26 | 27 | 28 | 29 | 30 | 31 | 1 | 2 | 3 | 4 | 5 |
| 1 | 2 | 3 | 4 | 5 | 6 | 7 | 8 | 9 | 10 | 11 | 12 | 13 | 14 | 15 | 16 | 17 | 18 | 19 | 20 | 21 | 22 | 23 | 24 | 25 | 26 | 27 | 28 | 29 | 30 | 31 | 1 | 2 | 3 | 4 | 5 |

税の納期

10月は、次の市税が納付月です。
 固定資産税 第3期
 国民健康保険税 第4期
 納期限は10月31日(火)です。
 納期内納付にご協力ください。
 □座振替をご利用の方は、納期限の日が振替日になっていきます。預貯金残高の確認をお願いします。
 (税務課・収納課)

新庄クリーンセンターからのお知らせ

燃えるごみの収集日について：
 10月9日(月)：体育の日)は祝日ですが、新庄区域の一般家庭ごみ収集については平常通り行います。
【対象地区】… 疋田・南藤井・寺口・中戸・弁之庄・林堂・山田・平岡・山口・梅室・笛吹・脇田
 11月3日(金)：文化の日)は祝日ですが、新庄区域の一般家庭ごみ収集については平常通り行います。
【対象地区】… 西室・東室・柿本・笛堂・北花内・忍海・臺・新村・新町・南花内・西辻・南新町・新庄・葛木・大屋・北道穂・南道穂

詳しくは、新庄クリーンセンターまで。

市内一斉清掃について

10月8日(日)は、市内一斉清掃の日です。
 住みよい美しいまちづくりをめざし、自宅周辺を中心とした美化清掃にみなさまのご協力をお願いします。
 詳しくは、環境課まで。

當麻図書館

絵本原画展開催

葛城市立當麻図書館では、上野紀子氏の絵本の原画展を開催いたします。
 金子みすゞの詩の絵本をはじめ、「ねずみくん」シリーズの原画も併せてご覧いただけます。
 期間：10月21日(土)・22日(日)
 時間：午前9時～午後4時30分
 会場：當麻図書館二階 研修室
 詳しくは當麻図書館 ☎(48) 6000まで。

ガールスカウト展開催

月日：10月28日(土)
 時間：午前10時～午後3時
 場所：葛城市民体育館 出入口付近
 内容：活動展示・クラフト・ガールスカウト案内
 主催：(社)ガールスカウト日本連盟奈良県支部 南地区
 詳しくは、生涯学習課まで。

五感を使った体験をしよう!!!

文部科学省委託事業

月日：10月28日(土)
 時間：午前10時～正午
 場所：葛城市民体育館
 募集人数：20組(入場無料)
 対象：4～7歳とその保護者
 内容：お父さん・お母さん・おじいちゃん・おばあちゃんみんな一緒に体を動かし、五感を使って遊びましょう。
 主催：(社)ガールスカウト日本連盟奈良県支部内ガールスカウト子どもの居場所奈良県実行委員会
 申込方法：氏名(保護者・小学生(学年))・電話番号を記入の上、FAXまたはメールにてお申し込みください。
 申込締切：10月21日(土) 先着順
 申込：お問い合わせ：地区の連絡先 杉岡 ☎・FAX(48) 2759
 子どもの居場所奈良県実行委員会 (月・水・金のみ)
 ☎ 0742(26) 4630
 FAX 0742(26) 4631
 E-mail gsnara@h9.dion.ne.jp
 詳しくは、生涯学習課まで。

歴史博物館からのお知らせ

【展示会】
 第7回特別展 『葬送の目撃者』
 『葛城の埴輪』
 期間：開催中～11月26日(日)
 会場：歴史博物館 特別展示室
 入場：通常の入館料をいただきます。
 【講演会】
 特別展記念講演会(第1回) 『伝承の力』
 『当麻ケハヤと野見スクネー』
 日時：10月7日(土)午後2時から
 講師：和田 萃氏 (京都教育大学教授)
 会場：歴史博物館2階 「あかねホール」
 定員：200名程度
 申込：電話または、直接窓口にて受付
 詳しくは、歴史博物館 ☎(64) 1414まで。

消費生活相談

「架空請求や振り込み詐欺」などの消費生活に関する相談に応じます。
 日時：10月10日(火)
 午前10時～正午
 午後1時～4時
 場所：當麻庁舎市民相談室
 相談料：無料
 詳しくは、農林商工課まで。

子育て体操教室

子育て中のお母さん、子どもと一緒にいい汗をかきませんか？
未就園児とその保護者の方を対象に子育て体操教室を開催しますので、多数ご参加ください。

日時：10月13日(金)

午前10時～正午

場所：中央公民館小ホール
(屋敷山公園内)

講師：白石 睦 先生

詳しくは、児童福祉課まで。

増改築相談

日時：10月21日(土)

午後1時～午後5時

場所：中央公民館会議室

連絡先：☎(69) 2877

日時：11月5日(日)

午前9時～正午

場所：當麻文化会館団体交流室

連絡先：☎(48) 4417

詳しくは、右記連絡先または都市計画課まで。

奈良行政書士会無料相談

毎年10月を行政書士制度強調月間と定め、その一環として奈良県行政書士会においても、官公署に提出する書類の作成、提出方法などについて

の無料相談を左記のとおり実施します。

行政奈良なんでも無料相談所

日時：10月7日(土)～9日(月)

午前10時30分～午後5時

場所：ならファミリィ

(近鉄百貨店 奈良店5階
書籍売場・東側通路 特設会場)

(近鉄西大寺駅北口下車)

電話無料相談

日時：10月1日(日)～31日(月)

(土・日・祝日を除く)

午前10時～午後4時30分

電話：奈良県行政書士会

☎0744(25) 6339

詳しくは、奈良県行政書士会

☎0744(25) 6339まで。

ご存じですか？

食品表示1110番

食品の表示は、消費者が食品を購入するとき、食品の内容を正しく理解する上で重要な情報です。

奈良県農政事務所では、専用直通ダイヤルを開設し、食品の不正・偽装表示に関する情報を受け付けています。

また、食品の表示に関する疑問や苦情も受け付けています。

詳しくは、

近畿農政局奈良農政事務所

☎0742(23) 1290まで。

全国一斉「女性の人權ホットライン」強化週間

夫・パートナーからの暴力をはじめとして、職場等におけるセクシュアルハラメント、ストーカー行為など女性の人權に関わる問題全般について、人權擁護委員の中の男女共同参画社会推進委員が左記のとおり、無料・秘密厳守で電話相談に応じます。

日時：11月13日(月)～19日(日)

(平日) 午前8時30分～午後7時30分

(土・日) 午前10時～午後5時

電話番号：0570(070)810

(全国共通ナビダイヤル)

対象：県内在住の女性

相談員：奈良県人權擁護委員連合

会男女共同参画社会推進委員(人權擁護委員)および奈良県弁護士

会所属弁護士(土・日のみ)

申込み：弁護士による電話相談を希望される場合は予約が必要です。

(18日、19日の午後1時から午後4

時まで、相談時間は一人30分以内)

なお、予約は10月30日(月)から、

奈良県地方務局人權擁護課(07

42(23)5457)で受け付け

ますが、定員になり次第締め切り

ます。

詳しくは、

奈良県地方務局人權擁護課

☎0742(23) 5457まで。

「リニア一般試乗会」

山梨リニア実験線(山梨県都留市)でリニアモーターカーの試乗や見学を楽しんでもらいます。

(ただし、走行試験の都合により試乗できない場合もあります。)

参加要領は、左記のとおりです。

日程：10月27日(金)日帰り

開催場所：山梨県都留市

「山梨リニア実験センター」

募集人員：80名 応募者多数の場合、抽選により決定します。

応募資格：県内在住の方。

4名以下で応募。過去の試乗会経験者は対象外となります。

参加費用：

1名につき、20,000円

応募方法：往復ハガキに、参加希望の方の住所、氏名、年齢、性別、電話番号を明記のうえ、10月11日(水)(必着)までに、左記へ送付してください。

注意事項：当選決定された以外の方の参加・同伴はできません。

詳しくは、

〒630-8501

奈良市登大路町30

奈良県企画部観光交流局

交流政策課内

リニア中央エクスプレス建設促進

奈良県期成同盟会

☎0742(27) 8483まで。



今月の無料相談

人権・行政・心配ごと相談

- 日時 10月12日(木)第2木曜日
午前9時～正午
場所 葛城市役所(新庄庁舎)
申込 不要(先着順)
- 日時 10月19日(木)第3木曜日
午前9時～正午
場所 忍海集会所
申込 不要(先着順)
- 日時 10月26日(木)第4木曜日
午前9時～正午
場所 當麻文化会館
申込 不要(先着順)

お問い合わせ / 人権政策課・総務財政課・社会福祉協議会
☎ 69-3001

弁護士による法律相談

- 日時 10月19日(木)第3木曜日
午後1時～4時
場所 葛城市役所(新庄庁舎)
- 日時 10月26日(木)第4木曜日
午後1時～4時
場所 當麻文化会館

申込 相談(20分)は予約制になっていますので、
秘書課までお申し込みください。

お問い合わせ / 秘書課 ☎ 69-3001

中和法律センター

【本所】

- 日時 毎週火曜日・金曜日(祝日は休み)
午後1時～4時
場所 大和高田市大中106-2
経済会館4階

【香芝支所】

- 日時 第1水曜日(祝日は休み)
午後1時～4時
場所 香芝市本町1397
香芝市役所

【檀原支所】

- 日時 第2・3水曜日(祝日は休み)
午後1時～4時
場所 檀原市八木町1-1-18
檀原市役所北館1階

【王寺支所】

- 日時 第4水曜日(祝日は休み)
午後1時～4時
場所 王寺町久度2-2-1-501
地域交流センター

申込 相談は予約面談制(30分)
必ず電話で事前予約してください。
(☎24-5403)

相談日の1週間前の同じ曜日午前9時30分
から先着順にて受け付けます。

(祝日の場合は原則その前日より)

対象者 葛城市・大和高田市・檀原市・御所市
香芝市・桜井市・磯城郡内・宇陀郡内
高市郡内・北葛城郡内・東吉野村居住
の方

人の動き

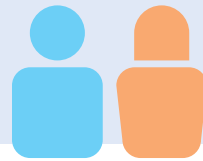

人口 35 779人 世帯数 12 234戸
男 17 243人 女 18 536人

2006年9月1日現在

平成18年10月1日発行

編集・発行 葛城市役所 秘書課
〒639 2195 奈良県葛城市柿本166番地
☎0745(69)3001

広報「かつらぎ」は再生紙を使用しています。

