

まちの情報誌

広報

かつらぎ

2008年10月 Vol.49

ホームページ <http://www.city.katsuragi.nara.jp/>

Contents

まちのわだい	2・3
葛城市長選挙	4
お知らせ	5～8
健康増進課インフォメーション	9
人権	10
地域安全ニュース	11
文化会館ニュース／図書館だより	12・13
情報	14・15

相撲体験入門開催



8月21日から25日の5日間、葛城市相撲館において恒例の相撲体験入門が開催されました。5日間で延べ33人が参加し、指導者から「しこや」「すり足」などの動きの基礎を学び、「ぶつかり稽古」などの実践稽古を体験されました。参加者は、「楽しかった。来年も参加したい。」などと抱負を語られていました。

市長は、「関係者のご協力により体験入門も今年で10周年を迎えることができ感謝しております。この体験をきっかけに相撲に取り組まれ、県大会で活躍された方も多数おられます。これからも多くの選手を輩出できるように指導者共々尽力していきます。」と語られていました。

外国人観光客等に対する 相撲館入館料無料サービス

葛城市では、インバウンド（外国人観光客の誘致）政策の推進を図るため、外国人観光客等（海外からの長期滞在者や留学生などを含む。）の入館料について、平成20年9月1日から平成22年12月26日まで無料化することいたしました。

開始日の9月1日には、ジョシユ・スミスさん（今在家）が入館されました。スミスさんは、「以前から相撲館には興味がありサービスを知って早速来ました。日本の伝統文化に触れることができ感謝しています。今後の音楽活動に活かしていきたい。」と語られていました。



葛城市商工まつり2008



9月14日、「葛城市商工まつり2008」（市商工会同実行委員会主催）が開かれました。

南中ソーラン踊りや劇団風塾による公演など多彩な催しがあり、フリーマーケットでは、木工品や市民の手作り品が並んだほか、地元産乳製品、草木染め、野菜などが販売され、会場は品定めを楽しむ来場者でにぎわっていました。

葛城の里探訪



9月7日、葛城市観光協会主催の「第1回葛城の里探訪」が行われました。県内外から61人の参加者があり、相撲館を出発し、當麻寺や石光寺などを経て、當麻の家に至る約3.5kmの道のりと、市職員による歴史説明、當麻の家での収穫体験を楽しまれました。

参加者は、「歴史のあるまちを回ることで楽しかった。大きなサツマイモを掘ることができて嬉しかった。」などと話されています。

次回の開催についてはお知らせコーナーをご覧ください。

ふれあいエコパーク

9月7日、山麓公園で昨年引き続き「ふれあいエコパーク」が開催されました。当日は天候にも恵まれ、エコロジーに関連する催しものも、どれもたくさん親子連れで賑わいました。そのいくつかをご紹介します。

今年も新たに「身近な素材を使った工作コーナー」を設け、牛乳パックやペットボトルなどを材料に、飛行機や風力カーを作りました。芝生広場では、できあがった飛行機を思いっきり飛ばすなど、楽しげに遊ぶ声が響きました。

管理棟では、シャープ（株）のご協力による「親子ソーラーカー工作教室・リサイクル実験教室」が開かれ、参加した子どもたちは実験を興味津々で見つめていました。

菜の花・バイオマスプロジェクトのご協力による「廃油キャンドルづくり」では、色とりどりの



きれいなキャンドルが出来上がり、参加者も満足気な顔を浮かべていました。また「菜種の油しぼり体験」では、香ばしいにおいが辺りに漂い、初めて見る油しぼりに目を丸くさせていました。

山麓公園の自然の中、いろいろなエコが体験できる一日となりました。



葛 城 市 長 選 挙

投票日

10月26日（日）市内
31投票所

投票時間 午前7時から午後8時

告 示 日	…………	平成20年10月19日（日）
立 候 補 届 出 日	…………	平成20年10月19日（日）午前8時30分～午後5時 葛城市役所（新庄庁舎）2階204会議室
期 日 前（不在者） 投 票	…………	平成20年10月20日（月）～10月25日（土）
開 票 日 時	…………	平成20年10月26日（日）午後9時開始（予定）
開 票 場 所	…………	葛城市民体育館（葛城市南藤井17番地）

☆投票できる人

次の要件をすべて満たし、選挙人名簿に登録されていることが必要です。

- ◆住所要件→平成20年7月18日以前（7月18日を含む）に葛城市に住民票が作成された方又は転入届をした方で、引き続き住民基本台帳に記載されている方
- ◆年齢要件→昭和63年10月27日以前（10月27日を含む）に生まれた方

☆投票所入場券

投票所入場券は各個人に発送（葉書）します。名前や投票所を確認のうえ、投票するまで大切に保管してください。

なお、投票所入場券を紛失しても有権者である限り投票できますので、当日投票所の受付係に申し出てください。

※入場券に記載の各投票所は、折り込みチラシをご覧ください。

☆期日前投票

投票日に仕事や旅行等で、投票所に行くことができない人のために期日前投票の制度があります。

期日前投票をされる方は、投票所入場券（未着の場合は受付係に申し出てください）を持って本人来庁のうえ所定の手続きを行ってください。

なお、選挙日には選挙権はあるけれど、投票を行おうとする日にはまだ選挙権を持たない人（例えば選挙期日に20歳を迎える人）は、期日前投票ができません。この場合は、不在者投票の方法で投票していただくこととなります。

☆不在者投票

◆病院・施設での不在者投票

入院中の病院や老人ホームが不在者投票のできる指定施設であれば、施設長に申し出ると不在者投票ができますので、お早めに申し出てください。

◆滞在地での不在者投票

葛城市の選挙人名簿に登録されている方で、出張などで投票日まで他の市町村に滞在する場合は、滞在地の選挙管理委員会で不在者投票ができます。この滞在地での不在者投票は、投票用紙の交付などを郵便により行うことから日数を要しますので、手続きはお早めをお願いします。

◆郵便等による不在者投票

（請求期限：10月22日（水）まで）

身体障害者手帳・戦傷病者手帳または、介護保険の被保険者証をお持ちの方で、障害の程度または、要介護状態が一定の基準に該当する方（下表参照）は、自宅等から郵便等による投票ができます。また、そのなかで目の不自由な方や上肢に障害のある方で一定の基準に該当する方は、あらかじめ選挙管理委員会に届け出た者（選挙権を有する者）をもって投票に関する記載をさせることができるようになりました。これらの制度による投票を行うには、「郵便投票証明書」の交付を受けるなど、事前の手続きが必要です。（すでに証明書をお持ちの方は、あらかじめ交付を受ける必要はありません）

身体障害者手帳	戦傷病者手帳	介護保険の被保険者証
※両下肢・体幹・移動機能の障害（1級若しくは2級）	※両下肢・体幹の障害（特別項症～第2項症）	要介護状態区分（要介護5）
※心臓・腎臓・呼吸器・ぼうこう直腸・小腸の障害（1級若しくは3級）	※心臓・腎臓・呼吸器・ぼうこう直腸・小腸の障害（特別項症～第3項症）	
※免疫の障害（1級～3級）		

上記の障害及び要介護状態区分に該当する方かつ、身体障害者手帳に上肢または視覚の障害が1級・戦傷病者手帳に上肢または、視覚の障害が特別項症～第2項症と記載の方について代理記載人が選挙人の指示する候補者名を記載することができます。

期日前投票所は2カ所です

☆ 葛城市役所 新庄庁舎 1階 市民ホール

☆ 葛城市役所 当麻庁舎 1階 市民相談室

☆ 投票時間 午前8時30分～午後8時

【お問い合わせ】 葛城市選挙管理委員会
葛城市役所（新庄庁舎）
☎ 69-3001

●●●こんにちは地域包括支援センターです●●●

いつまでも健やかに、住みなれた地域で自立した生活ができるように支援するのが地域包括支援センターの役割です。



成年後見制度

■ 成年後見制度とは？

認知症、知的障害、精神障害などの理由で判断能力の不十分な方々は、不動産や預貯金の管理をしたり、身のまわりの世話のために介護などのサービスや施設への入所に関する契約を結んだり、遺産分割の協議をしたりする必要がある場合でも、自分でこれらのことをするのが難しい場合があります。

また、自分に不利益な契約であっても、よく判断ができずに契約を結んでしまい、悪徳商法の被害にあうおそれもあります。このような判断能力の不十分な方々を保護し、支援するのが成年後見制度です。

成年後見制度には法定後見制度と任意後見制度とがあります。

【法定後見制度】

	後見	保佐	補助
本人の判断能力	全くない	特に不十分	不十分
申立ができる方	本人、配偶者、四親等内の親族、検察官、市町村長など		
支援する人	成年後見人	保佐人	補助人
代理権	本人が行うすべての法律行為	本人の同意を得たうえで、家庭裁判所が定めた法律行為	本人の同意を得たうえで、家庭裁判所が定めた法律行為
同意権・取消権	日常生活に関する行為※以外のすべての行為（取消権のみ）	法律上定められた重要な行為	本人の同意を得たうえで、家庭裁判所が定めた法律行為

※ 日用品の購入（スーパーマーケットなどでの日用品の買い物など）その他日常生活に関する行為

【任意後見制度】

任意後見制度は、本人に十分な判断能力があるうちに、将来、判断能力が不自由な状態になった場合に備えて、あらかじめ自らが選んだ代理人（任意後見人）に、自分の生活、療養看護や財産管理に関する事務について代理権を与える契約（任意後見契約）を、公証人の作成する公正証書によって結んでおくものです。

■ 制度を利用するには

法定後見制度を利用するためには、家庭裁判所での手続き（申立て）が必要になります。本人の判断能力に応じて成年後見人、保佐人、補助人が家庭裁判所で選ばれ、本人の法律行為などを手助けします。

支援者には、本人に代わって契約などの法律行為を行うことができたり（代理権）、本人が誤った判断で契約をした場合、その契約を取り消すことができる（同意権・取消権）などの権限を家庭裁判所から与えられ本人の生活状況に応じた保護や支援を行う制度です。

詳細は、家庭裁判所、もしくは地域包括支援センターにご相談ください。

（地域包括支援センター）

人権教育第3講座（現地学習）参加者募集

▼日 時：11月6日（木）午前8時15分～午後5時15分

▼学習場所：三重県人権センター・三重県身体障害者総合福祉センター

▼行 程：中央公民館前駐車場（8時15分）→当麻庁舎駐車場（8時30分）→三重県人権センター→昼食→三重県身体障害者総合福祉センター→当麻庁舎駐車場（5時）→中央公民館前駐車場（5時15分）

▼募集人員：45名

▼費用：1,380円（食事代）

11月5日（水）までに生涯学習課に持参してください。当日の不参加については費用の返金はいたしません。

▼募集期間：10月4日（土）～24日（金）

▼申込方法：住所・氏名・電話番号・乗車場所を教育委員会生涯学習課まで電話（48）2811またはFAX（48）7411で申し込んでください。なお定員（45名）になり次第、締め切らせていただきます。

◎詳しくは、生涯学習課まで

整骨院・接骨院（柔道整復師）のかり方について

整骨院・接骨院は最近になり数も増え、皆さんの身近にあり、いつでも気軽に利用できますが、病院・診療所等と違い健康保険の使える範囲が限られています。

健康保険で整骨院・接骨院（柔道整復師）にかかった場合、その療養費の7割（70歳以上の方は8〜9割）を健康保険で負担しています。被保険者やご家族の方が利用される場合、正しく理解され受診していただきますよう、ご協力をお願いいたします。



次のような場合は整骨院・接骨院で健康保険が使えます。

- 急性または亜急性の外傷性の捻挫、打撲、挫傷（肉離れなど）
- 骨折・脱臼（医師の同意が必要ですが、応急手当の場合は不要。ただし応急手当後の施術には、医師の同意が必要です）



このような場合は整骨院・接骨院で健康保険が使えません。

- 仕事や家事などの日常生活による単なる疲れ、腰痛、肩こり。
- スポーツによる筋肉疲労、筋肉痛。
- 内科的病気（神経痛・リウマチ・五十肩など）からくる痛みやこり。（医師の同意書があれば健康保険が使えます）
- 病状の改善のみられない、長期にわたる漫然とした施術、マッサージ。
- 医師が治療すべき椎間板ヘルニアなどの慢性疾患。

整骨院・接骨院で

健康保険を使うときに注意すること

負傷原因を正確に伝えましょう

外傷性の負傷でない場合や、負傷原因が労働災害や通勤災害に該当する場合は、健康保険は使えません。また、交通事故に該当する場合は、必ず加入しておられる健康保険に連絡してください。

委任欄への署名（捺印）は自分でしましょう

施術内容を確認した皆さんの署名または捺印がある場合のみ、健康保険から療養費が整骨院・接骨院に支払われます。

- 支払った金額と自己負担額が合っているか、
 - 受診回数は合っているか、
 - 負傷名・負傷原因は正しいか、
 - 施術内容が合っているか
- を確認し、療養費支給申請書の「委任欄」に自分で署名または捺印しましょう（白紙で提出するのはやめましょう）。

領収書ももらいましょう

領収書は所得税の確定申告の控除対象になりますので、大切に保管してください。

詳しくは、**市民課**まで

社会保険庁からのお知らせ

「ねんきん特別便」

年金記録の確認にご協力ください。

■ 本年6月から10月までの間に、すべての現役加入者の方々へ「ねんきん特別便」をお届けします。

- ・ 国民年金に加入中の方には、直接ご本人の住所へお届けします。
- ・ 厚生年金保険に加入中の方には、原則お勤めの会社を通じてお届けします。

■ 年金記録のご確認をお願いします。

年金記録に「もれ」や「間違い」がないか十分にご確認をお願いします。「もれ」や「間違い」がある場合も、ない場合も、必ずご回答ください。すようお願いいたします。

ご質問・お問い合わせは

「ねんきん特別便専用ダイヤル」

0570(058)5555

※IP電話・PHSからは

03(6700)1144

にご電話ください。

受付時間

月～金曜日：午前9時～午後8時

第2土曜日：午前9時～午後5時

右記以外の受付時間については社会保険庁HP (<http://www.sia.go.jp/>) でご案内しております。

国民健康保険。

長寿医療（後期高齢者医療）の療養費について

次のようなときは、医療機関の窓口で費用の全額を支払います。その後、領収書を添えて療養費の支給申請を

こんなとき	申請に必要なもの
急病などで、やむを得ず国民健康保険証を持たずにお医者さんにかかったとき	診療内容の明細書（診療報酬明細書）
医師が療養上、必要と認めたコルセットなどの補装具代金	補装具を必要と認めた医師の意見書、証明書
輸血したときの生血代	医師の理由書が診断書・輸血用生血液受領証明書・血液提供者の領収書

することにより、保険給付分が払い戻されます。

なお、申請された書類は審査会へ提出し、医療（施術）の内容や価格が適切かどうか審査を受けるため、申請されてから支給されるまでには、4・5カ月かかる場合もありますのでご理解ください。

申請に必要なもの

- 申請書（市民課にあります）
- 上記に該当する明細書等
- 国民健康保険証または後期高齢者被保険者証
- 印かん
- 領収証
- 通帳（郵便局以外）

詳しくは、市民課まで

「親子ふれあい遊び」に参加しませんか？

未就園児とその保護者を対象に『親子ふれあい遊び』を開催します。

親子でふれあいながら、簡単な遊びが楽しめます。

是非参加ください。

▼講師：山田美紀子先生

（元大阪市立保育所長）

現在東大阪大学子育て支援保育士

▼日時・場所：

10月20日（月）午前10時～

歴史博物館（あかねホール）

10月30日（木）午前10時～

ゆづあいステーション

- ★2回とも同じ内容です。参加しやすい方に来てください。
 - ※動きやすい服装でお越しください。
 - ※駐車場には限りがあります。
- できるだけ公共交通機関をご利用ください。



住宅・土地統計調査に

ご協力お願いします

10月1日現在で住宅・土地統計調査を行っています。調査票をお配りしたお宅で、まだ調査票に記入されていない場合は、漏れなく記入してください。調査員が受け取りにうかがいます。お渡しください。

なお、調査員との都合が合わない場合は、企画調整課までご連絡ください。

詳しくは、コールセンター

☎ 0570(08)10001

または、企画調整課まで

詳しくは、子育て支援センター

☎ (09)5241まで

10月1日から障害のある方を対象としたNHK放送受信料の 免除基準が拡大されます

	全額免除 (障害者の方が世帯にいる場合)	半額免除 (障害者の方が世帯主の場合)
身体障害者手帳	世帯全員が市町村民税非課税	・視覚、聴覚障害者 ・身体障害者手帳 1～2 級該当の身体障害者
知的障害者手帳	世帯全員が市町村民税非課税	療育手帳 A 該当の知的障害者
精神障害者手帳	世帯全員が市町村民税非課税	精神障害者保健福祉手帳 1 級該当の精神障害者

■申請手続

各種障害者手帳と印鑑をご持参の上、社会福祉課までお越しください。

全額免除の申請をされる場合で、平成 20 年 1 月 1 日現在において、葛城市に住所を有していない場合は前住所の非課税証明書も必要になります。

◎詳しくは、**社会福祉課** または、**NHK 奈良放送局 営業部** ☎ 0742 (27) 5911 まで

●●●● 市内一斉清掃 ●●●●

10月12日(日)は、市内一斉清掃の日です。

住みよい美しいまちづくりをめざし、自宅周辺を中心とした美化清掃に皆さまのご協力をお願いします。

◎詳しくは、**環境課**まで

犬や猫は責任を持って飼いましょう

犬のフンは責任を持って後始末してください

道路や私有地に犬のフンが放置されているという苦情が多数寄せられています。犬がフンをするのは当たり前のことですが、それを飼い主が放置することは、他の人の迷惑となります。

散歩には、必ずフンの後始末ができる道具を持って出かけ、飼い主が責任を持って持ち帰ってください。



ネコは放し飼いをやめて室内で飼いましょう

ネコは、飼い主の目の届かないところで周りに迷惑をかけていることがあります。そのため、「敷地内にフンをされる」、「庭を荒らされる」等の苦情や相談が寄せられています。他の人に迷惑をかけないため、また交通事故の防止のためにもネコの屋内飼育に努めましょう。



むやみに子ネコを増やさないようにしましょう

ネコの飼い主は、繁殖を希望しない場合は去勢不妊手術を行い、望まれずに生まれてくる不幸な子ネコをつくらないようにしましょう。

やむを得ず飼えなくなったときは、捨てたりせず、ネコを適正に飼うことができる人を見つけて譲るか、それができない場合は保健所に引き取ってもらいましょう。

◎詳しくは、**環境課**まで

高齢者インフルエンザ予防接種のお知らせ

インフルエンザの流行は、毎年1月から2月に最も流行します。

予防接種を受けてからインフルエンザに対する抵抗力がつくまでに2週間程度かかります。インフルエンザが流行する前の、できれば12月頃までの接種が望ましいです。

なお、インフルエンザワクチンを接種した方が必ずしもインフルエンザにかからないというわけではありません。インフルエンザ予防接種の発病予防効果は34～55%、死亡を防止する効果は8割程度とされています。

実施期間 ◆10月15日（水）から平成21年1月31日（土）まで

接種対象者 ◆葛城市に住民票があり、次の①または②の条件に該当する方
（年齢は接種日での満年齢です）

①接種日において満65歳以上の方

②接種日において満60歳以上64歳以下の方で、心臓やじん臓、呼吸器の機能またはヒト免疫不全ウイルスによる免疫機能に障害（身体障害者手帳1級またはそれに準ずる）のある方

※予防接種は、ご本人が接種を希望する場合のみ行います。

実施場所 ◆葛城市内委託医療機関（下表参照）

接種費用 ◆1,000円（医療機関窓口でお支払ください）

※市県民税非課税世帯、生活保護法による被保護世帯に属する方は費用を免除されますが、事前の手続きが必要です。印鑑をご持参の上、新庄健康福祉センターまたは当麻保健センターへお越しください。

接種方法 ◆希望する医療機関へ直接お問い合わせの上、接種費用（1,000円）、保険証、健康手帳をご持参の上受診してください。接種回数は1回です。

葛城市内委託医療機関

医療機関名	住所	電話番号	医療機関名	住所	電話番号
板橋医院	北花内749番地1	(69) 5781	庄田クリニック	北花内732番地1	(69) 3511
鵜山医院	新庄16番地	(69) 2070	関谷外科胃腸科	北花内692番地1	(69) 7800
鵜山医院	尺土189番地41	(48) 6520	当麻病院	染野520番地	(48) 2661
かつらぎクリニック	北花内616番地1	(69) 0801	玉井医院	長尾94番地	(48) 6086
小泉医院	新庄119番地	(69) 2501	堀内医院	忍海338番地4	(62) 2958
塩田医院	当麻8番地	(48) 2115	安田クリニック	疋田227番地10	(69) 7900
下村医院	当麻40番地2	(48) 2522	山本医院	八川153番地1	(48) 1231

市外の医療機関で接種をご希望の方は、事前の手続きが必要ですので新庄健康福祉センター ☎ (69) 9900 へお問い合わせください。 (健康増進課)

☆健康相談

- 日時：10月7日（火）・22日（水）
- 受付：午前10時～11時
- 場所：新庄健康福祉センター
- 内容：血圧測定・尿検査など
- ※ 健康手帳をお持ちの方はご持参ください。

☆乳幼児健康相談

- 日時：10月8日（水）・9日（木）
11月5日（水）・6日（木）
- 受付：午前10時～11時
- 場所：当麻保健センター
- ◆日時：10月23日（木）・24日（金）
- ◆受付：午前10時～11時
- ◆場所：新庄健康福祉センター
- 内容：身体測定、保健師・管理栄養士による個別相談
- ※ 母子健康手帳をご持参ください。

第14回 なら・ヒューマンフェスティバル

同和問題をはじめ、あらゆる人権問題をイベントや資料展示をとおして考える催しです。

入場は無料です。みなさんのご来場をお待ちしています。

▼主催 なら・ヒューマンフェスティバル実行委員会（構成：奈良地方法務局・奈良県・市町村）

▼内容

日時	10月18日（土） 午前10時～午後3時	
会場	香芝市 モナミホール・中央公民館（香芝市下田西3-7-18）	
イベント	屋内ホール	【午前】 <input type="radio"/> オープニング 和太鼓 <input type="radio"/> 開会式 <input type="radio"/> ステージアトラクション 幼稚園児による演技 三味線演奏 【午後】 <input type="radio"/> ステージアトラクション スーパーアイドル星丸さん <input type="radio"/> トーク&コンサート 叶 れい子さん
	屋外	【屋内ステージ閉場中】 <input type="radio"/> アトラクション ダンス・大道芸・パフォーマンス等 <input type="radio"/> 金魚すくいコーナー
展示等	【終日/屋内】 <input type="radio"/> 啓発ビデオ・子ども向けDVD放映（法務局、啓発連協） <input type="radio"/> 紙芝居コーナー（法務局） <input type="radio"/> パネル・ポスター・啓発物品等展示（法務局、県、市町村、啓発連協） <input type="radio"/> 人権相談コーナー（法務局） <input type="radio"/> てんいち先生、ひかりちゃん着ぐるみ巡回による啓発物品の配布 【終日/屋外】 <input type="radio"/> 介助犬コーナー	
	模擬物産店展	【終日/屋外】 <input type="radio"/> 福祉作業所・各市町村等による模擬店、物産展 <input type="radio"/> フリーマーケット

※ ご来場の際は公共交通機関をご利用ください。

▼入場料 無料（託児ルーム・手話通訳・要約筆記もあります。）

◎詳しくは、なら・ヒューマンフェスティバル実行委員会事務局

（奈良県くらし創造部人権施策課 ☎0742（27）8719）

または、葛城市人権問題啓発活動推進本部事務局（葛城市役所人権政策課 ☎（69）3001）

毎月11日は
人権を確かめあう日です

てんいち先生

奈良県市町村人権・同和問題
啓発活動推進本部
葛城市人権問題啓発活動推進本部



④



③



②



①

「いざ、その時」 迅速、確実に！

震度7の地震を想定し

奈良県防災総合訓練が葛城市で開催される



8月24日、新庄第一健民運動場駐車場を主会場に県防災総合訓練が行われました。県と葛城市を含む10市町が主催となり、行政・民間の55団体、約730人が参加されました。

の想定で、本番さながらの避難訓練や初期消火訓練・被災ビルや倒壊家屋からの救助訓練・大規模火災消火訓練・炊出し訓練のほか、ライフラインの復旧訓練等が各機関の連携協力によりの確



に実施されました。

参加いただきました各機関の皆さまにはお礼を申し上げますとともに、市民の皆さまには防災意識を高めていただき、災害発生の備えを考えていただきたいと思います。

葛城市からは、消防本部、市職員、また地元住民（薑・新村・新町・南新町）の方々も避難訓練、救出訓練、初期消火訓練等に参加いただきました。



（生活安全課・消防本部警防課）

119コーナー

8月中
本年の累計
火災…3件 救急…100件 救助…1件
火災…8件 救急…821件 救助…15件

住宅用火災警報器を設置しましょう。（平成21年5月31日まで）

第22回

奈良県消防操法大会に

第6分団出場

9月3日、橿原市で行われた奈良県消防操法大会に葛城市消防団第6分団が出場し、日頃の訓練の成果を十二分に発揮して、見事な操法を披露され、葛城市消防団ここにありと知らしめることが出来ました。

（消防署）



消火栓や防火水そうなどの付近は駐車禁止です

の付近は駐車禁止です



●「消火栓」や「防火水そう」は消火活動には欠かせないもので、火災発生時に消火活動を行う消防隊等に水を供給する消火水利施設です。

●「消火栓」や「防火水そう」は、道路わきや歩道上などに設置されており、その位置を示すための標識を掲げているものや、路上の蓋などに黄色のマーキングをしているものなどがあります。

●これらの消火水利施設は、いつでも使えるよう定期的に調査や点検を行い、直ちに消火活動を行える体制をとっていますが、火災発生時、「消火栓」や「防火水そう」付近への駐車車両が消火活動の障害となるケースも発生しています。

●一刻を争う消火活動に、皆さまのご理解とご協力をお願いします。

（消防署）



文化会館ニュース

HIROMICHI 23. LIVE

タッチ! タッチ! Touch!

スペシャルゲスト **坂田おさむ**



葛城市で子どもたちに音楽を体験してほしいと、音楽仲間仲間さんが葛城市「マルベリーホール」に定例公演を
 実現し、スペシャルゲストにこのおさむさん、坂田おさむさんを迎えたいと決まりました!
みな、ひろみちお兄さんと一緒に楽しく遊びましょう!!

2008年12月7日(日曜日) / 10/11(土) / 10/4(土)

1開演 開場 12:30 / 開演 13:00 / 10:00 ~ / 10:00 ~
 2開演 開場 15:00 / 開演 15:30 / (電話予約 12:00~) / 2開演 14:00 ~

葛城市新庄文化会館(マルベリーホール)

全席指定(税込) 2,000円(当日券 500円増)
 ※先着の会場券 1,800円(1日1つまで)

【お問い合わせ】葛城市新庄文化会館 ☎0745-69-4600
 【主催】葛城市

久石譲 presented by AIG エジソン音楽

コンサートツアー-2008

スケール感豊かなサウンドに感動!!

葛城市に、「となりのトトロ」や最新作「崖の上のポニョ」などの、スタジオジブリ作品でお馴染みの久石譲が登場。

久石譲の音楽は、

- KIKI
- madness
- 風のとおり道
- HANA-BI
- 映画「おくりびと」より

他

2008年10月25日(土)

開場 16:30 開演 17:00

葛城市新庄文化会館(マルベリーホール)

チケット共同日 ● 一 般 10月25日(土) 開演前12:00
 ● 友の会先行予約電話 ☎0745-69-4600 (10/18(土) 10:00~)

【全席指定席込み】 一 般 ¥7,000(税別)以上
 友の会 ¥8,500(税別)以上(全席まで)

【主催】新庄文化会館、チケットがは、クラウド 299-729、エジソンチケット、L3-アークスP&S
 【主協賛】新庄文化会館、新庄文化会館 ☎0745-69-4600
 【協賛】AIG エジソン音楽、東映、ワンダーランド、NIPPON PROMAX、日本イー・プラス/エニバーナル、ミュージック

文化会館催し物のご案内

新庄文化会館 (マルベリーホール) 10月1日~11月9日

月	日	曜日	催し物	入場方法	開演時間	主催者	連絡先
10	1	水	葛城市戦没者追悼式	関係者	13:30~15:00	葛城市	48-2811【社会福祉課】
	5	日	35周年記念演奏会	無料	14:00~	桑の実コーラス	62-2267
	19	日	ピアノ・エレクトーン・大正琴発表会	無料	12:00~	青木 智子	_____
	25	土	久石譲コンサートツアー-2008	有料	17:00~	葛城市	69-4600【新庄文化会館】
11	2	日	葛城市和太鼓フェスティバル	無料	13:30~16:00	かつらぎ太鼓保存会	69-3161
	8	土	第23回奈良県高等学校総合文化祭 合唱・器楽演奏会	無料	12:00~16:30	奈良県高等学校文化連盟合唱・器楽部会	0742-41-4701【帝塚山高等学校】
	9	日	やまなみ歌謡クラブ発表会	無料	9:30~	やまなみ歌謡クラブ	69-2389

新庄文化会館 (展示室)

期間	催し物	入場方法	開演時間	主催者	連絡先
10/31(金)~11/1(土)	クレイフラワー (彩涼展) 粘度の花展	無料	10/31 12:00~17:00 11/1 9:00~17:00	柚木 涼子	0745-32-5979

當麻文化会館 (ホール)

月	日	曜日	催し物	入場方法	開演時間	主催者	連絡先
10	5	日	葛城市寿連合会カラオケ大会	無料	9:30~	葛城市寿連合会	48-2811【高齢福祉課】
	10	金	白鳳中学校文化祭	関係者	未定	葛城市立白鳳中学校	48-2054【白鳳中学校】
	12	日	「蟹工船」上映会	無料	14:30~	日本共産党葛城市委員会	69-5824【向将】
	26	日	葛城市歌謡連合会発表会	無料	9:15~	葛城市歌謡連合会	_____

■ は休館日 水木金土日月火水木金土日月火水木金土日月火水木金土日月火水

新庄文化会館	1	2	3	4	5	6	7	8	9	10	11	12	13	14	15	16	17	18	19	20	21	22	23	24	25	26	27	28	29	30	31	1	2	3	4	5
當麻文化会館	1	2	3	4	5	6	7	8	9	10	11	12	13	14	15	16	17	18	19	20	21	22	23	24	25	26	27	28	29	30	31	1	2	3	4	5

◎お問い合わせ 新庄文化会館 ☎69-4600 當麻文化会館 ☎48-5000 ☆主催者の都合により一部変更する場合がありますので、ご了承ください。
 準備、リハーサル等での使用に関しては、本表に記載していません。詳細については、主催者にお問い合わせください。

図書館だより

ブックリサイクルフェア開催

当麻図書館では、来る11月3日(月)の文化とコミュニティまつりにおいて、恒例のブックリサイクルフェアを開催します。このフェアでは図書館の除籍図書や、みなさんからいただいた本を無料提供します。是非、お越しください。

ただいま当麻図書館では、リサイクルのために寄贈していただけた本を募集しています。もう読まなくなった本や、以前のリサイクル本を10月26日(日)までに当麻図書館までお持ちくださいますようお願いいたします。

なお、ブックリサイクルフェア当日は、当麻図書館では貸出・閲覧・レファレンスなどの通常業務は行いません。

秋の読書週間による 特別貸出しのお知らせ

11月3日の前後1週間にあたる10月27日から11月9日は、読書週間です。図書館では読書週間にちなみ、10月25日(土)～11月16日(日)の期間、貸出冊数を1人10冊に増冊します。貸出期間は2週間です。

この機会をぜひご利用ください。

10月の新着図書

★…児童書

書名	著者名	新庄図書館	当麻図書館
ひらめきの導火線 トヨタとノーベル賞	茂木健一郎		○
ブラック・ケネディ オバマの挑戦	クリストフ・フォン・マーシャル	○	
ハローワーク 150%トコトン活用術	日向咲嗣		○
その絵、いくら? 現代アートの相場がわかる	小山登美夫		○
村上式シンプル英語勉強法	村上憲郎	○	
初恋素描帖	豊島ミホ	○	
誘拐児	翔田寛		○
舞い降りた天皇 上・下	加治将一	○	
たまげた録	原田宗典		○
星々の蝶	ベルナール・ヴェルベール	○	
★目で見る化学 111種の元素をさぐる	ロバート・ウィンストン	○	
★里山いきもの図鑑	今森光彦		○
★書本 漢字	武田双雲	○	
★しーっしずかに	つるたようこ		○
★ぼくのじかん	ラニ・ヤマモト	○	
★ごぞうさんとおばけ	はせがわかこ	○	
★キツネのおとうさんがニッコリわらっていました	みやにしたつや		○
★ふたすきなこといろいろ	ユリア・ヴォリ	○	
★ぼくらの奇跡の七日間	宗田理		○
★ペニー・フロム・ヘブン	ジェニファー・L. ホルム		○

《催しものご案内》

【映画会のお知らせ】

日時…10月11日(土) 午前10時
場所…新庄図書館AVルーム
『ムーミン谷の彗星』

【おはなし会のお知らせ】

★新庄図書館

日時…10月25日(土) 午後2時
場所…新庄図書館おはなしの部屋
『小さい子のためのプログラム』

大型絵本…おばけのてんぷら
絵本…じりらのパンやさん

★当麻図書館

日時…10月26日(日) 午後1時30分
場所…当麻図書館2階おはなしの部屋
『小さい子のためのプログラム』

お話し…おなががすいたな
紙芝居…ききみずきん ほか

★当麻図書館

日時…10月26日(日) 午後1時30分
場所…当麻図書館2階おはなしの部屋
『小さい子のためのプログラム』

お話し…世界で一番きれいな声
絵本…みかん
からくり絵本…いないいないばあ

★当麻図書館

日時…10月26日(日) 午後1時30分
場所…当麻図書館2階おはなしの部屋
『小さい子のためのプログラム』

★当麻図書館

日時…10月26日(日) 午後1時30分
場所…当麻図書館2階おはなしの部屋
『小さい子のためのプログラム』

■ は休館日
■ は整理休館日

	水	木	金	土	日	月	火	水	木	金	土	日	月	火	水	木	金	土	日	月	火	水	木	金	土	日	月	火	水	木	金	土	日	月	火	水	木	金	土	日
新庄図書館	1	2	3	4	5	6	7	8	9	10	11	12	13	14	15	16	17	18	19	20	21	22	23	24	25	26	27	28	29	30	31	1	2	3	4	5				
当麻図書館	1	2	3	4	5	6	7	8	9	10	11	12	13	14	15	16	17	18	19	20	21	22	23	24	25	26	27	28	29	30	31	1	2	3	4	5				

税の納期

10月は、次の市税が納付月です。

- ▼固定資産税 第3期
- ▼国民健康保険税 第4期

納期限は10月31日(金)です。

納期内納付にご協力ください。

口座振替をご利用の方は、納期限の日が振替日になっていきます。前日までに預貯金残高の確認をお願いします。

(税務課・収納課)

新庄クリーンセンターからのお知らせ

★燃えるごみの収集日について…

◎10月13日(月)：体育の日)は祝日ですが、新庄区域の一般家庭ごみ収集については平常通り行います。

【対象地区】…足田・南藤井・寺口・中戸・辨之庄・林堂・山田・平岡・山口・梅室・笛吹・脇田

◎11月3日(月)：文化の日)は祝日ですが、新庄区域の一般家庭ごみ収集については平常通り行います。

【対象地区】…足田・南藤井・寺口・中戸・辨之庄・林堂・山田・平岡・山口・梅室・笛吹・脇田

◎詳しくは、新庄クリーンセンターまで。

シルバー人材センター会員募集!

シルバー人材センターは、会員の生きがいと健康づくりのため、また会社等で定年を迎えた方が「生涯現役」を目指すとともに「自主・自立・共働・

共助」といった基本理念のもと設立された公益法人です。

会員はお互い助け合いながら、様々な仕事に従事しています。仕事を通じて社会参加や仲間づくり、健康づくりを目指してみませんか。希望にかなう仕事が必要あるとは限りませんが、「何でもやってみよう」という気持ちで参加してみたいかがでしょうか。葛城市内にお住まいで、概ね60歳(満59歳以上)の健康で働く意欲のある方なら、どなたでも会員になることができます。

入会を希望される方は直接お越しくださいるか、気軽に電話でお問い合わせください。

◎詳しくは、

(社)葛城市シルバー人材センター

當麻事務所 葛城市加守833番地 ☎(48)5003

新庄事務所 葛城市林堂123番地 ☎(69)6761まで。

新庄図書館文学講座 参加者募集

【川端康成「雪国」】

「雪国」が書かれるにいたった背景や小説の舞台と著者の関わりなどについて学びます。また多くの関係者の証言や研究によって明らかにされた女性モデルについてお話いただき、作品を鑑賞します。

▼日時：10月11日、18日、25日の

土曜日 午前10時〜11時30分

▼講師：阿尾時男氏

(奈良産業大学教授)

▼場所：新庄図書館 学習室

▼対象：大人 30名程度

▼参加費：無料

▼申込：左記までご連絡ください。

◎詳しくは、新庄図書館

☎(69)4646まで。

暮らしの講座「生命保険加入の考え方」

當麻図書館では、ファイナンシャル・プランナーを講師に、生命保険についての講座を開きます。身近で大切な保険について、正しい知識を得る機会にご参加ください。

▼日時：10月13日(祝)

午後1時30分〜

▼場所：當麻図書館 2階研修室

▼講師：野口博文さん

(ファイナンシャル・プランナー)

▼対象：大人

▼申込：左記までお電話

もしくは、来館ください。

◎詳しくは、當麻図書館

☎(48)6000まで。

いきいきタウン

葛城市をはじめ県内各市の行事等をニュース形式で放映しています。

▼奈良テレビ放送

▼放送時間

毎週土曜日 午後10時10分〜25分

毎週日曜日(再放送)

午前10時55分〜11時10分

(秘書課)

歴史博物館からのお知らせ

【公開講座】

「葛城学へのいざない」(第7回)

「葛城の博仏と二光寺廃寺の金堂」

▼日時：10月11日(土) 午後2時〜

▼講師：廣岡孝信氏

(奈良県立橿原考古学研究所主任研究員)

▼会場：歴史博物館2階

「あかねホール」

▼定員：100名程度

▼申込：電話または、直接窓口にて受付

【展覧会】第9回特別展

「輝く美の博仏」

葛城地域の古代寺院跡から出土した博仏の紹介にとどまらず、奈良県内外で出土した優品を集めて展示する特別展を開催いたします。

▼会期：10月4日(土)〜11月24日(月)

▼入館料：通常の入館料をいただきます。

◎詳しくは、歴史博物館

☎(64)1414まで。

増改築相談

▼日時：10月5日(日)・11月2日(日)

午前9時〜正午

▼場所：當麻文化会館団体交流室

▼連絡先：☎(69)2753

▼日時：10月25日(土) 午後1時〜5時

▼場所：中央公民館会議室

▼連絡先：☎(69)2877

◎詳しくは、右記連絡先

または都市整備課まで。

市民農園利用者募集

野菜の栽培を通して、自然の豊かさに触れてもらおうと市民農園の利用者を募集します。

- ▼ **名称**：葛城市ふれあい農園
- ▼ **場所**：葛城市林堂
- ▼ **利用期間**：平成21年3月31日まで
- ▼ **利用料**：33㎡・7,000円/年
- ※年度途中の場合は6000円/月
- ▼ **対象**：市内在住者
- ▼ **その他**：水道・駐車場有り

栽培コンテストの実施など
詳しくは、JA奈良県新庄経済センター
☎ (69) 22555
または、農林課まで。

公開講座「當麻寺とお練り」

- ▼ **日時**：11月2日(日)
午前9時30分～正午
受付 午前9時30分 相撲館
- ▼ **内容**：講話と見学
(護念院・當麻寺本堂)
- ▼ **募集人数**：先着30名
- ▼ **参加費**：6000円
- ▼ **募集期間**：締め切り10月23日(木)
(但し先着順とし、定員に達した時点で締め切ります。)
- ▼ **申込方法**：参加申込書に必要事項をご記入のうえ、相撲館までFAXまたは郵送でお送りください。
- ▼ **詳しくは**、〒633910276
葛城市當麻83-1 相撲館
☎ (48) 4611
FAX (48) 8196まで。

消費者生活相談

「架空請求や悪質商法」などの消費生活に関する相談に応じます。

- ▼ **日時**：10月14日(火)
午前10時～正午・午後1時～4時
- ▼ **場所**：當麻庁舎分庁舎1階会議室
- ▼ **日時**：10月27日(月)
午前10時～正午・午後1時～4時
- ▼ **場所**：新庄庁舎2階会議室
- ▼ **相談料**：無料
(随時受付相談いたします。)

※當麻庁舎：第2月曜 新庄庁舎：第4月曜
(相談日が祝日の場合は翌日が相談日となります。)
詳しくは、商工観光課まで。

奈良県行政書士会無料相談

行政書士制度広報月間中、相続関係、農地関係、離婚関係、建設業運送業等の営業許可などの無料相談を実施します。

- **行政奈良なんでも無料相談**
- ▼ **日時**：10月11日(土)～13日(月)
午前10時30分～午後5時
- ▼ **場所**：ならファミリー5階特設会場
(奈良市西大寺)
- **電話無料相談**
- ▼ **日時**：10月1日(水)～31日(金)
(土日祝日を除く)
午前10時～午後4時30分
- ▼ **電話**：左記まで
詳しくは、奈良県行政書士会
☎ 0742(95)5400まで。

第2回 葛城の里探訪

當麻寺・炭焼工房の見学と竹内地区での収穫体験を楽しみませんか？

- ▼ **日時**：10月25日(土)
受付 午前9時30分～50分 相撲館
↓當麻寺(見学) ↓炭焼工房(見学)
↓竹内集落(昼食(おにぎり)と収穫体験) ↓解散 午後3時30分頃
磐城駅(近鉄南大阪線)
- ▼ **持ち物**：歩きやすい服装、軍手、飲み物、雨具等
- ▼ **募集人数**：40名
- ▼ **参加費**：大人1,000円
子ども(小学生以下)800円
(昼食、傷害保険、資料代等含む。)
- ▼ **募集期間**：締め切り10月16日(木)
(但し先着順とし、定員に達した時点で締め切ります。)
- ▼ **申込方法**：参加申込書に必要事項をご記入のうえ、相撲館までFAXまたは郵送でお送りください。
- ▼ **詳しくは**、〒633910276
葛城市當麻83-1 相撲館
☎ (48) 4611
FAX (48) 8196まで。

平成20年度子育てを支える「家族・地域のきずな」フォーラム 全国大会奈良参加者募集

- ▼ **日時**：11月16日(日)
午前9時45分～
- ▼ **場所**：かしはら万葉ホール周辺
(橿原市小房町11-5)
(その他：橿原市婦人青少年会館、

橿原市中央体育館・公民館
概要：内閣府等との共催で、国立小児病院名誉院長小林登氏や歌手の早見優氏による講演や父親の子育てを考える分科会、また、おもちつき大会などの様々な家族参加イベントを実施します。当日は、飲食コーナーもあります。家族みんなで楽しい1日をすごしませんか。詳しくは、次のURLの全国大会奈良をご覧ください。

- URL：www8.cao.go.jp/shoushikizuna/index.html
- ▼ **申込**：ホームページに掲載する各イベントの申し込みフォームからお申し込みください。
- ▼ **締切**：11月15日締切。先着順
(一部抽選の場合あり)
- **詳しくは**、県少子化対策室
☎ 0742(27)8603まで。

第21回サンダル履物コンテスト 第23回地場産品展示即売会

中学・高校その他専門学校生などから募集したサンダルデザイン画の表彰式やトップサンダル・衣料食品などの地場産品展示即売会、また民謡カラオケなどのイベントも開催します。

- ▼ **日時**：10月11日(土)～12日(日)
1日目 午前9時30分～午後5時
2日目 午前10時～午後5時
- ▼ **場所**：御所市産業振興センター
(御所市元町1-1)
- **詳しくは**、御所市産業振興センター
☎ (62)16888まで。

10月

October

今月の無料相談

人権・行政・心配ごと相談

葛城市では、住民の皆さまの身近な相談窓口として、人権擁護委員、行政相談委員、民生児童委員が様々な相談に応じています。人権に関すること、登記・道路・福祉・年金・保険など行政に関すること、その他心配なこと、困っていることがありましたらお気軽にご相談ください。

相談は無料で、秘密は厳守します。

- 日時 10月9日(木) 第2木曜日
午前9時～正午
場所 葛城市役所(新庄庁舎)
申込 不要(先着順)
- 日時 10月16日(木) 第3木曜日
午前9時～正午
場所 忍海集会所
申込 不要(先着順)
- 日時 10月23日(木) 第4木曜日
午前9時～正午
場所 當麻文化会館
申込 不要(先着順)

お問い合わせ／人権政策課・総務財政課

☎ 69-3001

社会福祉協議会 ☎ 48-3373

弁護士による法律相談

- 日時 10月16日(木) 第3木曜日
午後1時～4時
場所 葛城市役所(新庄庁舎)
- 日時 10月23日(木) 第4木曜日
午後1時～4時
場所 當麻文化会館

◎申込 相談(20分)は予約制になっていますので、秘書課までお申し込みください。

お問い合わせ／秘書課 ☎ 69-3001

●中南和法律相談センター

◎相談会場

大和高田市総合福祉会館・香芝市役所・橿原市役所・王寺町地域交流センター・上牧町保健福祉センター・桜井市中央公民館・青垣生涯学習センター(田原本町)・宇陀市役所・五條福祉センター・吉野町役場・下市町役場・大淀町役場

◎申込 相談は予約面談制(30分)

必ず電話で事前予約してください。

☎ 0742(22)2035

相談日の1週間前の同じ曜日午前9時30分から先着順にて受け付けます。

(祝日の場合は原則その前日より)

祝日・年末年始は開設されません。

*日時等は、電話でご確認ください。

人の動き

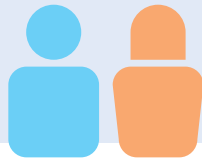

◆人口 36,113人 ◆世帯数 12,653戸
◆男 17,346人 ◆女 18,767人

2008年9月1日現在

平成20年10月1日発行

編集・発行 葛城市役所 秘書課

〒639-2195 奈良県葛城市柿本166番地

☎0745(69)3001

■広報「かつらぎ」は再生紙を使用しています。