

美しい自然に抱かれ、昔と今が共生するまち 「葛城」

 **広報**
KATSURAGI-CITY
Public Relations

かつらぎ

2013

4

Vol.103

かつらぎだより
川畑 秀樹

エコリサイクル社会を作る
4/20 ㊥ 菜の花まつり

犬も大切な家族の一員だから
犬の登録と狂犬病の予防注射

満5歳の誕生日までに申請
産科医療補償制度

健やかで心豊かにイキイキ輝く
きらり葛城 21 が策定

特集

もう一度

當麻寺と出会う **春**

もう一度 當麻寺と 出会う春

古くから葛城の人々とともに生きてきた當麻寺は、春はたくさんの花が咲き、多くの観光客でにぎわいます。

春の恒例行事である、

聖衆来迎練供養会式やぼたん祭。

そしてこの春は、奈良国立博物館で初の當麻寺展も開催されます。

そこには、伝統を受け継ぎながらも、

確実に進化し続ける當麻寺の姿を見つけることができるでしょう。

そして、その背後にあるのは

千年の時を超えて受け継がれている文化と、人々の思いです。

葛城に住むわたしたちなら、當麻寺のそんな魅力を

誰よりも身近に感じることができないのでしょうか。

今、當麻寺の新たな一面に、もう一度出会ってみませんか。



建立そして遷造 當麻寺のはじまり

當麻寺の歴史は、推古天皇20年(612)、用明天皇の第3皇子である麻呂古(麻呂子)という親王さまが、兄である聖徳太子さまの教えによって「万法藏院」を建立したのがはじまりとされています。いくつか異説がありますが、現在、大阪府太子町に「万法藏院跡」に伝承される場所があります。親王さまはある時、万法藏院を二上山の東麓に移すようにという夢を見られたそうです。二上山は大和では落陽を象徴する山なので、山の東側こそ祈りの地として相応しいということだったのでしよう。しかし、壬申の乱の混乱で寺の遷造は遅れ、親王の存命中には実現せず、その夢を実現したのは親王の孫に当たる当麻国見でした。

当時、二上山の東麓は役行者さまの私領でした。役行者さまは大和の修験者ですが、その最初の修行地が當麻だったのです。万法藏院の遷造に際し、行者さまはその領地を寄進し、天武天皇10年(681)、金堂にご本尊として弥勒仏さまがお祀りされ、現在の當

麻寺がはじまりました。

金堂と講堂の2つのお堂を中心にはじまった當麻寺は、奈良時代に入ってから、東塔、西塔、千手堂(現・曼荼羅堂)、中院(現・中之坊)と、徐々に寺容を整えていきます。その間、当初は大和と河内を結ぶ竹内街道を正面とする南面した寺として建てられていたにもかかわらず、都が飛鳥から藤原京を経て奈良に移ったことにより、地の利を優先して東を正面とする寺に柔軟に変化しています。

たくさんの僧坊を 今に残して

そうして最盛期の平安時代には白鳳・天平様式の伽藍堂塔と40余房もの僧坊をもつ大寺院として発展しました。その後幾多の盛衰を繰り返しながらも、江戸期にも31房の僧坊、現在も13の僧坊を残す大和の伝統寺院として今に伝わっています。當麻寺がひとつのお寺ではなく、複数の僧坊の総称になっているのはその名残が今も残っているからです。

お寺というところ、いわゆる「仏事」とか「亡くなったらお世話になる」というイメージを持たれるかもしれませんが、皆さんの生活にもつ

と身近な存在として感じていただきたいです。當麻寺の中にはたくさんのお寺があり、お寺によって違った魅力があります。それぞれの美しい季節の花や庭の風景を楽しんでもらってもいいと思いますし、お寺によって写経やお茶を楽しむこともできます。ご祈禱のできるお寺もあります。菩提寺や宗派に関係なく、そうやってお寺ってこんな風にご利用できるんだということを知って、その魅力を再発見してもらえたらと思います。

現在も人々とともに 生き続ける當麻寺

今回の當麻寺展には、国宝の綴織當麻曼荼羅だけでなく、たくさんのお寺が展示されます。この展覧会を通して、ものだけでなく、その背後にある人々の思いや文化を感じていただけたらいいですね。最近ではテレビなどでも世界遺産がよく取り上げられますが、當麻寺は遺産ではないんです。當麻寺は今も生きた宗教施設なんです。當麻寺が創建された当初から今まで、その時代の葛城の人々とともに生き続けてきた當麻寺を、少しでも身近に感じていただけたらと思っています。

當麻寺で一番古い僧坊である中之坊。中將姫はこの場所で髪を剃り落とし、修行したといわれています。當麻寺のゆかりとその魅力について中之坊院主の松村さんに話を聞きました。

當麻寺は遺産ではなく、
今も生き続けています。
これからのお寺の
新しい魅力を知ってください。

松村實昭さん
當麻寺中之坊 院主



—極楽浄土へのあこがれ—

史上初の 當麻寺 特別展

この春は、奈良国立博物館へ行こう！

4月6日(土)～6月2日(日)

休館日 毎週月曜日

(ただし、4月29日(祝)と5月6日(月)は開館。5月7日(火)は休館)

開館時間 午前9時30分～午後5時 (ただし、4月26日

以降の金曜日は午後7時まで、入館は閉館の30分前まで)

会場 奈良国立博物館 (奈良市登大路町 50)

近鉄奈良駅から徒歩約15分または

市内循環バス「氷室神社・国立博物館」下車すぐ

観覧料 一般 1,200円

高校・大学生 800円 小・中学生 500円

※前売り(4月5日まで販売)と20人以上の団体は200円引き

主催 奈良国立博物館・當麻寺・読売新聞社

後援 文化庁・奈良県・葛城市 ほか

問い合わせ NTT ハローダイヤル 【☎050 (5542) 8600】



當麻寺創建期を物語る白鳳期の像。

▲重要文化財 持国天立像
[四天王立像のうち] (當麻寺)

※4月6日～5月6日
【第7段のみ】5月14日～6月2日(巻変更有り)

▶重要文化財 當麻寺縁起下巻
部分(當麻寺)



※：展示期間

阿弥陀と二十五菩薩の 来迎をうける中将姫。

▼国宝 當麻曼荼羅厨子扉部分(當麻寺)



當麻曼荼羅を守り続けてきた
巨大な厨子の扉。

中将姫の極楽浄土への思いが
織り表された奇跡の曼荼羅。

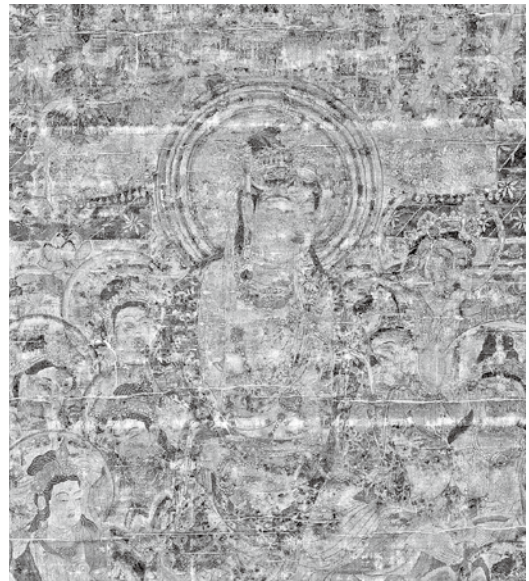

▲国宝 綴織當麻曼荼羅部分(當麻寺)

※4月6日～14日、4月23日～5月6日

※抽選で10名の方に「當麻寺展」の無料招待券をプレゼントします。
詳しくは、12ページをご覧ください。

節目の年に開催される初の「當麻寺展」

昨年は當麻寺の前身寺院とされる方法藏院の創建から1400年、今年には當麻曼荼羅完成から1250年を迎えます。これらの節目の年を迎えるにあたり、奈良国立博物館では、4年前前から當麻寺にこの企画展の開催を打診してきました。当時、重要文化財の當麻曼荼羅（文龜本）を奈良国立博物館の文化財保存修理所で修理していたこともあって、美しく蘇った曼荼羅を多くの人に紹介したいとも思っていました。

企画展を開催するにあたっては、まず今回の軸である国宝の綴織當麻曼荼羅を出品していただけたのかをご相談することに始まりました。そして何百点もある寺宝の調査研究を開始しました。当館の学芸員はもちろん、正倉院の宝物を調査している研究者にも調査に加わっていただき、何度も現地足を運びました。そのようしながら今回の展覧会の出陳品を決めていきました。

阿弥陀浄土信仰の拠点として

企画展の構成は、基本的には歴

史的な順番になっていて、初めて當麻寺の宝物を見る方にもわかりやすく興味を持っていただける内容になっていきます。

まず、當麻寺が建立されたといわれる飛鳥時代から、平安時代に制作された彫像をご紹介します。平安時代の當麻寺は、密教化が進みましたが、この時代に制作された彫像はとても精巧で、今も非常に良い状態で残っており、重要文化財に指定されているものも多くあります。そして、當麻曼荼羅が作られたとされるのは奈良時代なのですが、中将姫や當麻曼荼羅、當麻寺という存在が外に広がりをもつのは鎌倉時代からです。この時代には極楽浄土への往生を願う教えが広がり、この奇跡の曼荼羅がある寺、當麻寺は、そこに極楽が存在し、さらに参拝者を極楽へ導く阿弥陀浄土信仰の拠点として大いに信仰されることになりました。そして各時代の天皇や貴族からも、當麻寺は深い帰依を集めました。そうした様子を展示品を通して紹介いたします。

観堂禪林寺が所蔵する「山越阿弥陀図」のように、山に沈む夕日に阿弥陀如来の姿を重ね、その場所こそが極楽浄土のある場所だと思われるのかもしれません。そしてその山の麓にあるという立地条件も、人々の信仰を集める条件になったと考えられます。

綴織當麻曼荼羅 30年ぶりの公開へ

今回、国宝の綴織當麻曼荼羅は、30年ぶりの公開となります。また、その室町時代の写しである當麻曼荼羅（文龜本）は寺外初公開です。会場では曼荼羅の絵解きコーナーを設置し、4メートル四方の巨大な曼荼羅の世界を紐解きます。画面の左側にはインドのある国の王妃が極楽浄土への往生を願う話が、右側には浄土を心に思い描くための教えが示されています。そして下辺には生前の行いにより往生の仕方が分かれるという内容の絵が描かれています。この曼荼羅をぜひゆつくりご覧ください。

葛城市の皆さんにとって、當麻寺はとても身近な存在であると思います。ぜひこの當麻寺展に足を運んでいただき、當麻寺の奥深い魅力を知ってもらえたら嬉しいですね。

この度、史上初の當麻寺展が奈良国立博物館で開催されます。国宝7件、重要文化財40件を含めた全157件の出陳品が一堂に会す、またとない機会です。この企画展を担当した学芸員の北澤さんに話を聞きました。



阿弥陀浄土信仰の拠点として
信仰され続けてきた當麻寺。
當麻寺展をお楽しみに！

北澤菜月さん
奈良国立博物館 学芸部 研究員



▶ 国宝 山越阿弥陀図（永観堂禪林寺）
※4月6日～4月21日

※4月13日(土)に歴史博物館で、北澤さんが當麻寺展の見どころを紹介します。ぜひご来館ください。詳しくは20ページをご覧ください。



新しい衣装の蓮花ちゃんもよろしくね！ 蓮花ちゃんが新衣装お披露目

2月27日、蓮花ちゃんが新衣装の天平衣装をお披露目するために華表保育園を訪れました。

この衣装と、顔を隠すための「さしば」には、市の花であるぼたんがあしらわれています。

出迎えた園児らは、蓮花ちゃんの新しい衣装に興味津々で、「ピンク色に変わったの？かわいい！」など喜んだ様子でした。今後この衣装は、當麻曼荼羅完成1250年や、竹内街道敷設1400年など歴史的な関連行事などで着用していきます。



ワクチンで、子どもの大切な命を助けたい 新庄北幼稚園

3月7日、新庄北小学校附属幼稚園で、今年度のペットボトルキャップの収集報告会を行いました。

同幼稚園では、昨年度よりペットボトルキャップの収集に取り組み、今年度は26,600個集まりました。集めたキャップはNPO法人 e-kotonet を通して、発展途上国にポリオワクチンを送ります。保護者たちは子どもたちに楽しくキャップを集めてもらうため、直径28cmの段ボール製の大きなキャップを作り、ゲームなどをしてたくさんのキャップを集めました。

仲間とたすきをつないで 市町村対抗子ども駅伝大会

3月2日、第8回市町村対抗子ども駅伝大会が河合町の馬見丘陵公園特設コースで開催され、県内35市町村代表の小学生選手たちが元気いっぱい疾走しました。

葛城市からも、市内選考会で選ばれた子どもたちが、仲間とともに1つのたすきを懸命につないでいきました。駅伝の結果は、総合14位でした。

駅伝終了後に行われたタイムトライアルレースは、市町村から男女多数の選手が参加して1,525mの周回コースを競い合いました。全力で頑張ってくれた出場選手は、次の皆さんです。(敬称略)



駅伝 全 14,665m

- 第1区 (1,840m) 吉岡 大翔 (磐城小6年)
- 第2区 (1,655m) 堀 伊吹 (新庄小6年)
- 第3区 (2,090m) 平田慎之助 (新庄小6年)
- 第4区 (1,840m) 伏見 美利 (新庄小6年)
- 第5区 (1,655m) 西尾 俊哉 (當麻小6年)
- 第6区 (2,090m) 澤井 涼伽 (新庄小6年)
- 第7区 (1,840m) 加藤 悠希 (磐城小6年)
- 第8区 (1,655m) 川合 妃菜 (新庄小5年)

タイムトライアルレース 1,525m

- 女子の部 中岡 実由 (新庄小6年)
- 弓場 綾香 (新庄小6年)
- 男子の部 津田 幸造 (磐城小6年)
- 中島 巨尊 (忍海小5年)



このまちが好きになる、そんなまちづくりを 生涯学習まちづくり推進大会

2月17日、「葛城市生涯学習まちづくり推進大会」が新庄文化会館で開催されました。

オープニングでは、小学生数名が仲間入りした邦楽かつらぎの会の皆さんによる琴、尺八の演奏が行われました。その後、参加者全員による市歌斉唱や来賓祝辞などの開会行事に引き続き、生涯学習活動の発表が行われました。

市内小・中学校児童・生徒6名の皆さんが、それぞれ素晴らしい作文を発表されました。さらに、本年度の地域公民館モデル分館活動として指定を受けられた新庄屋敷町コミュニティセンターの皆さんが「高齢者が住み良い町作り」「高齢者が参加しやすい活動」というテーマで、また當麻地区公民館の皆さんが「歴史と浪漫的當麻の里～四季を彩る～」というテーマでそれぞれ生涯学習活動の様子や地区の伝統行事、文化遺産等の紹介を実演を交えて発表されました。

なお、全プログラムを通して、「手話サークル友情」の皆さんに手話通訳のご協力をお願いしました。

また、ロビーではモデル分館活動の取り組みの展示、展示室では中央公民館をはじめとする生涯学習教室・講座の合同作品展も行われ、多くの人でにぎわいました。

今後も生涯学習活動に対する一層のご支援、ご協力をお願いいたします。

念願の関西大会出場へ 葛城當麻 FC

2月9・10日、JA全農杯チビリンピック2013奈良県予選（奈良県サッカー協会主催）で、スポーツ少年団葛城當麻FCが準優勝という素晴らしい成績を収めました。その結果、3月16・17日に滋賀県守山市野洲サッカー場ビッグレイクで行われたJA全農杯チビリンピック2013小学生8人制サッカー in 関西大会に、奈良県代表として出場しました。

厳しい奈良県予選を勝ち抜いた末の関西大会出場です。これからもご声援よろしく申し上げます！



手作りのプラネタリウムで夜空を観賞 子どもの集い

2月24日、葛城市民体育館において、葛城市子ども会育成連絡協議会主催による「第6回子どもの集い」が開催されました。

当日はたくさんのお子様たちと保護者が参加され、ニュースポーツ、クラフト教室などの体験と、アンサンブル・ウィズによるコンサートなどの催しを楽しみました。中でも「プラネタリウム」は好評で、子どもたちは大きなドームの内部で、趣向を凝らした大学生による解説とともに星空を満喫し、大満足の様子でした。



まちの
ニュース

市政
ニュース

イベント
募集

地域安全
ニュース

子育て
健康

文化
教養

情報
相談

国民健康保険税・後期高齢者医療保険料 (以下、保険税等)の仮徴収のお知らせ

仮徴収とは

保険税等を年金から天引きする特別徴収において、4月・6月・8月の特別徴収を仮徴収といいます。平成25年度の保険税等は7月頃に決定しますので、仮徴収した額を差し引いた残額を10月・12月・2月に納めていただきます(本徴収)。

平成25年2月時点で保険税等を特別徴収でお支払いされている方

原則として2月の天引き額と同額を4月・6月・8月に仮徴収させていただくことになります。

※国民健康保険税については、平成25年度中に世帯主が75歳になられる場合、4月からの特別徴収が中止となり、お支払い方法が普通徴収(納付書または口座振替)へ変更となります。

新たに4月から特別徴収が開始される方

4月・6月・8月の仮徴収額は、平成24年度の保険税等の額を基に算定した額となります。

仮徴収の通知は、4月上旬頃に送付します。

新しい国民健康保険証は届いていますか？

平成25年4月からお使いいただく国民健康保険被保険者証(以下、保険証)を3月下旬頃に簡易書留郵便にて送付しております。国民健康保険に加入されている方で、新しい保険証が届いていない方は、保険課までお問い合わせください。

なお、3月まで使用された古い保険証は、4月からは無効となりますので、ご自身で処分していただくか保険課まで返却してください。

保険証は、1人1枚のカードタイプで小さいため、紛失等には十分注意し大切に保管してください。万一紛失された場合は、保険課で再交付の手続きをお願いします。

ジェネリック医薬品(後発医薬品)を知っていますか？

葛城市国民健康保険では、4月に「ジェネリック医薬品(後発医薬品)に関するお知らせ」を該当する方に送付いたします。

ジェネリック医薬品とは？

ジェネリック医薬品とは、これまでの効き目や安全性が実証されてきた先発医薬品(新薬)の特許が切れた後に製造販売される、先発医薬品と同じ有効成分を持つ医薬品のことです。ジェネリック医薬品は、先発医薬品より一般的に安価ですが、まったく同じではなく、薬の形や色、味などは異なる場合があります。

新薬との差額をお知らせします

ジェネリック医薬品に関するお知らせは、服用されている先発医薬品(新薬)をジェネリック医薬品に切り替えた場合の自己負担額の差額をお知らせするものです。

通知対象者は、葛城市国民健康保険の被保険者で、ジェネリック医薬品に変更した場合、1か月の調剤負担額が500円以上安くなる方で、1年に2回程度送付する予定です。

○ジェネリック医薬品への切り替えにあたっては、主治医や薬剤師に十分にご相談ください。

ジェネリック医薬品に切り替える場合は？

処方されているお薬をジェネリック医薬品に切り替える場合は、医師が調剤されている薬剤師に「ジェネリック医薬品への切り替えを希望します。」とお伝えいただくか、ジェネリック医薬品希望カードを提示してください。

また、お薬の内容(適応、効能や効果、副作用など)についても、主治医・薬剤師にご相談ください。



ジェネリック医薬品希望カード

カードが必要な場合は保険課までご連絡ください。

◆ジェネリック医薬品に関するお問い合わせは下記へお願いいたします。

コールセンター 【☎0120(53)0006】

受付時間

午前9時～午後5時(土・日、祝日、年末年始は休業)

医療費通知・ジェネリック医薬品に関するお知らせに記載している氏名の表記について

医療費通知やジェネリック医薬品に関するお知らせは、葛城市国民健康保険の被保険者の情報をもとに奈良県国保連合会(診療報酬の審査機関)にて作成しております。平成24年6月にお知らせしたとおり奈良県国保連合会のシステム変更に伴い、氏名漢字のうち一部の文字の変換ができなくなりましたので、一部の方のお名前がカタカナ表記になっております。

カタカナ表記で見にくいとは思いますが、ご理解のほどよろしくお願いたします。

平成 25 年度 葛城市税の納付月・納期限が決まりました

葛城市税の納付月と納期限一覧

納期限		4/30	5/31	7/1	7/31	9/2	9/30	10/31	12/2	12/25	1/31	2/28
税目	市県民税 (普通徴収)			6月		8月		10月		12月		
	固定資産税	4月			7月		9月		11月			
	軽自動車税		5月									
	国民健康保険税 (普通徴収)				7月	8月	9月	10月	11月	12月	1月	2月

※納付期限は各納付月末日（12月は25日）です。※納付期限が土・日・祝日の場合は、翌金融機関営業日になります。

口座振替・コンビニ納付をご利用ください

口座振替をご利用になると、納付のために金融機関などへお出かけいただく必要がなくなります。申込み手続きは、市指定の金融機関で納期限の1か月前までをお願いします。

また、納付書に記載されているコンビニでも納付できます。納付の際は、納期限等をよくお確かめのうえ、お納めになる納付書だけをコンビニのレジカウンターにお出してください。納期限を過ぎるとコンビニでは使用できなくなりますのでご注意ください。詳しくは、**収納促進課**までお問い合わせください。

4月は平成25年度固定資産税の納付月です！

納税通知書が4月15日(月)頃を過ぎてもお手元に届かない場合は、**税務課**までご連絡ください。

税金を納めないでいると…

納期限までに税金を納付されませんと督促状が送付されます。督促状には督促手数料が加算され、延滞金がかかることもあります。また、督促状の指定期間までに税金を納付されない場合は、財産の差押えといった滞納処分の対象にもなります。いろいろな事情があり、納期限までに納付することが困難な場合は、そのまま放置せず、早めに納税通知書と印鑑を持って**収納促進課**へ納税の相談にお越しください。

土地・家屋価格などの縦覧は、4月1日から

土地および家屋縦覧帳簿の縦覧

平成25年度の土地および家屋縦覧帳簿の縦覧を行います。自分の所有する物件だけでなく、他人の所有する物件の評価額も縦覧できます。

対象 市内に土地・家屋を所有する納税者または納税者の委任を受けた人

期間 4月1日(月)～30日(火)（土・日・祝日を除く）
午前8時30分～午後5時15分

場所 税務課（新庄庁舎・當麻庁舎）

縦覧内容 次の内容以外（税額など）は縦覧の対象になりません。

土地…所在地、現況地目、現況地積、価格
家屋…所在地、家屋番号、種類・構造、床面積、
建築年次、価格

※納税通知書、運転免許証などの本人確認ができるものがが必要です。納税者以外の方は、委任状と本人確認のできるものをご持参ください。

内容を知りたい場合は、期間に関係なく、いつでも固定資産課税台帳の閲覧ができます。

また、有償で土地や家屋を借りている人も対象物件を限定して閲覧できます。ただし、当該物件に係る賃貸借契約書の写しなどが必要です。

対象 納税義務者、納税義務者の委任を受けた人、借地・借家人など

時間 午前8時30分～午後5時15分
（土・日・祝日を除く）

場所 税務課（新庄庁舎・當麻庁舎）

※納税通知書・運転免許証などの本人確認ができるものがが必要です。委任を受けた人は、委任状と本人確認のできるものをご持参ください。

固定資産課税台帳に登録された価格に関する審査の申出

固定資産課税台帳に登録された価格に不服がある場合、4月1日(月)から納税通知書の交付を受けた日以後60日までの間、文書により葛城市固定資産評価審査委員会に審査の申出をすることができます。納税通知書の発送は4月初旬の予定です。

固定資産課税台帳の閲覧

納税義務者が税額など自分の所有する物件の課税

▶**税務課**

まちの
ニュース

市政
ニュース

イベント
募集

地域安全
ニュース

子育て
健康

文化
教養

情報
相談

平成25年の各大字区長を紹介いたします

平成25年3月15日現在（敬称略）

林堂	西辻	南内	新町	新村	新薑	忍海	北花内	笛堂	柿本	東室	西室	南道穂	北道穂	疋田	辨之庄	中戸	寺口	大屋	南藤井	葛木	新庄	大字
高田	奥村	田原	花内	小走	高木	堀口	三上	榎原	今西	小橋	前田	勝根	西川	宮崎	森本	駒井	井村	杉岡	岡山	安川	田中	区長
勲	吉成	進	勉	坦	正年	至猛	哲弘	義則	文雄	勝三	七三	照雄	均	孝治	貢	省	邦彦	康宏	八郎	博文	邦男	
加守	新在家	染野	今在家	勝根	當麻	大畑	八川	尺土	木戸	長尾	竹内	兵家	太田	南今	南新	脇田	笛吹	梅室	山口	平岡	山岡	大字
枚岡	中谷	中井	吉田	石田	橋本	増井	石井	筒井	森岡	大村	仲田	伏見	葛本	上田	中井	岡田	山本	梅本	高松	岡本	住野	区長
秀樹	健吉	敏夫	秀則	皖士	昭次	元信	利典	一成	清次	隆彦	正徳	柳作	國雄	勝彦	康郎	良一	佳治	一治	博	雄嗣	光男	

▼企画政策課

※疋田については、4月に新区長が就任される予定です。

産科医療補償制度の申請期限は満5歳の誕生日までです

産科医療補償制度は、重度の脳性まひのお子さまとご家族を支援する制度です。

補償対象

- 平成21年1月1日以降に出生したお子さまで、次の基準をすべて満たす場合に補償の対象となります。
- 在胎週数33週以上で出生体重2,000g以上または在胎週数28週以上で所定の要件
- 身体障害者手帳1・2級相当の脳性まひ
- 先天性や新生児期の要因によらない脳性まひ
- ※生後6か月未満で亡くなられた場合は、補償の対象となりません。

申請できる期間は、お子さまの満1歳の誕生日から満5歳の誕生日までです。

補償の対象と認定されると、補償金（一時金と分割金をあわせて総額3000万円）が支払われるとともに、脳性まひ発症の原因分析が行われます。

詳細については、出産した分娩機関または下記までご相談ください。

問い合わせ

産科医療補償制度専用コールセンター
【☎ 03 (5800) 2231】
 受付時間 午前9時～午後5時（土・日・祝日除く）
 産科医療補償制度ホームページ
<http://www.sanka-hp.jcqh.or.jp/>

▶社会福祉課

水道料金のお支払いは便利な口座振替で！

口座振替（口座からの自動引き落とし）にすると、
 ▼お支払いの際、金融機関やコンビニに向く手間が省けます。

- ▼お支払いを忘れることがなくなります。
- ▼長い旅行にも、安心して出かけられます。
- ▼納付書によるお支払いに比べて、金融機関等へ出向く手間や支払い忘れがなく、大変便利なため、水道課では口座振替の促進を図っています。
- ▼水道料金等の振替日は偶数月の10日、休日の場合はその翌日です。

※クレジットカードによるお支払いはできません。

申込方法

次の①から③を下記の金融機関にお持ちになり、備え付けてある「口座振替依頼書」に必要な事項を記入のうえ、金融機関の窓口へ提出してください。

- ①金融機関の通帳（口座番号がわかるもの）
- ②通帳のお届け印
- ③「水道使用量のお知らせ」または「納入通知書兼領収書」
- ※下水道を使用している場合は、この届け出により、下水道料金も口座振替されます。

口座振替ができる金融機関（各本支店）

南都銀行／りそな銀行／三菱東京UFJ銀行／近畿大阪銀行／大和信用金庫／奈良中央信用金庫／奈良県農業協同組合／第三銀行／ゆうちょ銀行（郵便局）

▶詳しくは、水道課【☎ (48) 4707】まで

平成25年度

国民年金保険料が決まりました

平成25年4月分から平成26年3月分までの国民年金保険料は、

月額 1万5040円

です。

保険料は、日本年金機構から送られる納付書により、金融機関・郵便局・コンビニで納めることが

できます。

また、クレジットカードによる

納付やインターネット等を利用し

ての納付、そして便利でお得な口

座振替もあります。

なお、平成25年度の保険料を前

納する場合の額は次のとおりです。

定額保険料を前納する場合の額

納付方法	納付期間	前納額
口座振替	1年前納	176,700円 (割引額 3,780円)
	6か月前納	89,210円 (割引額 1,030円)
	1か月前納 (早割り)	14,990円 (割引額 50円)
現金納付	1年前納	177,280円 (割引額 3,200円)
	6か月前納	89,510円 (割引額 730円)

定額保険料 + 付加保険料 (月額 400円) を前納する場合の額

納付方法	納付期間	前納額
口座振替	1年前納	181,400円 (割引額 3,880円)
	6か月前納	91,580円 (割引額 1,060円)
現金納付	1年前納	181,990円 (割引額 3,290円)
	6か月前納	91,890円 (割引額 750円)

※口座振替による前納の引落し日は、「1年前納」の場合は4月末日、「6か月前納」の場合は、4月末日と10月末日です。

※月末が休日の場合は、翌営業日が引落し日となります。今年度は「1年前納」が4月30日、「6か月前納」4月30日と10月31日です。

下水道課からのお知らせ

責任技術者・指定工事店の登録申請受付 (新規)

排水設備工事責任技術者の登録申請受付 (新規)

受付期間 随時受付

午前8時30分～午後5時15分
(土・日・祝日、年末年始を除く)

受付場所 上下水道部下水道課
(竹内1083)

要件

○過去5年以内に指定試験機関が

行う排水設備工事責任技術者試

験に合格、または更新講習を修

了した方。それ以前の合格証、

修了証 (更新講習) をお持ちの

方は、更新講習を受講してから

登録申請してください。

○葛城市排水設備指定工事店の新

規登録を行うには、専属の葛城

市排水設備工事責任技術者が必

要です。

○その他の必要要件は、下水道課

で配布する要領をご覧ください。

いずれの申請も、

○下水道課備え付けの申請用紙および添付書類が必要です。

○新庄庁舎・當麻庁舎では受付できません。

○申請用紙は、市ホームページからも入手できます。

「申請書ダウンロード」から申し込み手続き↓上下水道↓水道・

下水道の利用↓下水道関連申請・届出様式集」

詳しくは、下水道課まで

平成25年度

警察官A (第1回) 採用試験

平成25年度の警察官A (第1回) の採用試験が、次の内容で実施されます。

第1次試験日

5月12日(日)

教養・論文試験

体力試験

5月18日(土)・19日(日)のうち指定する1日

採用予定人員

警察官A (大卒)

男性：75名程度

女性：7名程度

受験資格

昭和58年4月2日以降に生まれ

た方で、学校教育法による大学(短期大学を除く)を卒業した方また

は平成26年3月末日までに卒業見

込みの方

受付締切

郵送・持参 4月19日(金)

インターネット 4月15日(月)

問い合わせ・受験申込先

奈良県警察本部警務課採用係

〒630-8578

奈良市登大路町80

【0120・351・204】

ホームページ

www.police.pref.nara.jp

まちのニュース

市政ニュース

イベント募集

地域安全ニュース

子育て健康

文化教養

情報相談

犬の登録と狂犬病の集団予防注射

犬の登録は、生涯1回。狂犬病予防注射は、毎年1回。

生後、91日以上犬を飼っている方は、登録と予防注射を行ってください。犬の登録と狂犬病予防注射は、法律で義務付けられています。



犬の登録手数料

3,000円※犬の登録がまだの方

狂犬病予防注射

3,200円

「予防注射実施のお知らせ」のはがきが届いている方は、**当日必ず持参してください。**

日程	時間	実施場所
4月16日(火)	10:00～10:30	笛吹集会所前
	10:50～11:30	西辻コミュニティセンター前
	13:30～15:00	歴史博物館駐車場
4月17日(水)	9:30～11:30	葛城市役所新庄庁舎北側駐車場
	13:30～14:30	笛堂コミュニティセンター前
4月18日(木)	9:30～11:30	商工会本所(旧新庄商工会) 駐車場
	13:30～15:00	公民館疋田分館前
5月7日(火)	9:30～10:10	當麻観光駐車場
	10:30～11:00	勝根公民館前
	11:20～11:50	今在家農業実行組合倉庫前
	13:30～14:00	染野公民館前
	14:20～14:50	新在家公民館前
	15:10～15:50	加守公民館前
	5月8日(水)	9:30～10:10
10:30～11:00	太田集落センター前	
11:20～11:50	大畑集落センター前	
13:30～14:00	竹内集落センター前	
14:20～15:00	兵家公民館前	
5月9日(木)	9:30～10:00	木戸集落センター前
	10:20～10:50	八川公民館前
	11:10～11:50	尺土公民館前
	13:30～14:30	葛城市役所當麻庁舎前

※最寄りの動物病院でも予防注射は受けられます。(料金は病院によって異なります。)

▶詳しくは、環境課まで

再生資源集団回収

回収団体も募集しています

平成24年度は、55団体の回収の結果、約945トンの再生資源を回収することができました。これを紙の天然原料である木に換算すると、約18,880本になります。

しかし、残念ながら段ボールや新聞など多くの再生可能な資源が燃えるごみとして出されています。市の新聞、雑誌、段ボール等の回収日に出していただくか、お近くで活動されている廃品回収にご協力いただきますようお願いいたします。

今後とも、集団回収により一層のご協力をお願いいたします。

新聞	467,016kg
雑誌	202,622kg
段ボール	216,754kg
古布	54,196kg
牛乳パック	4,286kg
合計	944,874kg



また、再生資源の集団回収をしていたいただける団体を募集しています。自治会、婦人会、老人会、マンション等の管理組合、サークルやクラブなど市内にお住まいの方でおむね10世帯以上で構成されている団体は、登録していただけます。

団体登録をして再生資源の集団回収を試みませんか？集団回収していただいた量に応じ、市から補助金を出しています。

▶詳しくは、環境課まで

広報かつらぎへの「あなたの声」を聞かせてください！



広報かつらぎでは、今後皆さんの意見を紙面に生かしていきたいと考えています。アンケートにぜひ、ご協力をお願いします。

アンケートを送っていただき、「招待券希望」と記入した方の中から抽選で10名の方に奈良国立博物館で開催される「當麻寺展」の無料招待券をプレゼントします。なお、当選者の発表は発送をもってかえさせていただきます。

締め切り：4月19日(金) (当日消印有効)

以下のことを、無地の官製はがきに記入し、送ってください。

おもて

宛先 〒639-2195 葛城市柿本166
葛城市役所 企画政策課 行

うら

- ①最近の広報かつらぎで読んで面白かった記事、よく読むコーナーなど
- ②今後もっと詳しくとりあげて欲しいこと
- ③あなたの住所、氏名、年齢
- ④當麻寺展の招待券を希望の方は「招待券希望」と書いてください。

▶企画政策課

葛城・御所の
観光ガイドブックができました！



3月20日、葛城市・御所市の2市の魅力を満載した観光ガイドブック「るるぶ特別編集葛城市・御所市」(JTBパブリッシング) 発行を記念し、山下和弥市長と東川裕御所市長が相撲館で開催された記者会見で「葛城地域をもっと知ってほしい」とアピールしました。

発行には、奈良県緊急雇用創出事業補助金を活用。興味をそそるテーマ別に特集することで旅行の計画に役立つ内容となっています。初回流通部数は7万部。無料(送料は別途必要)で、相撲館やJTB奈良支店などで配布します。

▶ 商工観光課

まちの達人さん大募集！

生涯学習人材バンク

「まちの達人さん」の目的は、豊かな知識・体験・技能などをお持ちの方々に、ボランティア活動として学校教育や社会教育のお手伝いをしていただき、本市生涯学習のより一層の振興を図ろうとするものです。

そして、健康で生きがいのある明るく住みよいまちづくりに関わりたいことを目的とし、「まちの達人さん」に登録された方を、葛城市教育委員会管轄の学校・社会教育施設などに紹介し、その要請に応じて活動していただきます。

登録方法

市内在住・在勤の方で登録を希望の方は、「生涯学習人材バンク登録申込書」(生涯学習課にあり)に必要事項を記入のうえ、生涯学習課まで提出してください。

登録受付期間

4月1日(月)～30日(火)

その他

- ①登録していただいてもすぐに活動できない場合もあります。ご了承ください。
- ②次の事項に該当する場合は、登録できません。
 - 営利を目的とすること
 - 特定の政党等の利害に関する事業を目的とすること
 - 公私の選挙に関し、特定の政党および候補者を支援することを目的とすること
 - 特定の宗教等の利害に関する事業を目的とすること

登録内容

- (1) 社会支援ボランティア
 - 自主的に活動している市内の団体やグループ、サークルなどの学習活動の支援
 - ▽歴史・文学・会話・料理・スポーツ・舞踊・文芸・手芸など
- (2) 学校教育支援ボランティア
 - 体験学習支援
 - ▽昔の遊びの紹介など、豊かな知識・体験・技能を生かしての授業支援
 - スポーツ指導支援

申し込み・問い合わせ

生涯学習課

▼詳しくは、生涯学習課まで

ご存知ですか？

労働委員会

労使間トラブルの解決を
お手伝いします

労働委員会とは？

労働者個人または労働組合と使用者間のトラブルが、労使双方の話し合いなどの自主的な方法で解決できなくなってきたときに、利用していただるのが労働委員会です。

トラブルの解決をお手伝い

労働委員会では、労使のトラブルを解決するお手伝いとして、

- 個別労働関係紛争のあっせん
- 労働争議の調整
- 不当労働行為の審査

などを行っています。
手続きは簡単で、費用は無料です。

▼詳しくは、

奈良県労働委員会事務局

☎0742(20)4431

まで

まちの
ニュース

市政
ニュース

イベント
募集

地域安全
ニュース

子育て
健康

文化
教養

情報
相談

第3回「菜の花まつり」アースデイ in かつらぎ

葛城市では、菜の花をみんなで楽しみ、搾油をし、なたね油を食するなど資源の循環を目指す「菜の花プロジェクト」を進めています。太田と寺口、柿本の遊休農地や空き地に菜の花を植えました。

また、市内の学校でも環境学習で菜の花の植え付けをしました。

菜の花の満開のもと第3回菜の花まつりアースデイ in かつらぎを開催します。ぜひ、ご来場ください。

とき

4月20日(土) 午前10時～午後3時

ところ

中央公民館小ホール、
菜の花畑 (太田新池付近・寺口大池付近)

内容

菜の花ウォーキング、フリーマーケット、パフォーマンス、ワークショップ、飲食コーナー、環境活動パネル展、蓮花ちゃん撮影会ほか



ボランティアスタッフ募集

「菜の花まつり実行委員会」では、「菜の花まつり」アースデイ in かつらぎの当日ボランティアスタッフを募集しています。

問い合わせ

菜の花まつり実行委員会事務局【☎ (69) 3001】
または環境課

葛城市周遊
キャンペーン

とれっくる かつらぎ

周遊コースクイズラリーのご案内

とれっくるかつらぎでは、葛城市の見どころを巡るウォーキングコース、サイクリングコースを設定し、クイズに答えて素敵な商品が当たるキャンペーンを開催しています。(各コースに3つのクイズがあります)

5月26日まで開催中!

ウォーキングコース

二上山を制覇!

○二上山登山コース

二上山登山と當麻寺などの観光スポットを巡るコース

大和平野を満喫!

○大和平野健脚コース

平野から高台まで長い距離を楽しめるコース

かつらぎ南部の魅力を発見!

○南部散策コース

角刺神社、地光寺跡など南部の見どころを巡るコース

サイクリングコース (レンタサイクルもあります)

著名な史跡めぐり!

○北部歴史コース

當麻寺駅から道の駅ふたかみパーク當麻、石光寺、綿弓塚など、北部のスポットを巡るコース

かつらぎの歴史を学ぼう!

○南部歴史コース

かつらぎの森から葛城山麓公園、歴史博物館等を巡るコース

東経135度42分の神秘!

○聖なるラインコース

東経135度42分のライン上にあるスポットを巡るコース

とれっくる かつらぎ

▲リンクバナー

※いにしへの語り部ツアー (4月21日)、

ノルディックウォーキングツアー (4月28日) も開催します!

★各イベントの詳細は、ホームページ (<http://trekkuru.com/>)

または、市内各公共施設で配布しているチラシをご覧ください。

なお、市ホームページのリンクバナーからもご覧いただけます。

▶詳しくは、建設課まで

「おひさま堆肥」^{たいひ}第8期モニター募集

生ごみを良質の堆肥にしませんか

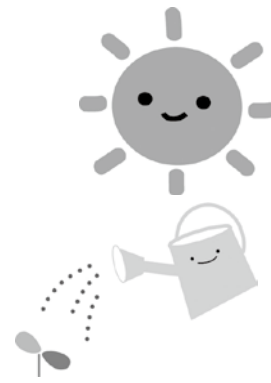

ご家庭から出る生ごみを、太陽の熱で堆肥にします。第1期や第2期のモニターより、ごみ出しが軽くなって良かった、元気なほうれん草が収穫できた、など好評をいただいています。

家庭菜園をされている方、お庭で花作りをされている方、ぜひ挑戦してみてください。

対象

市内在住の方

募集人数

50名(先着順)

募集期間

4月5日(金)～26日(金)

講習日

5月8日(水)または5月10日(金)
午後1時～3時

※モニターになるためには、受講が必要です。

講習会参加費

1000円

手順

- ① 発酵資材の入ったコンテナに、生ごみを入れる。
 - ② 生ごみに発酵資材をふりかける。
 - ③ コンテナのふたを閉め、日の当たるところに置く。
 - ④ ①から③を約1か月繰り返し(二次発酵)す。
- ← ④ いったいになつたらコンテナを市役所にとって行く。
- ※コンテナと発酵資材は、無料でお使いいただけます。
- ※一次発酵後の堆肥は、良質な堆肥にしてモニターにプレゼントします。
- ※自然の力を利用するので、電気代等のコストがかかりません。

申し込み

環境課窓口もしくは電話にて

▼詳しくは、環境課まで

さわやかウォーキング教室 参加者募集

自然と歴史、文化に触れ合うウォーキング、心身のリフレッシュとコミュニケーションを楽しみませんか。

市教育委員会では、「さわやかウォーキング教室」を開催します。市民の皆さまのご応募をお待ちしています。

- 第1回 6月頃予定
- 第2回 10月頃予定
- 第3回 平成26年3月頃予定

申込場所

5月1日(水) 午後5時まで
当麻スポーツセンター
葛城市コミュニティセンター
☎(48) 6600

☎(69) 6961

※毎週火曜日と第2・4水曜日は休館日です。

※各回とも、交通費、入場料等は自己負担です。

※服装は運動できる服装で、持物は昼食・飲み物・雨具・タオル等です。

▼詳しくは、体育振興課まで

ぼたんの季節を楽しんで

当麻寺・石光寺には何千株もの牡丹があり、この牡丹の開花時期に、当麻寺参道および石光寺周辺にぼたんぼりを設置し祭の雰囲気を出します。

期間中には、いろいろな催しが実施されます。



期間

4月15日(月)～5月15日(水)

主な行事

4月1日(月)～5月20日(月) 「春季特別展」(当麻寺中之坊)

4月16日(火) 「導き観音祈願会」

「尺八無料体験講習」(当麻寺中之坊)

4月16日(火)～21日(日) 「第10回葛城描こう・2013春展」(文見堂ギャラリー)

5月14日(火) 「聖衆来迎練供養会式」(当麻寺)

4月20日(土)～5月20日(月) 「弥勒如来石仏特別開帳」(石光寺)

5月13日(月)～26日(日) 「中将姫と能」(文見堂ギャラリー)

4月23日(火) 「二上山岳登り」

多くの人が山登りを楽しめます。

受付 午前11時～

ところ 新在家大池登山口

4月29日(月)・(祝) 「菩薩講練り初め」(当麻寺護念院)

5月13日(月)～26日(日) 「中将姫と能」(文見堂ギャラリー)

▼詳しくは、相撲館 ☎(48) 4611 まで

- まちのニュース
- 市政ニュース
- イベント募集
- 地域安全ニュース
- 子育て健康
- 文化教養
- 情報相談

人権を確かめあう日 記念集会

2013年集会テーマ

ぬくもりやさしさをわかち合う「人権のまちづくり」
 ～他者の「痛み」と向き合い よりそい～

1965年（昭和40年）8月11日

同日に同和对策審議会答申が出されたこの日を記念して、奈良県内の各市町村では1989年（平成元年）から「毎月11日は『人権を確かめあう日』と設定し、人権侵害を許さない社会的雰囲気、あらゆる形態の差別撤廃の環境醸成に向け、啓発活動を行っています。

朗読劇団「泉座」プロフィール

「心に響く語りをめざして」結成22年を迎える「泉の会」の主力メンバー7名で構成。薬師寺慈恩殿・奈良県新公会堂能楽ホール・学園前ホール等で行う自主公演会をはじめ、幼稚園から高校での朗読公演、市町村のイベント等に出演。独自の語りの世界が評価され、全日本文化集会奈良大会等に参加。



とき
 4月11日（木）
 受付 午後1時
 開会 午後1時30分

ところ
 歴史博物館あかねホール

講師

朗読劇団「泉座」の皆さん

演題

『心に響く語りをめざして』
 ～「いのち・じんけん・あい」について考えます～



現代人が忘れがちな人と人の心のふれあいや、優しさ、思いやり、我慢強さそして感動する心など作品を通して楽しんでいただきながら、日本語の美しいひびき、心地よいリズム、ことば、文章の素晴らしさを味わっていただきたいと思えます。

皆さま、ぜひご参加ください。

詳しくは、**人権政策課**まで

災害時要援護者登録制度

市では、災害時要援護者登録台帳を整備し、要援護者が住み慣れた地域で安心して生活できる環境を整備します。

災害時要援護者とは？

必要な情報を迅速かつ的確に把握し、災害から自らを守るために安全な場所に避難するなどの災害時の一連の行動をとるのに支援を要する方を「災害時要援護者」といいます。対象の範囲は次のとおりです。

①高齢者

一人暮らし高齢者

高齢者（75歳以上）のみの世帯

介護保険 要介護3以上の方

②身体障がい者（児）

身体障害者手帳2級以上の方

③知的障がい者（児）

療育手帳A・A1・A2の方

④精神障がい者

精神障害者保健福祉手帳1級の方

⑤常時特別な医療等を必要とする在宅療養者（人工透析を受けている方、酸素供給装置を使用している方等）

⑥上記に準ずる者で支援が必要な方

災害時要援護者登録台帳に登録しましょう

災害時要援護者登録台帳への登録は、災害が起こったときに市と地域の皆さんが協力して助け合うための第一歩です。要援護者の中には、プライバシーの問題や周囲の方々に迷惑をかけたくないという思いから登録を迷われている方もいらつしやるかもしれません

が、あなたの大切な命を守るため、また、あなたが災害に遭うことで悲しむ人を作らないためにも、災害時要援護者台帳への登録をよろしく願います。

要援護者登録制度とは？

災害時に家族などの援助が困難で、何らかの助けを希望する方の台帳を市が「災害時要援護者登録台帳」に登録します。台帳に記載された内容は、非常時に備えて各大字（自主防災組織等）、民生児童委員や社会福祉協議会と共有し、普段から見守りと災害が発生した時の安否確認といった、要援護者の支援のために活用します。

登録方法は？

登録申請書は、生活安全課（新庄庁舎）、社会福祉課（當麻庁舎）に置いてあります。

要援護者は必要な情報を記入し、申請同意書に署名、押印して同封の返信用封筒に入れて返送をお願いします。

個人情報の保護は？

申請内容に含まれる個人情報は市が台帳として管理し、各大字（自主防災組織等）、民生児童委員や社会福祉協議会と情報を共有しますが、要援護者の支援以外の目的は一切使用することはありません。



詳しくは、**生活安全課・社会福祉課**まで

春の交通安全 県民運動

春の交通安全県民運動が、4月6日(土)～15日(月)まで次の内容を重点に実施されます。

運動の基本

子どもと高齢者の交通事故防止

運動の重点

- ① 自転車の安全利用の推進
- ② すべての座席のシートベルトとチャイルドシートの正しい着用の徹底
- ③ 飲酒運転の根絶
- ④ 二輪車、原付車の交通事故防止

葛城市においても期間中、4月9日(火)には市内各駅前交通安全街頭啓発活動を、4月13日(土)午後1時30分から、市役所當麻庁舎前で自転車の無料点検を行います。



生活安全課

防火ポスター 入賞者決定

春季火災予防運動に伴い、小・中学校の児童・生徒を対象に防火教育の一環として、防火ポスターを募集しました。

応募総数856点の中から審査の結果、次の皆さんが入賞されました。

※学校・学年は平成25年3月現在のものです。

(敬称略)

特選 (7点)

新庄中学校	1年	中島	生遥
新庄小学校	6年	中尾	真実
新庄小学校	6年	森井梨保子	
新庄小学校	4年	松岡	誠也
忍海小学校	5年	中島	巨尊
忍海小学校	4年	村田	萌恵
忍海小学校	6年	西尾	俊哉

入選 (7点)

新庄中学校	1年	青木	純平
白鳳中学校	1年	関本小菜美	
新庄小学校	6年	高橋	優介
忍海小学校	6年	平田明日香	
忍海小学校	5年	東海林美樹	
忍海小学校	5年	増田	匡彦
新庄北小学校	4年	弓手	舶丘

佳作 (16点)

新庄中学校	1年	阪田	悠世
新庄中学校	1年	宝示京太郎	
白鳳中学校	1年	西田	彩乃
新庄小学校	5年	中島	諒佳
新庄小学校	4年	嶋野	歩美
忍海小学校	6年	小走	夏希
忍海小学校	6年	田平	海来
忍海小学校	6年	藤井本泰生	
新庄北小学校	4年	島崎龍太郎	
新庄北小学校	4年	島谷	陸
新庄北小学校	4年	中園陽那子	
新庄北小学校	4年	松田	昂知
磐城小学校	5年	安田	大地
磐城小学校	5年	藤居	里音
當麻小学校	5年	和田	悠兵
當麻小学校	5年	西尾	望結

▶ 消防署への問い合わせは、
一般【☎(69) 7171】
火災案内【☎(69) 9988】

☎119 ~火災・救急・救助の統計~

	平成 25 年 2 月中	平成 25 年の累計
火災	0件	0件
救急	116件	236件
救助	2件	2件

住宅用火災警報器 つけましたか？
設置後は、消防署へ届出を！

山火事をなくそう！



春本番、ハイキング・ドライブなど野山に出かける機会が多くなる季節になりました。

この時季は、空気が乾燥し、強い風の吹く日が多く、1年のうちで最も山火事が起こりやすくなります。

豊かな緑を火災から守るために、一人ひとりのことを心がけましょう。

- たき火はやめましょう。
- たばこのポイ捨てはやめましょう。
- 火遊びはやめましょう。

毎月11日は人権を確かめあう日です

奈良県市町村人権・同和問題啓発活動推進本部 葛城市人権問題啓発活動推進本部

てんいち先生



まちのニュース

市政ニュース

イベント募集

地域安全ニュース

子育て健康

文化教養

情報相談



▶子育て支援センター
(新庄健康福祉センター内)
☎ (69) 5241
FAX (69) 5301



新しい"かつらぎっこ"ができました

子育て支援センターでは、保育所・幼稚園に就園までの市内の子育ての情報を掲載した子育て支援情報誌“かつらぎっこ”を発行しています。

子育て支援センター・子育て福祉課・児童館等に置いてありますので、ぜひご利用ください。

ファミリー・サポート・クラブ 援助・両方会員の研修会をしました

3月12日に、ファミリー・サポート・クラブで活躍していただいている援助・両方会員を対象にフォローアップ研修会をしました。

県子ども会連合会理事の汾陽次夫先生から『子どもとかわる手立てとしてのペーパークラフト』と題して、色紙や牛乳パックを使った作品の作り方を教えてもらい、会員同士交流しながら和やかな雰囲気で作品を作り上げていました。

今後実際に子どもを預かった時に、今回の制作を一つの方法として、子どもとのかかわりを楽しんでほしいと思います。援助・両方会員はこれからも葛城市の子育て中の親子のために、きっと温かい支援をしてくださることでしょう。ファミリーサポート事業を介して、葛城市全体に温かい支援の輪が広がればと思います。

【会員数や利用状況】(平成25年3月現在)

会員数 援助会員 44名
両方会員 26名
利用会員 129名

利用内容 ・学童保育の迎え
・子どもの預かりと保育所への送り
・習い事への送り など

ファミリー・サポート・クラブの運営には、会員の協力が重要です。援助・両方会員の登録にご協力ください。

援助・両方会員登録には養成講座の受講が必要です。



今月・来月の予定

日	月	火	水	木	金	土
	1	2	3	4	5	6
7	8	9	10	11	12	13
14	15	16	17	18	19	20
21	22	23	24	25	26	27
28	29	30				

日	月	火	水	木	金	土
			1	2	3	4
5	6	7	8	9	10	11
12	13	14	15	16	17	18
19	20	21	22	23	24	25
26	27	28	29	30	31	

■つどいの広場 ■わんぱくルーム
■キンダーランド ■ひよこルーム
こあらルーム…5月13日(月)
らっこルーム…5月27日(月)

つどいの広場にはお話を楽しむ日と童謡を楽しむ日があり、どの施設にも参加できます。

お話を楽しむ日 午前10時30分～

5月8日(水) 磐城児童館

5月15日(水) 子育て支援センター

5月27日(月) 當麻文化会館3階

童謡を楽しむ日 午前10時～

5月20日(月) 子育て支援センター

も見てもらいました。他にも、OHPを使った話に挑戦したり、進行をしたり、自分の得意なことを見せたりと、大活躍の年長児でした。年少児は、「おおかみと7匹のこやぎ」のお話に、今まで体験してきたあそびなどを取り入れながら、表現あそびを楽しみました。

大勢のお客さまを前に緊張気味の子どもたちでしたが、大きな拍手をいただき、

張気味の子どもたちでしたが、大きな拍手をいただき、演じ終えた一人一人の顔は生き生きしていて、自信と満足感にあふれていました。



劇遊びや楽器遊びなど、子どもたちの1年間の成長の姿を見ていただく生活発表会。

年長児は、「おいしいのばうけん」のお話をもとに、みんなでアレンジした内容で、棒人形やペープサート、表現など色々方法を使って劇を創り上げました。この劇は、小学校体育館でも演じて、たくさんのお客さまに見てもらいました。

葛城っ子スペシャル・シヨット
わくわくドキドキ

生活発表会

忍海小学校附属幼稚園



健康増進課
 (新庄健康福祉センター)
 ☎ (69) 9900

第2期
 葛城市健康増進計画
 「きらり葛城21」
 ・葛城市食育推進計画



昨年度、第2期葛城市健康増進計画「きらり葛城21」・葛城市食育推進計画を策定いたしました。「健やかで心豊かにイキイキ輝く健康なまちづくり」を基本理念として次のような取り組みを推進していきます。

①健康増進計画では、生活習慣の改善と生活習慣病の予防を。
 ②食育推進計画では、食を楽しむ人づくりと食育推進のための地域づくりを推進していきます。

今後、広報かつらぎに「きらり葛城21」に関連した、「健康づくり」に興味がわく情報を掲載していく予定です。詳しくは、市のホームページに計画書を掲載していますので、ご覧ください。

検診を受ける前に申請を!

脳ドック検診

今年度も脳ドック検診に対する費用助成を実施します。受診日において満40～69歳の方を対象に、奈良県内の検診実施医療機関で受診した検診費用の7割(最高2万円まで)の費用を助成します。

費用助成を受けるには、事前の申請が必要です。脳ドック検診を受診された後に申請しても、一切認められませんので、必ず事前に申請を行ってください。申請期限は平成26年2月28日、受診期限は平成26年3月31日までです。

早めの受診がオススメです

子宮がん・乳がん検診

生涯のうちにがんになる確率は、女性の3人に1人と言われています。

葛城市では子宮がん(頸部がん・体部がん)、乳がんの個別検診を実施しています。受診を希望される方は、必ず事前に新庄健康福祉センターまたは当麻保健センターまで受診票を取りにお越しください。受診期間は、4月15日(月)から平成26年3月末までとなっております。

対象となる方、実施医療機関ない。

どの詳しい内容は、今月の広報と同時配布の「平成25年度健康カレンダー」をご覧ください。新庄健康福祉センターまでお問い合わせください。

予防接種法の一部改正

予防接種法の一部が改正され、厚生労働省で定める特別な条件(特定の病気で治療中等)を満たせば、定期予防接種の対象期間を過ぎていても接種が可能となりました。

詳しくは、新庄健康福祉センターへご相談ください。

定期の予防接種に変わります

子宮頸がん・ヒブ・小児用肺炎球菌ワクチン費用助成について

平成22年度から実施してまいりました、ヒトパピローマウイルス感染症予防のための子宮頸がん予防ワクチンと細菌性髄膜炎等の予防のためのヒブ・小児用肺炎球菌ワクチン接種が、平成25年4月から、任意接種から予防接種法に基づく定期の予防接種に変わります。

対象者・接種方法等詳しくは、新庄健康福祉センター・当麻保健センターまでお問い合わせください。

乳幼児各種健診・予防接種等の実施日程表 (4月1日～5月9日)

事業名	対象者	実施日	受付時間	実施場所
予防接種・乳幼児健診 問診票等交付会	平成25年2月生まれ	4月11日(木)	午前9時45分～	新庄健康福祉センター
	平成25年3月生まれ	5月9日(木)		
4か月児 健康診査	平成24年11月生まれ	4月15日(月)	午後1時30分～ 2時45分	当麻保健センター
	平成24年12月生まれ	5月9日(木)		
10か月児 健康診査	平成24年5月生まれ	4月17日(水)	午後1時30分～ 2時45分	当麻保健センター
	平成24年6月生まれ	5月8日(水)		
1歳6か月児 健康診査	平成23年9月1日～ 平成23年10月5日生まれ	4月26日(金)	午後1時30分～ 2時45分	新庄健康福祉センター
2歳6か月児 歯科健康診査	平成22年9月1日～ 平成22年9月27日生まれ	4月18日(木)	予約制	新庄健康福祉センター
3歳6か月児 健康診査	平成21年9月1日～ 平成21年10月8日生まれ	4月25日(木)	午後1時30分～ 2時45分	新庄健康福祉センター
乳幼児健康相談	小学校入学以前の乳幼児	4月15日(月)	午前10時～11時	当麻保健センター
		4月22日(月)		新庄健康福祉センター
		4月24日(水)		
成人健康相談	市内在住の方	4月19日(金)	午前10時～11時	新庄健康福祉センター

※年間の予定は、健康カレンダーでご確認ください。

まちの
 ニュース

市政
 ニュース

イベント
 募集

地域安全
 ニュース

子育て
 健康

文化
 教養

情報
 相談

歴史博物館 ガイド

歴史博物館
【☎ (64) 1414】
忍海 250—1
近鉄忍海駅下車すぐ

【公開講座】

① 當麻曼荼羅完成 1250 年記念講演会

「奈良国立博物館開催『當麻寺展』の見どころ」

とき 4月13日(土) 午後2時～

ところ 歴史博物館あかねホール

講師 北澤菜月さん(奈良国立博物館学芸部研究員)

② 第1回葛城学へのいざない

「葛城地域の石塔—五輪塔と傘塔婆を中心に—」

とき 4月20日(土) 午後2時～

ところ 歴史博物館あかねホール

講師 藤澤典彦さん(元大阪大谷大学教授)

①・②ともに

定員 150名程度・参加無料

申し込み 電話もしくは直接窓口にて受付

【春季企画展】

『竹内街道の成立—^{おほち}大道を置く—』

会期 4月27日(土)～6月30日(日)

『日本書紀』推古天皇21年(613年)冬11月条に「難波より京に至るまでに大道を置く」という一文があります。ここに登場する「^{おほち}大道」が、現在の竹内街道のことと考えられています。

今年は、この『日本書紀』の記事より数えて1400年の節目の年となります。この機会に、「日本最初の国道」とも称される竹内街道の成立に焦点をあて、主に考古資料を通して紹介する展覧会を開催いたします。

長尾神社北、▶
道の起点に立つ
竹内街道の道標



<展示構成>

1. 京と難波を結ぶ

推古天皇によって整備された「大道」の成立段階における道の様子を考えます。

2. 竹内街道がもたらしたもの

街道の成立により、周辺地域にもたらされた影響を、遺跡からの出土資料をもとに考えます。

3. モノを運ぶ

街道を介して運ばれたものや、運搬に用いられた道具の一端を紹介します。

入館料 大人 200円

高校・大学生 100円

小・中学生 50円

開館時間 午前9時～午後5時

(入館は4時30分まで)

休館日 毎週火曜日/第2・第4水曜日



文化会館

ニュース



新庄文化会館
【☎ (69) 4600】
當麻文化会館
【☎ (48) 5000】

平成25年度マルベリーホール友の会

会員を募集しています!

有効期間 4月1日～平成26年3月31日

年会費 1,000円

入会特典

★マルベリーホール主催の公演チケットが、割引で一般発売日より前に電話にて先行予約できます。割引購入枚数は、1会員につき2枚までです。(先行電話予約枚数を含みます)

★マルベリーホール主催のイベント情報をお送りします。

申し込み・問い合わせ

新庄文化会館・當麻文化会館

葛城市民劇団「風塾」第17回定期公演

出場者を募集しています!

応募資格 小学3年生以上

募集締切 5月31日(金)

公演日 10月予定

稽古日 通常毎週土曜日または日曜日

※詳細は後日連絡します

申し込み・問い合わせ

新庄文化会館

風塾代表 井森明美【☎090(2283)3706】



催し物のご案内

▶新庄文化会館(マルベリーホール)

4月14日(日)

新庄中学校吹奏楽部 スプリングコンサート

入場 無料

とき 午後2時～

主催者 新庄中学校【☎(69)3301】

4月29日(月)・(祝)

第5回片塩中学校吹奏楽部 春の演奏会

入場 無料

とき 午後2時～

主催者 片塩中学校

【☎0745(22)0951】

▶當麻文化会館(ホール)

4月14日(日)

第10回JOKO会歌謡教室発表会

入場 無料

とき 午前9時30分～

主催者 JOKO会歌謡教室実行委員会

【☎(48)2269】

4月21日(日)

第21回斎藤カラオケ教室発表会

入場 無料

とき 午前9時～

主催者 斎藤 実

【☎0745(63)3156】

※準備、リハーサルなどの使用に関しては本表に記載していません。

※詳細は主催者にお問い合わせください。

続 スポーツ少年団の ススメ VOL.7

市内のスポーツ少年団を順に紹介していきます！



新庄ハッピーボーイズ (軟式野球) *Shinjo Happy-boys*

廣納康則 代表 木村忠司 監督 城野海人 主将 部員 10 名
新庄ハッピーボーイズは毎週土日と祝日に忍海小学校を拠点に練習しています。

「3年の終わりに監督に誘われて入りました。人数は少ないけれど、仲の良さが自慢のチームです。もっと声を出して全力プレーで頑張りたいです」と主将の城野さん。監督の木村さんは「『明るく・楽しく・礼儀正しく』がモットーです。みんなで助け合うことができるチームを目指しています。男女ともに野球に興味のある子にはぜひ入部してほしいですね」と話し、現在は新人戦に向けて特訓を重ねています。



当麻ミニバスケットボールクラブ *Taima mini-basketball club*

堀内正樹 代表 諏訪樹・松本莉沙 主将 部員 57 名
今年度から『㊦くましく、㊩きいきと、㊧っすぐに』を活動方針に加えた当麻ミニバスケットボール部。男女のチームごとに決めた目標に向かって練習します。
主将の諏訪さんは「僕たちと一緒に全国大会へ行きましょう！ぜひチームに入ってください」、松本さんは「中学生の先輩との交流も楽しみです」とチームを率います。監督は「3年生までは家庭優先 4年生以上はクラブ活動優先で、自分で考えて練習し試合に臨める子を目指します。子どもが力を付けていく姿を見るのは嬉しいですね」とこやかに語っています。



新庄図書館
☎ (69) 4646
当麻図書館
☎ (48) 6000

新着図書

【一般書】

ギャンブル大国ニッポン 古川 美穂 当麻館
ここが変わった!! サザエさん一家の公的保険 梅本 達司 新庄館
ホテル・コンシェルジュ 門井 慶喜 新庄館

【児童書】

アリブランドを探して メリーナ・マーケッタ 新庄館
工場見学! 町で見かけるもの 中村 智彦 当麻館
やだよ クラウディア・ルエダ 当麻館

おはなし会のお知らせ

とき 4月27日(土) 午後2時~
ところ 新庄図書館ふれあいルーム
プログラム

- ◇絵本: ワニぼうのこいのぼり
- ◇紙芝居: きりんなぜなぜくびながい
- ◇大型絵本: げんきなマドレーヌ
- ◇エプロンシアター: 金のがちょう
- ☆おはなし: ねずみと時計

とき 4月21日(日) 午後1時30分~
ところ 当麻図書館おはなしの部屋
プログラム

- ◇おはなし: 鳥のみじい
- ◇絵本: おべんとう
- ☆おはなし: まめたろう
- ☆絵本: おかあさんは、なにしてる?
- ※◇…小さい子向け、☆…大きい子向けのプログラム
- ※おはなしが始まると部屋には入れません。
時間に間に合うようにお越しください。



特別貸出のお知らせ

4月23日の子ども読書の日にちなみ、4月20日(土)~5月12日(日)の期間、貸出冊数をお一人10冊までに増冊します。子どもさんはもちろん、大人の方も一緒にこの機会をご利用ください。

広告 (広告を募集しています)



まちの
ニュース

市政
ニュース

イベント
募集

地域安全
ニュース

子育て
健康

文化
教養

情報
相談

精神障がい者家族教室

中和地区3市1町（大和高田市・香芝市・葛城市・広陵町）合同で、次のとおり精神障がい者家族教室を開催します。

統合失調症の方がいる家族のなかには、問題を抱え込み、つらい思いをされている方がいらっしゃいます。家族教室は、本人のことから離れて、客観的に自分自身を見つめていただく場です。関心をもたれた方はお問い合わせください。

対象 市内在住の原則として統合失調症の方の家族

開催期間 6月～平成26年3月
毎月第2水曜日午後1時30分～

開催場所 エルトピア中和
(大和高田市西町1-60)

【☎0745(22)6631】

募集人数 (定員) 25名

申し込み

地域活動支援センターなっつ

【☎0745(23)8105】

(担当：永石) まで

発見！感動！葛城市を巡る

歴史ロマンと春の自然を満喫するウォーキングに参加しませんか。事前申し込み不要です。

とき 4月14日(日)

受付 午前9時30分～10時30分
尺土駅改札口前

コース

柿本神社→屋敷山公園→

葛城山麓公園→置恩寺→

かつらぎの森→孝女伊麻旧跡→

長尾神社→竹内街道→當麻寺→

石光寺→相撲館(約14km)

▶詳しくは、**商工観光課**まで

手話奉仕員養成講座(基礎課程)

前年度に開催した手話奉仕員養成講座の入門課程に引き続き、本年度は基礎課程を開催します。

この講座は、聴覚障害者の方の生活や、それに関連する福祉制度などについての認識と理解を深めるとともに、手話で日常生活の会話ができる程度の手話奉仕員を養成することを目的としています。

入門課程を修了された方、または現在の手話のレベルをさらに磨きたい方の受講をお待ちしています。

対象 18歳以上の市内在住、在勤者で手話奉仕員養成講座入門課程を修了された方、もしくは手話による簡単な会話が可能な方

とき(予定)

5月16日～11月28日までの
毎週木曜日

午後7時30分～午後9時30分

ところ 中央公民館

受講料 無料

(ただしテキスト代は個人負担)

募集定員 20名(なお、応募人数が少ない場合は開講できないことがあります。ご了承ください)

募集期限 5月10日(金)

※定員になり次第締め切ります。

申し込み 社会福祉課

▶詳しくは、**社会福祉課**まで

4月29日

5月3日、6日(祝)の

新庄地区の一般家庭ごみ収集は通常通り行います。

ごみは透明か半透明の袋に入れてね!



▶新庄クリーンセンター

奈良県から市への 事務権限移譲について

国による地域主権改革の一環として、法律による奈良県から市への事務の権限移譲が実施されており、平成25年4月1日から以下の事務が移譲されます。

今後、以下の事務については、市役所の各担当課へお問い合わせください。

○未熟児の訪問指導等

(健康増進課)

○未熟児養育医療の給付に関する事務

(保険課)

○育成医療の支給認定等

(社会福祉課)

○社会福祉法人の定款認同等

(社会福祉課)

○簡易専用水道(※)の給水停止命令等

(水道課)

○専用水道の給水開始の届出受理等

(水道課)

※マンションや店舗などで、10立方メートルを超える受水槽を利用している施設は、簡易専用水道となります。

献血のお知らせ

病気やけがなどで輸血を必要としている患者さんの尊い生命を救うため、16歳から69歳までの健康な方に献血のご協力をお願いしています。ぜひ、ご参加ください。

とき 5月1日(水)

午後1時30分～4時

ところ 當麻保健センター前

▶詳しくは、**健康増進課**まで

広告(広告を募集しています。詳しくは、企画政策課まで)

Information

情報コーナー & 無料相談

相談	とき	ところ	予約	問い合わせ
人権・行政・心配ごと相談	4月11日(休) 午前9時～正午	新庄庁舎	不要	総務財政課・人権政策課 または社会福祉協議会 【☎(48) 3373】
	4月18日(休) 午前9時～正午	忍海集会所		
	4月25日(休) 午前9時～正午	當麻文化会館		
	人権に関する悩み、行政に対する相談、暮らしの中での心配ごとに、専門の相談員が応じます。			
弁護士による法律相談	4月18日(休) 午後1時～4時	新庄庁舎	要	企画政策課
	4月25日(休) 午後1時～4時	當麻文化会館		
	奈良弁護士会所属の弁護士が、法律に関する相談に応じます。(1回20分)			
中南和 法律相談センター 法律相談	毎週月曜日 午後1時～4時	五條市福祉センター	要	奈良弁護士会 【☎0742(22)2035】 ※左記以外の会場・日程もあります。 詳しくは、お問い合わせください。
	毎週火曜日 午後1時～4時	桜井市役所		
	毎週木曜日 午後1時～4時	大和高田市総合福祉会館		
	奈良弁護士会所属の弁護士が、法律に関する相談に応じます。(1回30分)			
子ども・若者サポート相談	毎週月・木・金・土(祝日除く) 午前10時～正午、午後1時～4時 ※毎週日曜日は受付のみ可	當麻文化会館内	要	サポートルーム(生涯学習課) 【☎(48) 8639】 <small>ハローサンキュー</small>
	社会生活を営む上で悩みを有する方や家族に、臨床心理士による相談や支援機関の紹介を行います。			
ひとり親家庭の出張就業相談	4月12日(金) 午前10時～午後4時	當麻庁舎	要	子育て福祉課
	ひとり親家庭を対象に、就業に関する相談に応じます。			
増改築・耐震相談	4月7日(日) 午前9時～正午	當麻文化会館	不要	葛城市建築組合または都市計画課 藤井本正明【☎(69)2753】(當麻) 藤井本 弘【☎(69)2877】(新庄)
	4月27日(土) 午後1時～5時	中央公民館		
	5月5日(日) 午前9時～正午	當麻文化会館		
	増改築や耐震に備えての相談に応じます。			
消費生活相談	毎週月曜日	午前10時～正午	不要	商工観光課または御所市役所市民課 【☎0745(62)3001】
	毎週木曜日	午後1時～4時		
	[架空請求]や[悪質商法]などの消費生活に関する相談に応じます。			
※4月1日(月)は當麻庁舎での消費生活相談はありません。ご了承ください。				

今月の休館・休園日

	4月														5月										
	月	火	水	木	金	土	日	月	火	水	木	金	土	日	月	火	水	木	金	土	日				
新庄図書館	※	休						休	休					休		休	休			休	※				
當麻図書館	※	休						休	休					休		休	休			休	※				
新庄文化会館		休						休	休					休		休	休			休					
當麻文化会館		休						休	休					休		休	休			休					
歴史博物館		休						休	休					休		休	休			休					
相撲館		休	休					休	休					休	休					休					
當麻スポーツセンター		休						休	休					休		休	休			休					
コミュニティセンター		休						休	休					休		休	休			休					
中央公民館		休						休	休					休		休	休			休					
ふるさと公園		休	休					休	休					休	休					休	休				
葛城山麓公園	休							休	休					休		休	休			休	休				
いきいきセンター							休						休							休	休		休	休	休
ゆうあいステーション	休						休						休							休					

※：整理休館日

- まちのニュース
- 市政ニュース
- イベント募集
- 地域安全ニュース
- 子育て健康
- 文化教養
- 情報相談



かつらぎだより

葛城ゆかりの輝く人を紹介します

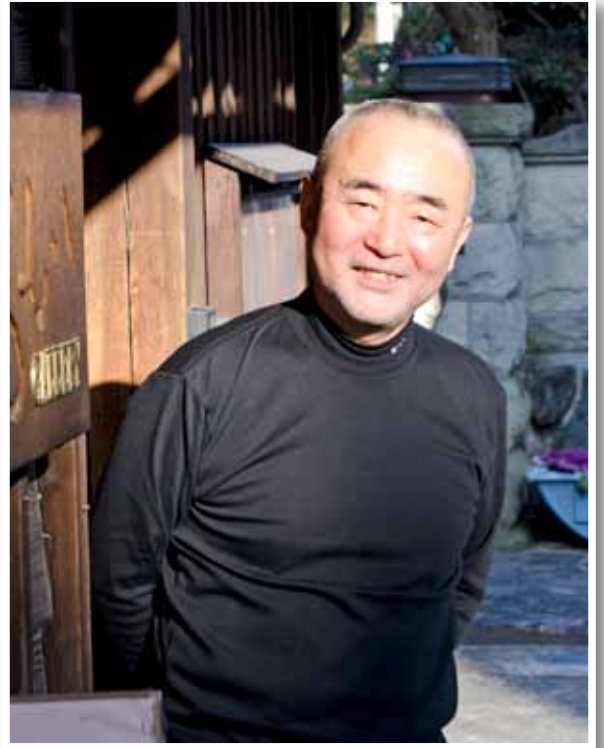

川畑秀樹さん
Kawabata Hideki

1949年、大阪市生まれ。古民家ギャラリーら・しい オーナー、また写真家としても活躍。太田在住、63歳。

奈良でギャラリーを開くという 長年の夢が、この葛城で実現 時代を生きる人々を撮り続けたい

當麻寺の仁王門に向かって伸びる参道。古いたたずまいの家が立ち並び、風情ある街並みが続いています。川畑さんがオーナーを務める『ギャラリーら・しい』は、仁王門の手前を右に入った道沿いにある築180年のおしゃれな古民家。写真の展示を中心に、今を生きるアートに触れられるこの場所は、川畑さんやアーティストたちとの交流も楽しみに、ゆっくり時間をかけて訪れたい場所です。

「60歳を機に、両親の出身地である奈良でギャラリーを始めたいと思い、場所を探していました。たまたまバイクで通りかかったのがここで、當麻寺のすぐ前ですごく情緒あふれる場所だと思って」

長年、大阪でプロのカメラマンとして企業の広告写真やPRビデオを撮り続けてきた川畑さん。映画会社に務める父の影響で、幼い時から外国の雑誌に親しむうちに写真に興味を持ちました。光る洞察力で日常の小さなドラマをとらえる川畑さんは、聖衆來迎練供養会式や大字當麻の秋祭りなどの行事の写真も、参加者のはつらつとした表情で、見事にその熱気を伝えます。

「今は誰もが簡単に写真を撮って、インターネット上で発表できる時代。でも、せっかく撮った写真を仲間うちだけで楽しんでいるのは残念だなんて思うんです。改めて作品を見てもらって、その人の感じ方を

知ったり、逆に他人の作品を見て感動したり。芸術といっただけでかまらず、ギャラリーを気軽に楽しんでもらえる場所にしたいんですよね」

約4年前にギャラリーを開いてから、川畑さんは生活の拠点も葛城に移し、現在は妻と娘の3人で暮らしています。

「大阪ではほとんど核家族ですが、ここは祖父母と両親、その子どもと孫まで一緒に暮らしているような場所。昔の日本にあった家族のカタチが今も残っていて良いですね。葛城なら、将来子どもたちが自分のまちが好きだと誇れるまちにできるのでは、と私は期待しています」

葛城の名を全国に知らせる名利で、二上山のこんもりとした樹影を背景に、静かなたたずまいを示す當麻寺。金堂の南に相対して建つ奈良時代に作られた東塔、西塔が現存するのは當麻寺だけといわれ、それだけに當麻寺独特の外観の特徴になっています。ぼたんの名所としても有名で、4月下旬より境内にはぼたんの花が咲き誇り、落ち着いた雰囲気の色を添えます。また5月14日には中将姫ゆかりの練供養が行われ、参詣者は全国から集まり、境内は大変にぎわいます。

悠久の時代を超えて、今も息づく當麻寺

From editors
thank you for reading...

人の動き 3月1日現在 (前月比)

男	17,669人	(+2人)
女	19,075人	(-23人)
合計	36,744人	(-21人)
世帯数	13,478戸	(+5戸)

編集後記

中 将姫が一夜にして織り上げたと言えられる當麻曼荼羅。千年にわたってこの伝説と信仰とともに曼荼羅を守り続けた人々の想いを、これからも大切にしていきたいと思えます。▼ようやく春の訪れを実感できる暖かさになりました。しかし、花粉症が酷く出かけるのに躊躇…。

當 麻寺展本当に楽しむみですね！まだ見たことがない綴織當麻曼荼羅を私も見たいと思います▼全国各地から広報担当者が集まる2週間の研修へ。広報制作にかける思いや日頃の悩みを思う存分語り合い、充実した時間を過ごせました。今年はずっと写真を頑張ります！

