

特集

継がれゆく 練供養の心

かつらぎだより
小川和也さん

新連載 中学生の部活動を紹介
ホンキのブカツ

7月1日から相撲館と歴史博物館に開設
市民サービスコーナー



千年の彩り

継が

れゆく練供養の心



午後4時。境内を埋め尽くす参拝客が待ち構える前で、練供養が始まります。

5月14日、當麻寺で行われる聖衆來迎練供養会式しょうじゅらいごうねりくようえしき（通称／お練り・當麻れんぞ）は、大和を代表する春の伝統行事です。この葛城の春の風物詩も、今年で1009回目を迎えました。練供養を見に来た人にも、演じる人にも、陰で支え守り続けて来た人にも、練供養は時代を超えて、その人々の心とともにこの葛城の地で受け継がれてきました。

今月は、練供養の伝統とその魅力を浮き彫りにします。

5月14日。この日は一年で最も葛城がにぎやかになる日の一つです。

天平の世に生まれ、29歳で生きながら西方浄土へ迎えられた伝説の女性、中將姫の姿を現在に伝える荘厳な宗教劇は、見る者の心に深い印象を残します。午後4時に始まり、終わる頃に太陽が二上山に沈んでいく景色も美しく、自然と調和した見事な演出がとられています。

この練供養は、1005年に恵心僧都源信が始めてから、今年で1009回目。練供養は全国各地で行われていますが、この當麻寺の練供養が元祖だといわれています。奈良県内の各寺社で元旦から始まる春の行事の一番トリを飾る大変重要な伝統行事として、古くから葛城の地で親しまれてきたのです。

ミニコラム

「當麻れんぞ」とは？

練供養は昔から「當麻れんぞ」と呼ばれ親しまれています。現在、レンゾといえば練供養の日のことを連想しますが、そもそもレンゾは農家の春休みの行事のことで、昔はレンゾの日は農家は一日仕事を休み、親戚を招いてごちそうしたり近所に餅をふるまうこともありました。「レンゾの餅が苦い」といわれたのは、この日を境に農家は田植えの準備に入り辛い労働の日々が待っていたからです。一説には、農耕儀礼にまつわる農民の農耕生活の重要な行事で、実際に農耕にとりかかる農事始めの日であり、一年の生活のけじめをつける日だったともいわれています。

二十五菩薩を演じるのは、菩薩講の男性です。菩薩講がある市内の大字は9つあり、香芝市や大和高田市、大阪にも広がっています。菩薩講は江戸時代にはすでに存在し、現在では世襲制で主に世帯主が講員を継いでいますが、元は信徒の人々の集まりであったと考えられています。



お練りのこと
もっと
知りたいな！

誰が菩薩を
演じるの？

當麻寺練供養は、中將姫の命日とされる5月14日に、姫が極楽浄土へ導かれる様を演劇風に再現した行事です。来迎橋の上を、金色の面の観音菩薩が中將姫の小像を蓮台に乗せ、極楽浄土に見立てた本堂へ向かって、他の菩薩とともに練り歩いていきます。

練供養って
いったい何？

練供養の「い・ろ・は」

練供養には、私たちの知らないことがたくさんあります。まだ一度も練供養を見たことがないという方も、お練りの「い・ろ・は」をこの広報と一緒に学んでみましょう！

01 知りたい

いつ練供養が
始まったの？

1005年、「往生要集」を著した天台宗の僧・恵心僧都源信が、阿弥陀如来を念じ生きながら接したいと願い、比叡山で初めて練供養を行ったとされています。その後源信の生まれ故郷の近くの當麻寺に伝わりました。以来、練供養の開催は一度も途切れることなく現在まで続けられています。

中將姫って
どんな人？

763年、都に生まれた中將姫は早くに母を亡くし不遇の幼少期を送ります。ある日二上山に沈む夕日に阿弥陀如来を見たことから當麻寺に足を運び、修行します。そして29歳の春、五色の雲に乗った菩薩たちに導かれ、極楽浄土へ旅立ったといわれています。

来迎橋の
大きさとは？

来迎橋とは本堂（極楽堂）から娑婆堂にかけられた現世と浄土をつなぐ橋のこと。昭和60年に新調され、大きさは全長120m、幅2m弱です。本番の2〜3日前にはぞを掘って作られ、当日の朝早く、観音・勢至菩薩役の人たちはこの橋の上で練り歩く練習をします。

お面は誰が
作ったの？

現在の面は能面師の丸屋万次郎さんが制作しました。鎌倉時代から使われていた面は傷みが激しく、1001回目の練供養に合わせて新調。大きな木片から面を彫り、漆を塗り、何枚も金箔を重ねた後、彩色を行うなど6年がかりで全28面が作られました。

練り初めとは
どんな行事？

毎年4月29日に護念院で行われています。菩薩講の人が集まり、法要の後、菩薩面を付ける役割をくじびきで決めます。渡される木札は当日の装束と面の引換券です。そして、観音・勢至菩薩による練り初めの儀式が行われます。



①準備前に護念院住職からの講話②装着前に面はすべて大切に並べられています③お稚児さんは奥院で準備④装束を着せてもらいます⑤光背と面を付けます⑥護念院の廊下まで人が溢れます⑦菩薩の持物は別の部屋で保管⑧準備完了！護念院と極楽堂を結ぶ橋を渡ります



昼を過ぎると、境内に参拝客が集まり始め、菩薩役の人も準備を始めます。まず練り初めの際に配られた木札を持って、護念院で装束と面を引き換えます。菩薩役とその介添人、手伝いの人など護念院内は溢れんばかりの人です。装束と面を身に着けて支度が整うと、この日に限り架けられた護念院と極楽堂を結ぶ橋を渡り本番に備えます。ただし、観音・勢至・普賢菩薩の面は非常に重いので、本番の直前に着けます。4時が近づくと、まず白衣の4人が中将姫の像を輿こしに乗せ、娑婆堂に送っていきます。そして僧が極楽堂の縁側に設けられた楽人席で勤行するため、来迎橋を渡って本堂へ赴きます。この僧が楽人の横に着座すると香炉がたちまち香り、笙笛の音が響き渡ります。小さい香炉を捧げる僧を先頭に、僧が座布団を持つ世話人を一人ずつ従えて、極楽堂から来迎橋を渡って娑婆堂に赴き、すでに移し置いた中将姫の像の前でお務めします。そして4時になると、楽人がまた笙笛を吹き、傍にいる僧が大鉦を打って読経を始めます。いよいよ練供養の始まりです。まずは保護者の手にひかれたお稚児さんたちが来迎橋を渡る

02 見たい

練供養の一日に密着

午後4時から始まる練供養。その舞台裏では、さまざまなドラマが繰り広げられています。今年の練供養の一日を広報カメラが追いました。



⑨^{ほつす}弘子を振りながら出発⑩二十五菩薩が次々と来迎橋を渡ります⑪お坊さんも祈りを捧げます⑫娑婆堂で中将姫の御霊をすくいます⑬中将姫を蓮台に乗せて練り歩く観音菩薩⑭勢至菩薩もそれに続きます⑮会式が無事終了したことを中将姫の像が見守ります



と、次に天人が花かごを持って先導します。そして竜樹菩薩や地藏菩薩をはじめとする二十五菩薩が介添人に導かれて肅々と娑婆堂へ赴きます。

この一行が娑婆堂に着く頃に、当日のシテ役である観音、勢至、普賢菩薩が登場します。観音菩薩は両手に小さい蓮台を捧げて、右に左に大きく身体をねじりつつ、前に進む独特の所作をしながら練り歩きます。これは中将姫をこの蓮台の上にすくい取りに行く所作をするもので、そのため観音菩薩はスクイボトケ、勢至菩薩はオガミボトケといわれています。この三尊が娑婆堂に着く頃に来迎和讃の読経が行われ、これで往路が終わり、以降は帰路になります。

観音・勢至菩薩は娑婆堂に入っても静止することなく所作を続け、中将姫の御霊をすくいます。そして帰りは観音・勢至・普賢を先頭に二十五菩薩が続きます。最後に天人が最後尾を務めます。観音菩薩は蓮台の上に中将姫の小像を乗せ、往路と同じように練り歩きながら帰ります。

こうして極楽堂に入る頃には夕陽が傾き、紫雲たなびく二上山を背に西方極楽浄土を思わせる、美しい景色が広がります。

練供養を見に来た方に話を聞きました



葛城市
中井一雄さん
優月ちゃん
麗水ちゃん

近くなので今日は孫と一緒に歩いて見に来ました。お練りは毎年見えていますよ！



岡山県玉野市
川崎節子さん

中将姫伝説のことは前から知っていたのですが、念願になって初めて當麻寺を訪れることができました。



大阪市住吉区
万領町会の皆さん

町内会のメンバーで見に来ました。すごい人出に驚いています。菩薩が練り歩く様子は本当に楽しみです。



練供養を支える人びと

当日、菩薩役として出演する人から裏方まで、練供養に携わる人は約 200 名。昔からたくさんの方がこの伝統行事を大切に守り、伝えてきました。



當麻寺護念院 住職
葛本雅崇さん

菩薩講と寺が協力して
守り続けてきた練供養。
この菩薩講の存在は宝です。

これまで、練供養会式に最も深く関わってきた當麻寺護念院。住職の葛本雅崇さんに話を聞きました。
「今年は、當麻寺展の開催や綴織當麻曼荼羅の完成1250年など、當麻寺にとって記念すべき行事が続きます。そして毎年の練供養も、菩薩講の方々と寺が一体となって守ってきた大切な行事です。練供養は国から認定された無

形民俗文化財ですが、その受け手は寺ではなく、菩薩講の皆さんです。現在はこの當麻の地を中心に約20組の講があり、約200軒の講員さんがいます。およそ300年前に菩薩講という存在があったことは菩薩が付ける光背に寄進された講の名前が刻まれていることよって明らかですが、今ではこの菩薩講そのものが宝ではないかと私は感じています。

護念院では、練供養の実質的な運営主体である菩薩講の取りまとめと、式で使う菩薩面、装束や道具を管理しています。それは、中将姫さまが護念院でお棲まいになっていたというご縁からです。本番に向けて、観音菩薩と勢至菩薩役の方は何ヵ月も前から練習を重ね、他の菩薩役の方も体調を万全にして臨んでいただいています。こうして地域や菩薩講などさまざまな方のご尽力のもと、現在まで練供養を続けることができましたことに感謝しています」

制作に携われたことに感謝 新衣装制作に 20 年

練供養で菩薩役が着る衣装は、寄進された着物の帯から作られた特製の装束。山田さんや辻井さんをはじめ菩薩講の女性を中心となり、高い裁縫技術を駆使して作りあげました。「もともと式の後の装束の手入れをしていたことがきっかけで作り始めたんです。以前の装束は江戸時代から使われていたものもあり、傷みが激しく扱うことが大変でした。全国から帯を寄進していただき、一着縫えない長さのものは継ぎはぎなどで仕立てています。すべての服を作り替えるのに20年かかりましたが、この制作に携わることができたことに感謝したいですね」

衣装制作
左から辻井照子さん、山田主基恵さん



最後まで無事終わることが一番 観音菩薩と勢至菩薩を演じる 4 人

練供養の主役である、観音菩薩と勢至菩薩。この菩薩は當麻組の男性の講員と昔から決まっています。体調が悪いなどの万が一に備えて2人ずつの輪番にしており、現在は講の推薦を受けて、4人の方がこの重役を引き継いでいます。

「お面を付けると足元が見えず、視界は5m先がわずかに見える程度。観音菩薩の動きに勢至菩薩が合わせるのですが、振りを大きく見せるのが難しいですね。最後まで無事終わるのが一番ですが、練習に練習を重ねます。この仕事は菩薩役を引退した後も、後進の指導をはじめ、練供養と長く関わっていくんですよ」

観音菩薩・勢至菩薩役
左から高木卓さん、榊井孝浩さん
山田裕清さん、下村雅英さん



① 上山に夕日が傾く頃、二十五菩薩はその夕日に吸い込まれるように極楽堂へ帰っていきます。西日を受けて輝く荘厳な行列に、時が経つのも忘れてじっと見つめる参拝客。手を合わせる方も多く見られます。そして会式が終わります。参拝客が境内を後にするとき、極楽堂へ伸びた来

千年以上にわたる伝統をつないできた年月の数だけ大切にしたい

迎橋は来年の舞台を待ちながら、静かにその役目を終えます。

千年の時を超え、受け継がれてきた練供養。練供養は、数々の辛苦を乗り越えて生きたひとりの姫のご法要である一方、そこに携わる人々や地域を、伝統という名の絆で結んできました。菩薩を演じるという誇

り、毎年無事に終えることができるようにという願い、そしてこれからもこの伝統を守っていききたいという強い気持ち。練供養を支えてきた人々のさまざまな思いは、今も昔も変わることなく、この地に根付いているのです。

葛城は歴史あふれるまちです。そしてこの練供養も

葛城のかけがえのない宝

ひとつです。来年も、これからも、1000年先も、この葛城の地で練供養が受け継がれていくように、現在、葛城に生きるわたしたちひとりひとりがこの伝統の担い手となり、大切に守っていきましょう。ふるさとを愛し、その伝統に誇りを持ち、次の世代へ伝えていきましょう。



春の一日を満喫 公園まつり



5月3日、屋敷山公園一帯で各種団体協力による葛城市公園まつりが開催されました。

当日は好天に恵まれ、恒例のバザーやフリーマーケット、野外イベントなどの催しが行われました。

野外イベントでは、奈良のご当地ヒーロー YAMATO 超人「ナライガー」ヒーローショーやリスボン上田さんによるジャグリングの技と笑いのパフォーマンスなどたくさんの方に会場も沸きあがりました。ゴールデンウィークということもあって家族連れの姿も多く見られ、新緑の美しい屋敷山公園で楽しいひとときを過ごしました。



①リスボン上田さんの卓越したパフォーマンスに会場も盛り上がりました②ナライガーと蓮花ちゃんが夢の共演③当日は天気もよく、たくさんの方が来場しました④幼稚園の先生による和太鼓「蓮花」⑤葛城市民劇団「風塾」による「長靴をはいたネコ」

わたしたちの二上山をきれいにしよう 二上山岳のぼり

4月23日、恒例の行事「岳のぼり」(主催：二上山美化促進協議会)が行われました。

本来岳のぼりは、農事の始まるこの時期に二上山にのぼり豊作祈願をしたものですが、今はごみを拾うなど二上山の美化を通じて郷土の自然を見直し、2市1町(葛城市・香芝市・大阪府太子町)をあげて行われています。

参加した平松弘子さんは「友達と登りました。子どもと一緒に登ったことを思い出します」と話していました。



最優秀賞
岡田美喜代(兵家)
『竹内街道 1400年』



優秀賞
生野シズ(柿本)
『多肉植物』



優秀賞
田中砂男(北花内)
『無限の空想』

おひさまたい肥を使って花を育てよう 寄せ植えコンテスト

4月9日から20日まで、ゆうあいステーションと新庄庁舎市民ホール、中央公民館の3か所でおひさまたい肥を使った寄せ植えコンテストを実施しました。

今年も会場で市民の皆さまからいただいた一般投票の集計の結果、入賞作品の3点が決定しました。

入賞された方々、おめでとうございます。

(敬称略)



春の叙勲

永年にわたって各分野の伸展に尽力し、その功績が認められて平成 25 年春の叙勲を受章されたお二人です。ここにこの功績を讃え、心よりお祝い申し上げますとともに、今後益々のご活躍を祈念いたします。

瑞宝単光章

警察功労 元大阪府警部

橋本勲さん（長尾）

元大阪府警部として、永年にわたり危険性の高い業務に精励したことに対し、瑞宝単光章を受章されました。



瑞宝単光章

技能検定功労

石田久雄さん（加守）

大恵化学工業㈱代表取締役であり、路面標示技能士の技能検定委員として、厳正かつ公平な試験実施に努められたことに対し、瑞宝単光章を受章されました。



環境にやさしい、資源の循環をめざして 菜の花まつりアースデイ in かつらぎ

4月20日、中央公民館と菜の花畑（太田・寺口）において、第3回菜の花まつりアースデイ in かつらぎを開催しました。

今年は開花が早く、残念ながらほとんどの菜の花が咲き終わっていました。しかし、寺口の菜の花迷路、太田の特設ブランコなどで、子どもたちは喜んで遊んでいました。ミニ動物園や十津川の足湯もあり、来場者は日ごころの疲れを癒していました。



まちの
ニュース

市政
ニュース

イベント
募集

地域安全
ニュース

子育て
健康

文化
教養

情報
相談



かつらぎ緑のカーテン・コンテスト

夏の日差しをさえぎって、緑の葉を吹き抜ける涼しい風がさわやかな、「緑のカーテン」を育てませんか。

本市では、地球温暖化対策として効果が期待される緑のカーテン推進のため、緑のカーテンを題材にした、写真コンテストを実施します。

対象

市内で緑のカーテンを設置できる個人または団体

応募方法

実施報告書に必要事項を記入し、写真を添付の上、環境課まで郵送または電子メールでお申し込みください。実施報告書は、環境課窓口か市ホームページからダウンロードできます。

募集期間

9月2日～20日

審査

提出された実施報告書と写真等により審査を行い、最優秀賞1点と優秀賞数点を決定します。

- ◆緑のカーテンのできばえ（大きさ、きれいさ）
- ◆育成に関する創意工夫（設置や栽培の工夫、収穫物の利用など）
- ◆緑のカーテンの効果（涼しさ、省エネ効果など）
- ◆楽しく取り組んでいる様子

応募先

郵送

〒639-2195 葛城市柿本166番地
葛城市役所市民生活部環境課

電子メール

kankyou@city.katsuragi.lg.jp

▶詳しくは、環境課まで

平成 25 年度 市・県民税（住民税）のご案内

個人住民税の主な改正 生命保険料控除の改組

次の①と②による各保険料控除の合計適用限度額が 70,000 円とされました。

①平成 24 年 1 月 1 日以後に締結した保険契約等（新契約）に係る控除

①介護医療保険料控除（適用限度額 28,000 円）を設けること

②一般生命保険料控除と個人年金保険料控除の適用限度額は、それぞれ 28,000 円とすること

保険料支払額	控除額
12,000 円以下	全額
12,001 ～ 32,000 円以下	支払額 × 1/2 + 6,000 円
32,001 ～ 56,000 円以下	支払額 × 1/4 + 14,000 円
56,001 円以上	28,000 円

②平成 23 年 12 月 31 日以前に締結した保険契約等（旧契約）に係る控除

保険料支払額	控除額
15,000 円以下	全額
15,001 ～ 40,000 円以下	支払額 × 1/2 + 7,500 円
40,001 ～ 70,000 円以下	支払額 × 1/4 + 17,500 円
70,001 円以上	35,000 円

新契約と旧契約の双方について保険料控除の適用を受ける場合の控除額は、それぞれ計算した金額の合計額（適用限度額 28,000 円）となります。

▶詳しくは、**税務課**まで

6 月は 市・県民税第 1 期の納付月です

納税通知書が 6 月 17 日頃を過ぎてもお手元に届かない場合は、税務課までご連絡ください。

納期限は 7 月 1 日(月)です。納期内納付にご協力ください。

口座振替をご利用の方は、納期限日が振替日になっています。事前に預貯金残高の確認をお願いします。

また、納付書に記載されているコンビニでも納めることができます。（納期限を過ぎた納付書は使用できません。ご注意ください） ▶**税務課・収納促進課**

水道週間（6 月 1 日～7 日）

復興の 未来と生命 いのち 照らす水

水道について理解と認識を深めてもらうことを目的として、水道週間が全国一斉に行われます。

蛇口をひねればいつでも、好きなだけきれいな水を送り続ける水道。この水道はライフラインとして、とても大切な働きをしています。

しかし、この水道も毎日の暮らしの中では、あまりにも身近すぎて価値観が損なわれているのではないのでしょうか。水需要が高まるこれからの時期、皆さん一人ひとりが水を大切に使うよう心掛けましょう。

▶**水道課**



水道料金のお支払いは、便利な**口座振替**で！

- ▶口座振替(口座からの自動引き落とし)にすると、
 - ▽お支払いを忘れることがなくなります。
 - ▽長い旅行にも、安心して出かけられます。
 - ▽納付書によるお支払いに比べて、金融機関等へ出向く手間や支払い忘れがなく、大変便利なため、水道課では口座振替の促進を図っています。
 - ▽水道料金等の振替日は偶数月の 10 日、休日の場合はその翌日です。
- ※クレジットカードによるお支払いはできません。

申込方法

次の①～③を下記の金融機関にお持ちになり、備え付けてある「口座振替依頼書」に必要事項を記入し、金融機関の窓口へ提出してください。

- ①金融機関の通帳（口座番号がわかるもの）
 - ②通帳のお届け印
 - ③「水道使用量のお知らせ」または「納入通知書兼領収書」
- ※下水道を使用している場合は、この届け出により、下水道料金も口座振替されます。

口座振替ができる金融機関（各本支店）

南都銀行・りそな銀行・三菱東京 UFJ 銀行・近畿大阪銀行・大和信用金庫・奈良中央信用金庫・奈良県農業協同組合・第三銀行・ゆうちょ銀行（郵便局）

▶詳しくは、**水道課**【☎ (48) 4707】まで

特別児童扶養手当制度

特別児童扶養手当制度とは

20歳未満の身体や精神に中程度以上の障害のある児童を監護している（面倒をみている）父や母、あるいは父母にかわってその児童を養育している方に児童の福祉の増進を図ることを目的として支給される手当です。

手当の支給要件

次の①～③に該当する場合は、手当を受給することができます。

- ① 手当を受けようとする方や対象となる児童が日本に住んでいないとき
- ② 児童が児童福祉施設等（通所施設は除く）に入所しているとき
- ③ 児童が障害を理由とする公的年金を受けられることができるとき



手当額

手当の額は、児童の障害の程度に応じて決まります。

障害の程度	手当の額（※）
1級	50,400円
2級	33,570円

※児童1人あたりの月額
※平成25年10月分から手当額の引き下げが予定されています

手続きに必要なもの

- ※必要書類がすべて整わないと受付できません
- ◆持参する物
 - ◆印鑑
 - ◆請求者の通帳
 - ◆児童の障害程度について医師の診断書（所定の様式）
 - ◆戸籍謄本
 - ◆請求者と対象児童のもの（1か月以内のもの）
 - ◆住民票謄本
- ※請求者と対象児童の世帯全員のもの（1か月以内のもの）

申請時に提出する書類

- ◆特別児童扶養手当認定請求書
- ◆特別児童扶養手当振込先口座申出書
- ◆その他
 - ※必要に応じて提出していただく書類があります

手当の支給月

手当は認定されると、請求日の属する月の翌月分から支給されます。
支払いは定時払いとして年3回（4月期、8月期、12月期）、請求者の指定した金融機関の口座に振り込まれます。
ただし、前年の所得が制限額を超過した年度については、手当は支給されません。

支払期	支払日	支払対象月
4月期	4月11日	12～3月分
8月期	8月11日	4～7月分
12月期	11月11日	8～11月分

※12月期分のみ、支払日が1か月早くなります
※支払日土・日・祝日にあたる場合は、その直前の金融機関の営業日となります

詳しくは、子育て福祉課まで

国民健康保険からのお知らせ

医療保険の切り替えには、手続きが必要です！

就職や扶養認定により、国民健康保険から勤務先等の医療保険に切り替わった場合、保険課への届け出が必要です。

会社等からの手続きは行われませんので、ご注意ください。

届け出に必要なもの

- ◆国民健康保険被保険者証
- ◆勤務先等から新しく交付された被保険者証
- ◆印鑑

▶詳しくは、保険課まで

児童手当受給者の皆さまへ 児童手当現況届の提出をお忘れなく！

児童手当を受給されている方は、6月中（土・日を除く）に『児童手当現況届』を子育て福祉課に提出してください。

この届は、受給者の前年の所得状況と、6月1日における養育状況など、児童手当を引き続き受ける要件があるかどうかを確認するためのものです。

対象となる方には、現況届の用紙を送付させていただきます。

現況届の提出がない場合、受給資格があっても手当を受けることができなくなりますので、必ず提出してください。

▶詳しくは、子育て福祉課まで

まちのニュース

市政ニュース

イベント募集

地域安全ニュース

子育て健康

文化教養

情報相談

毎年6月23日～29日は

「男女共同参画週間」です

平成25年度キャッチフレーズ 『紅一点じゃ、足りない』

男女共同参画推進本部は、「男女共同参画社会基本法」の公布・施行日である平成11年6月23日を踏まえ、毎年6月23日から29日までの1週間を「男女共同参画週間」として、さまざまな取組を通じ、男女共同参画基本法の目的や基本理念について理解を深めることを目指しています。



「男性だから」という意識が、あなた個人にとっても、社会全体にとっても重荷になっていることはないでしょうか。

男女共同参画というと多くの方が、「それは女性のためのもの」と感じるかもしれませんが、男性にとっても重要な問題です。

例えば、こんな経験はないでしょうか。

○育児休暇を取りたくても「奥さんがいるのに何で君が？」と言われ取れなかった。

○「男は弱音を吐くべきでない」との思いから、悩み事を誰にも相談できずにいた。

「男女共同参画社会」とは、男性だから、女性だから、ということではなく、職場で、学校で、地域で、家庭で、ともにその人権を尊重しつつ責任を分かち合い、個性と能力を発揮することができる社会です。その実現のためには、皆さん一人ひとりの取組が必要です。私たちのまわりの男女のパートナーシップについて、この機会に考えてみませんか。

▼詳しくは、**人権政策課**まで

平成24年度 情報公開・個人情報保護制度の運用状況

情報公開制度

情報公開制度の利用状況

開示請求件数	85
開示申出件数	6

公文書開示請求の決定状況

開示	64	部分開示	11	不開示	6
不存在	1	取下	3	審査中	0

実施機関別の処理状況

実施機関名	開示請求件数	開示請求処理内容						異議申立て
		開示	部分開示	不開示	不存在	取下	審査中	
市長	65	49	9	3	1	3	0	0
教育委員会	6	4	0	2	0	0	0	0
選挙管理委員会	0	0	0	0	0	0	0	0
監査委員	0	0	0	0	0	0	0	0
公平委員会	0	0	0	0	0	0	0	0
農業委員会	0	0	0	0	0	0	0	0
固定資産評価審査委員会	0	0	0	0	0	0	0	0
水道事業管理者	0	0	0	0	0	0	0	0
消防長	0	0	0	0	0	0	0	0
議会	14	11	2	1	0	0	0	0
合計	85	64	11	6	1	3	0	0

個人情報保護制度

個人情報取扱事務の届出状況

実施機関名	件数
市長	270
教育委員会	64
選挙管理委員会	6
監査委員	0
公平委員会	1
農業委員会	12
固定資産評価審査委員会	1
水道事業管理者	27
消防長	13
議会	14
合計	408

個人情報の開示請求等の状況

開示請求件数	6	
決定状況	開示	5
	部分開示	1
	不存在	0
異議申立て	0	

▶ 総務財政課

葛城市霊苑墓地使用者を募集します

募集区画

- 新規の墓地
- 返還の墓地
 - A区画—6区画
 - B区画—7区画
 - C区画—2区画

墓地区画表

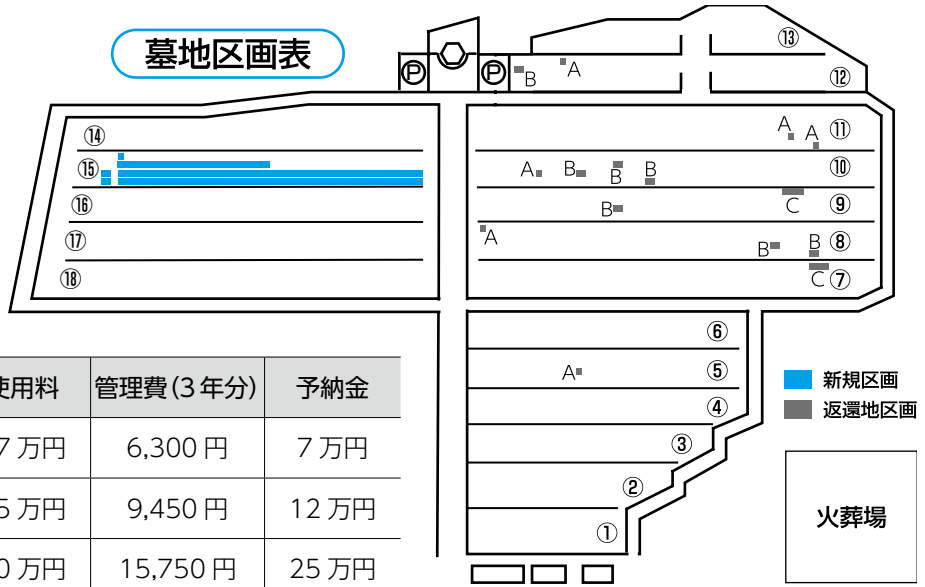

使用料および管理費

区分	区画面積	使用料	管理費(3年分)	予納金
A	0.9 × 1.8m	27万円	6,300円	7万円
B	1.8 × 1.8m	45万円	9,450円	12万円
C	3.6 × 1.8m	90万円	15,750円	25万円

予納金

受付期間中に納入してください。

新規の墓地または返還の墓地のどちらかの申し込みとします。

申請方法

環境課(市役所新庄庁舎)

受付場所

6月10日(月)～25日(火)
午前9時～午後5時
(土・日曜を除く)

受付期間

申請資格
本市に住所(1年以上継続して居住)または本籍(1年以上)を有する方。
ただし、墓地の使用は1世帯につき1区画とし、すでに使用許可のある世帯は資格がありません。



葛城市職員が被災地から活動報告

陸前高田市の復幸(興)のために

私は、東日本大震災の被災地の復興を本格的に支援していくため、5月から2か月間、陸前高田市復幸応援センターで働いています。

到着初日は陸前高田防災FMに出演。長引く仮設住宅での生活の不安解消など「心の支援」の大切さについて話しました。短い間ですが、陸前高田市民の笑顔に結び付く支援をしていきたいと思っています。活動の内容は「陸前高田市復幸応援センター」と検索してご覧ください。(情報推進課 栗原聡)

許可証交付期間

7月19日(金)～26日(金)
午前9時～午後5時
(土・日曜を除く)

詳しくは、環境課まで

使用料および管理費

使用料は予納金を差し引いた残額を、管理費は3年分(前納)を許可証交付時に納入してください。

墓地使用および使用地の決定

7月9日(火)午後1時30分から新庄庁舎で抽選を行います。

「ワンパク相撲大会」 「相撲体験」参加者募集

毎年7月に開催される『けはや法要』で行われる「ワンパク相撲大会」(市内小学生対象)と「相撲体験」(相撲未経験者対象)の参加者を募集します。
とき 7月27日(土)
午前9時～

ところ 相撲館「けはや座」
申し込み・問い合わせ
相撲館 ☎(48)4611
申し込み締切 7月8日(月)
詳しくは、相撲館まで



まちのニュース

市政ニュース

イベント募集

地域安全ニュース

子育て健康

文化教養

情報相談

7月1日から、相撲館と歴史博物館に

「市民サービスコーナー」を開設

市民の皆さんにさらなるサービスを提供する「サテライト市役所構想」を推進するため、その実証段階として「市民サービスコーナー」を2か所開設することになりました。

市民サービスコーナーの主な業務は次のとおりです。

- ◆皆さんからの相談を受け付け、市役所の関係部署と連絡を取って案内する業務
- ◆住民票の写しと印鑑証明書の交付業務

※住民票の写しの交付については、本人または同世帯の家族および委任状による請求のみに限らせていただきます。業者や8土業による第三者の請求は交付できません。

※印鑑証明書の交付については、必ず印鑑登録証をご持参ください。また、サービスコーナーでは、印鑑の登録および印鑑登録証の発行（再発行）はできませんので、ご注意ください。

サービスコーナーの開設中は、職員が1名常駐しております。お気軽にご利用ください。

市民サービスコーナー開設場所と日時

開設場所	開設日	開設時間
歴史博物館内	毎週月・木・金曜日	午前9時～午後5時
相撲館『けはや座』館内	毎週月・木・金曜日	午前10時～午後5時

※ただし、国民の祝日、年末年始（12月27日～1月5日）および該当施設の休館日は開設していません。

サテライト市役所とは

市役所庁舎に集中している業務や市民サービスの一部を、各地区の身近な公民館や公共施設等で受けることができる施設（コーナー）のこと。

▼市民窓口課

高齢者の皆さまの作品を募集します

高齢者作品展

高齢者の生きがいと健康づくりを推進するため、高齢者作品展を開催します。一人でも多くの皆さまから、出品をお待ちしております。

- 対象** 市内在住で満60歳以上の方
種別 日本画・洋画・書・工芸・手芸・写真
出品 1人1点 **作品の規格** 特に無し
提出期限 7月19日(金)
受付場所 長寿福祉課
展示場所 ゆうあいステーション2階
展示期間 7月26日(金)～8月2日(金)
 午前10時～午後4時

- ※7月29日(月)は休館日です。
 ※割れやすい作品は、特に割れないように包装をお願いします。

第42回 奈良県高齢者美術展

奈良県高齢者美術展が、奈良県文化会館において、8月下旬に開催されます。

この美術展への出品は、サイズ等の規格が定められていますので、出品を希望される方へ詳細を定めた出品規定書をお渡しします。

- 申込期限** 6月28日(金)
出品数 1種目につき1人1点
出品料 1点につき1,000円
申し込み 長寿福祉課

▶詳しくは、長寿福祉課まで

成人式をプロデュース!

成人式を一緒に作り上げる仲間を募集します

本市の成人式は、「式典」および「新成人による企画」の2部構成で実施されています。「新成人による企画」では、新成人の皆さんのアイデアをもとに、皆さんと行政が協働して企画・運営を行っています。毎年さまざまな趣向を凝らして実施されています。

そこで、平成26年も成人式を行政と共に実施していただく『新成人スタッフ』を募集します。

新成人スタッフの活動は、2週間に一度くらいの割合で約2時間の会議を開催し、「どのようなテーマで式を実施するか」「どのような舞台演出を行うか」「成人式の記念品は何にするか」などを議論するところからスタートします。

11月には式の実施内容を決定し、式が近づけば成人式案内状の発送作業、舞台演出に必要な大道具や小道具の作成も行っていただきます。

また、新成人スタッフには、式当日の司会進行役と、司会者や舞台演者のシナリオ作成もお願いしています。

決して簡単な役割ではありません。しかし、自らの手で一生に一度の成人式をスタッフとして担当し、その式が成功した時の充実感・達成感は何事にも替え難い、非常に有意義な経験となり、皆さんの人生の良い糧となることでしょう。

私たちも可能な限りのバックアップを行いますので、一緒に成人式を作り上げてみませんか!

皆様のご応募お待ちしております。

▶詳しくは、生涯学習課まで



春季市民 スポーツ大会 結果

(4月14日～21日)

(敬称略)

軟式野球

- 優勝 JAPAN
- 準優勝 モッチーズ
- 第3位 クライキーズ B.B.C
- // 東洋アルミニウム

ソフトボール

- 優勝 葛城ソフトボールクラブ
- 準優勝 ファイヤーハーツ
- 第3位 新庄スターズ

バレーボール

- 優勝 新庄クラブ
- 準優勝 当麻ひまわり
- 第3位 Primary
- // PLUM

バスケットボール

- 男子
- 優勝 KILLER WHALE
 - 準優勝 白鳳クラブ
 - 第3位 新庄クラブ
 - // ニューベアーズ
- 女子
- 優勝 クライミーズ A
 - 準優勝 クライミーズ B

テニス

- 男子ダブルス
- 優勝 堀田 晋也 (疋田)
 - 吉田 尚史 (疋田)
 - 準優勝 山本 高史 (尺土)
 - 中 公宏 (疋田)
 - 第3位 今井 隆裕 (薑)
 - 八木 哲郎 (薑)

- 女子ダブルス
- 優勝 池田 博子 (竹内)
 - 竹橋 直美 (葛木)
 - 準優勝 堀田 明美 (疋田)
 - 中 真紀子 (疋田)
 - 第3位 深田 千晃 (薑)
 - 竹本 由紀 (薑)

- 混合ダブルス
- 優勝 堀田 晋也 (疋田)
 - 堀田 明美 (疋田)
 - 準優勝 安達 亮平 (薑)
 - 森 湖乙 (薑)
 - 第3位 藤井 秀章 (薑)
 - 涌田 裕子 (薑)

- 男子シングルス
- 優勝 吉村 祐哉 (新庄)
 - 準優勝 市川 雄治 (中戸)
 - 第3位 堀田 晋也 (疋田)

- 女子シングルス
- 優勝 西川登志恵 (寺口)
 - 準優勝 西川 雅子 (北花内)
 - 第3位 堀田 明美 (疋田)

- 男子壮年シングルス
- 優勝 市川 雄治 (中戸)
 - 準優勝 山田 信生 (尺土)

ソフトテニス

- 一般男子ダブルス
- 優勝 和田 健二 (忍海)
 - 白石 栄一 (北花内)
 - 準優勝 城下 彦弥 (疋田)
 - 増田 敬男 (疋田)
 - 第3位 中川 拓之 (北花内)
 - 大谷 良文 (林堂)

- 一般女子ダブルス
- 優勝 神坂 由枝 (疋田)
 - 樋口 稔乃 (疋田)
 - 準優勝 小柴佐知子 (北道穂)
 - 西本 和子 (大屋)
 - 第3位 城下和賀子 (疋田)
 - 平山 敏美 (疋田)

- 中学生男子ダブルス
- 優勝 高松 希 (笛吹)
 - 加藤 雄介 (北花内)
 - 準優勝 吉田 雄凶 (南道穂)
 - 芦高 滉幸 (北花内)
 - 第3位 高橋 孝輔 (笛堂)
 - 松本 雄登 (新庄)
 - // 中谷 友規 (北道穂)
 - 森川 幸亮 (笛堂)

- 中学生女子ダブルス
- 優勝 中原 昌音 (林堂)
 - 森 彩音 (疋田)
 - 準優勝 山本 里奈 (疋田)
 - 田中 真衣 (山田)
 - 第3位 林田 結衣 (大屋)
 - 石川 絢子 (笛堂)
 - // 田仲有里彩 (北花内)
 - 田中 純菜 (忍海)

グラウンド・ゴルフ

- 男子の部
- 優勝 大森 庄蔵 (竹内)
 - 準優勝 折居 博年 (長尾)
 - 第3位 原田 幹雄 (兵家)
- 女子の部
- 優勝 種谷 泰子 (長尾)
 - 準優勝 木下 昭子 (疋田)
 - 第3位 橋本 惇子 (竹内)

バドミントン

- 男子ダブルス1部
- 優勝 西田 英樹 (東室)
 - 田川 敦之 (東室)
 - 準優勝 穂積 完聡 (疋田)
 - 七田 和男 (北花内)
 - 第3位 高谷 誠 (加守)
 - 中尾 正紀 (尺土)
 - // 荒川 侑哉 (今在家)
 - 吉川 慶祐 (勝根)

- 混合ダブルス1部
- 優勝 佐藤 信次 (北花内)
 - 小林貴美子 (北花内)
 - 準優勝 西田 英樹 (東室)
 - 穂積 完聡 (疋田)
 - 第3位 荒川 侑哉 (今在家)
 - 中尾 由紀 (疋田)
 - // 田中 泰弘 (忍海)
 - 高谷 誠 (加守)

- 男子ダブルス2部
- 優勝 上田 泰二 (加守)
 - 東久保 祥 (西辻)

- 準優勝 中嶋 恵子 (勝根)
- 増井 紀良 (西室)
- 第3位 南 伸明 (笛堂)
- 宮崎 奨 (疋田)
- // 広辻 玲子 (南今市)
- 赤木 基延 (疋田)

- 女子ダブルス2部
- 優勝 田中 正代 (忍海)
 - 落合 知子 (長尾)
 - 準優勝 青木 智子 (葛木)
 - 長屋 和子 (尺土)
 - 第3位 園田マツ子 (兵家)
 - 富岡 桂子 (太田)
 - // 福森 久代 (笛堂)
 - 藤川奈津美 (尺土)

- 混合ダブルス2部
- 優勝 南 伸明 (笛堂)
 - 富岡 桂子 (太田)
 - 準優勝 小西 正美 (西室)
 - 落合 知子 (長尾)
 - 第3位 宮崎 奨 (疋田)
 - 竹下 安代 (八川)
 - // 増井 紀良 (西室)
 - 福森 久代 (笛堂)

- 中学生ダブルス
- 優勝 和田 穂代 (竹内)
 - 神山 青生 (今在家)
 - 準優勝 中霧 茜 (木戸)
 - 新内 智子 (加守)
 - 第3位 森居 彩 (八川)
 - 宮本 有紗 (木戸)
 - // 垣田 寧々 (當麻)
 - 下村 文乃 (當麻)

- 小学生ダブルス
- 優勝 神山 新悟 (今在家)
 - 高谷 洸輔 (加守)
 - 準優勝 田垣内晴大 (染野)
 - 増井 楓也 (今在家)
 - 第3位 川本 咲季 (加守)
 - 島田 愛子 (當麻)
 - // 伊東 祐樹 (加守)
 - 水本健太郎 (當麻)

- 小学生シングルス
- 優勝 梅本 来美 (忍海)
 - 準優勝 小林 優花 (今在家)
 - 第3位 津越 美来 (忍海)

ゲートボール

- 優勝 土橋日出男 (南今市)
- 吉村 弘子 (南今市)
- 吉村 清晴 (南今市)
- 植本 薫 (當麻)
- 西井フミ子 (加守)
- 準優勝 辻井 勝 (北道穂)
- 和田 郁夫 (辨之庄)
- 本條 均 (辨之庄)
- 本條 博子 (辨之庄)
- 小路シズエ (當麻)
- 第3位 石橋 宗忠 (新在家)
- 山本 明光 (新在家)
- 山本 教嗣 (新在家)
- 高谷 啓介 (新在家)
- 田中 工文 (新在家)

▶ 体育振興課

まちの
ニュース

市政
ニュース

イベント
募集

地域安全
ニュース

子育て
健康

文化
教養

情報
相談

幼児2人同乗用自転車の

購入費用を補助します

子育て支援事業の一環として幼児2人同乗用自転車の普及を促進し、自転車利用者の安全を図るとともに、購入者に対する費用の一部を補助します。
※助成は1世帯につき1回のみです

対象自転車

BAAマーク

〔社〕自転車協会（幼児2人同乗用自転車安全基準認定証）
または
SGマーク

〔財〕製品安全協会（幼児2人同乗用）が貼付されたもの
※オプション設置の座席を含む

対象者

次の要件をすべて満たす方

- ① 購入時および申請時に2人以上の幼児（6歳未満）の養育者で、市内に住所を有し、現に居住している方
- ② 申請時において、1年以内に対象自転車を購入した方
- ③ 本人および同一世帯の方が市税等を滞納していないこと

補助金額

購入価格（消費税含む）の2分の1に相当する額
※100円未満の端数が生じた場合は切り捨てます
※ただし4万円を限度とします

申請に必要なもの

- ① 申請書および請求書
（新庄庁舎2階生活安全課にあります）
- ② 領収書
（申請者氏名・購入品目の名称が記載された原本でレシートは不可）
- ③ 製造メーカー保証書の写し
（型番・車体番号・保証期間・申請者の氏名、住所、購入先が明記され、幼児2人同乗用自転車安全基準に適合することが確認できるもの）
- ④ 印鑑



詳しくは、生活安全課まで

自衛官等を募集します

防衛省では、平成25年度採用の自衛官候補生、一般曹候補生、航空学生を募集しています。

自衛官候補生（陸・海・空自衛隊）

- 応募資格** 18歳以上27歳未満の者
受付期間
男子 年間を通じて行っています
女子 8月1日～9月6日
試験日 受付時にお知らせします

一般曹候補生（陸・海・空自衛隊）

- 応募資格** 18歳以上27歳未満の者
受付期間 8月1日～9月6日
試験日 1次試験 9月16日・17日※
2次試験 10月5日～11日※
※いずれか1日を指定されます

航空学生（海・空自衛隊）

- 応募資格** 高卒（見込含む）21歳未満の者
受付期間 8月1日～9月6日
試験日 1次試験 9月21日
2次試験 10月12日～17日※
3次試験 第2次試験合格者のみ
※いずれか1日を指定されます

資料閲覧・請求

奈良地方協力本部（PC用）
<http://www.mod.go.jp/pco/nara>

問い合わせ

自衛隊橿原地域事務所【☎0744（29）9060】

広告（広告を募集しています。詳しくは、企画政策課まで）

毎月11日は人権を確かめあう日です
 奈良県市町村人権・同和問題啓発活動推進本部 葛城市人権問題啓発活動推進本部

てんいち先生



全国统一標語
 「あなたこそ
 無事故を担う
 司令塔」

6月2日～8日は
 「危険物安全週間」です

私たちの社会には、生活を豊かにするガソリン、灯油等の「危険物」がたくさんあり、燃料として使うほか塗料や化粧品等さまざまな化学製品の原料として使われています。これらの危険物を取り扱う場合は、その危険性をよく知り、正しい取扱い方法を身につけ、火災などの災害を起こさないよう次の事項に気をつけましょう。

危険物の事故防止のポイント

- 火の近くで危険物の詰め替え等はやめましょう。
- 保管場所は直射日光を避け、高温・火気を使う場所から遠ざけましょう。
- 必要以上に買いだめはしないようにしましょう。
- スプレー缶等の容器に表示されている注意事項をよく読んでから取扱いましょう。

高田警察署からの

お知らせ

交番所・駐在所の業務は街頭活動が多く不在の時もあります。
 ○事件・事故等、緊急時は、局番なしの【110番】
 ○警察への連絡や相談は、高田警察署
 【0745(22)0110】
 へおかけください。
 また、交番所の玄関にはインターホンを用意しておりますのでご使用ください。

高田警察署

消防署への問い合わせは、
 一般【☎(69)7171】
 火災案内【☎(69)9988】

☎119～火災・救急・救助の統計～

平成25年4月中		平成25年の累計	
火災	1件	火災	1件
救急	99件	救急	449件
救助	2件	救助	11件

住宅用火災警報器 つけましたか？
 設置後は、消防署へ届出を！

広告 (広告を募集しています。詳しくは、企画政策課まで)

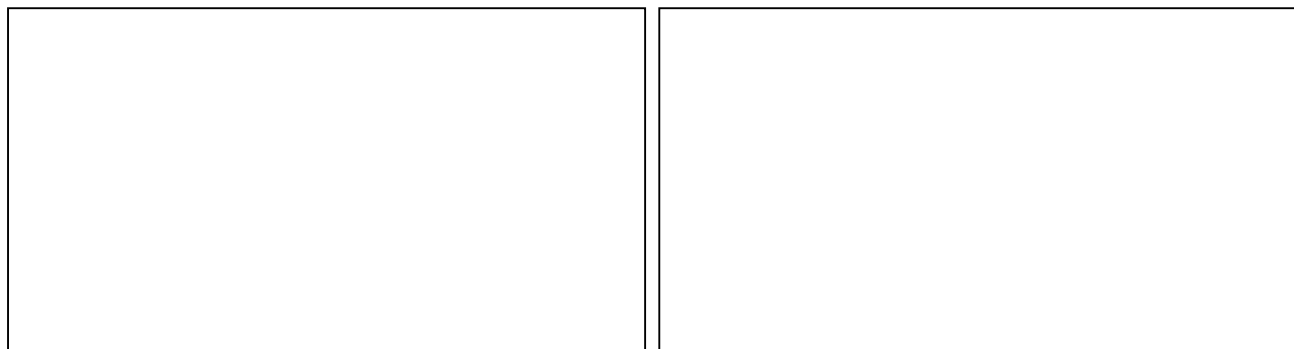

まちのニュース

市政ニュース

イベント募集

地域安全ニュース

子育て健康

文化教養

情報相談

ファミリー・サポート・クラブ 援助会員・利用会員を募集します

援助会員…子どもの預かりなど、子育ての手伝いをしたい方
(6 講座の講習を受けていただきます)

利用会員…子育ての助けをしてほしい人 (講習は不要です)

※学童保育や保育所・幼稚園の送迎はもちろん、子どもを連れて出かけられないので、子どもを預かってほしい時に利用できます。(例えば参観日の時の下のお子さんの預かり・美容院に行きたい・買い物に行きたい・リフレッシュしたい時などの預かりなど)

★利用会員には随時会員登録をしますので、子育て支援センターまたは子育て福祉課にお問い合わせください。

利用料金

利用時間・平日・土・日・祝日によって変わりますが、1 時間あたり 600 円～ 800 円です。
料金は、利用会員が援助会員に直接支払います。

説明会・講習会日程および内容

援助会員希望の方は下記の講習を受講してください。(1 講座 1 時間 30 分程度)

場所 新庄健康福祉センター・2 階ボランティア室

日	時間	内容
7月3日(水)	午後1時～	説明会 (利用会員・援助会員)
	午後1時30分～	乳幼児のかかわり方について
	午後3時～	子どもの病気について
7月8日(月)	午後1時30分～	子どもの事故防止と応急処置について
	午後3時～	子どもの遊びと手作りおもちゃ
	午後1時30分～	児童 (小学生) のかかわり方について
7月17日(水)	午後3時～	発達が気になる子どもの理解と支援について

※会員登録には印鑑と顔写真(縦3cm×横2.5cm)が必要です。

※援助会員希望の方は、6月11日(火)から申込を受付します。

申し込み・問い合わせ

葛城市ファミリー・サポート・クラブまで



▶子育て支援センター
(新庄健康福祉センター内)

☎ (69) 5241
FAX (69) 5301



	日	月	火	水	木	金	土
6月							1
	2	3	4	5	6	7	8
	9	10	11	12	13	14	15
	16	17	18	19	20	21	22
	23	24	25	26	27	28	29
	30						
7月		1	2	3	4	5	6
	7	8	9	10	11	12	13
	14	15	16	17	18	19	20
	21	22	23	24	25	26	27
	28	29	30	31			

☆7月13日はお楽しみ土曜日

■つどいの広場 ■わんぱくルーム
■キンダーランド ■ひよこルーム

こあらルーム…6月10日(月)、7月8日(月)
らっこルーム…6月17日(月)、7月22日(月)

※6月24日(月)、26日(水)の子育て支援センターのつどいの広場はお休みです。

★つどいの広場には、お話を楽しむ日と童謡を楽しむ日があります。
どの施設にも参加できます。

お話を楽しむ日 午前10時30分～

- 6月12日(水)当麻児童館
- 6月17日(月)当麻文化会館3階
- 6月19日(水)子育て支援センター
- 7月1日(月)当麻文化会館3階
- 7月3日(水)磐城児童館
- 7月10日(水)子育て支援センター

童謡を楽しむ日 午前10時～

- 6月3日(月)当麻文化会館3階
- 7月1日(月)子育て支援センター

6・7月の予定

葛城っ子スペシャルショット

小運動会楽しかったね!

磐城幼稚園



5月15日、天候に恵まれ、磐城小学校一年生のお友達と小運動会をしました。

声をかけながら「元気だよ」の体操やリズム運動で体をほぐし、準備はOK!

はじめは、年少児の駆けっこです。たくさんのお友達の応援を受けながら、アンパンマンやメロンパンナちゃんのトンネルをくぐってゴールイン!いつも以上に張り切って、みんないい笑顔でしたよ。

年中児は、一年生と一緒に玉入れです。「頑張れ!

頑張れ!」みんなの応援に応え、一つでも多くの玉を入れようと必死で玉を投げました。

最後は年長児の綱引きです。一年生との混合チーム対抗戦。「よいしょ!よいしょ!」お兄ちゃん、お姉ちゃんと心も力も合わせ、応援団の熱もヒートアップしました。

「楽しかったなあ!」と体を動かした心地よさを味わい、一年生のお友達や先生とも仲良くなった楽しいひとときでした。





健康増進課
(新庄健康福祉センター)
☎ (69) 9900



葛城市健康増進計画「きらり葛城 21」 歯の健康分野から

本市では、1歳6か月・2歳6か月（フッ化物歯面塗布も実施）・3歳6か月の時に「歯の健診」を実施しています。1歳6か月児では、ほとんどむし歯はありませんが、3歳6か月児になると、ほぼ3人に1人がむし歯になっています。

むし歯を増やす3つの条件

- ① 歯にむし菌がいる
 - ② その歯に食べ物が付いている
 - ③ 長時間そのままである
- ②・③の対策は「甘いものを控える」「食べたなら磨く」「仕上げ磨き」などです。

生まれたばかりの赤ちゃんには、①のむし菌は存在しません。むし菌の多くは、保護者などの「だ液」の中にあるむし菌（ミュータンス菌）から感染します。

日々の生活の中で、むし菌が移らないように大人の口に含んだ食べ物を子供に与えることや、大人が使ったスプーンで子供に食べさせることは避けましょう。

むし歯保有率の推移 (%)

	H20	H21	H22	H23
1歳6か月	2.2	2.1	1.5	0.8
2歳6か月	8.0	7.0	10.8	6.8
3歳6か月	32.0	28.4	25.1	27.6

乳幼児各種健診・予防接種等の実施日程表 (6月10日～7月9日)

事業名	対象者	実施日	受付時間	実施場所
ペアレントクラブ (安産ごはん編)	妊婦とその夫	7月6日(土)	午後1時～ 1時30分	新庄健康福祉センター
4か月児 健康診査	平成25年2月生まれ	7月5日(金)	午後1時30分～ 2時45分	當麻保健センター
10か月児 健康診査	平成24年8月生まれ	7月9日(火)	午後1時30分～ 2時45分	當麻保健センター
1歳6か月児 健康診査	平成23年10月6日～ 平成23年11月14日生まれ	6月10日(月)	午後1時30分～ 2時45分	新庄健康福祉センター
乳幼児健康相談	小学校入学以前の乳幼児	6月27日(木) 6月28日(金)	午前10時～11時	新庄健康福祉センター
		7月5日(金)		當麻保健センター
成人健康相談	市内在住の方	6月20日(木)	午前10時～11時	新庄健康福祉センター

※年間の予定は、健康カレンダーでご確認ください。

脳イキイキ健康塾生（認知症予防）・ サポーター（支援者）の募集と説明会

学習者とサポーター（支援者）がコミュニケーションをとりながら学習療法を取り入れた学習を行い、学習者の認知機能やコミュニケーション機能など脳の前頭前野機能の維持・改善を図ります。

対象 市内在住の65歳以上で要介護・要支援認定を受けておらず、一定の条件に該当し、今から認知症予防をしたいと考えている方

とき 7月4日(木)～12月19日(木)全24回毎週木曜日(8月15日を除く)

- ① 午後1時30分～2時
- ② 午後2時15分～2時45分
- ③ 午後3時～3時30分 ※3部制(各30分×10名)

ところ 新庄健康福祉センター ※希望者は送迎します

費用 学習者教材費(毎月2,100円)

学習サポーター（ボランティア）も募集しています

(7月～12月、毎週木曜日の午後1時～4時。月1回でも可能)

○学習者体験会・サポーターの説明会

とき 学習者…6月13日(木) 午前10時30分～11時30分

サポーター…6月13日(木) 午後1時30分～4時30分

ところ 新庄健康福祉センター

※先月号と教室案内の内容が変更になっています。

▶詳しくは、長寿福祉課まで

はつらつ健康教室(第1期)

市内在住の65歳以上で、要介護・要支援認定を受けていない方を対象に「はつらつ健康教室」を開講します。

内容 簡単な体操や筋力トレーニングを中心とした運動を行い運動不足の解消と筋力アップを目指します。

とき 7月2日(火)～9月24日(火)

全12回 毎週火曜日

(8月13日を除く)

午前9時30分～

10時45分

ところ ウェルネス新庄

費用 3,000円(3か月分を前納)

定員 15名程度(先着順)

※以前受講された方も、再受講可能ですが、申込多数の場合は初受講の方を優先します。

締め切り 6月18日(火)

問い合わせ・申し込み 長寿福祉課

まちの
ニュース

市政
ニュース

イベント
募集

地域安全
ニュース

子育て
健康

文化
教養

情報
相談

歴史博物館 ガイド

歴史博物館
【☎ (64) 1414】
忍海 250-1
近鉄忍海駅下車すぐ

【公開講座】 第3回葛城学へのいざない
春季企画展 記念講演会

『竹内街道と横大路』

とき 6月15日(土) 午後2時～
ところ 歴史博物館あかねホール
講師 和田 萃さん(京都教育大学名誉教授)
定員 150名程度・参加無料
申し込み 電話もしくは直接窓口にて受付

【春季企画展】

『竹内街道の成立おほち—大道を置く—』

会期 開催中～6月30日(日)
『日本書紀』推古天皇21年(613年)冬11月条に「難波より京に至るまでに大道を置く」という一文があります。ここに登場する「大道」が、現在の竹内街道のことと考えられています。

今年は、この『日本書紀』の記事から数えて1400年の節目の年となります。この機会に、「日本最初の国道」とも称される竹内街道の成立に焦点をあて、主に考古資料を通して紹介する展覧会を開催いたします。

展示構成

- 1. 京と難波を結ぶ**
推古天皇によって整備された「大道」の成立段階における道の様子を考えます。
- 2. 竹内街道がもたらしたもの**
街道の成立により、周辺地域にもたらされた影響を、遺跡からの出土資料をもとに考えます。
- 3. モノを運ぶ**
街道を介して運ばれたものや、運搬に用いられた道具の一端を紹介します。



▲企画展の展示風景

入館料
大人 200円
高校・大学生 100円
小・中学生 50円
開館時間
午前9時～午後5時
(入館は4時30分まで)
休館日
毎週火曜日
第2・第4水曜日

【発掘調査速報展】

弥宮池西1号墳(太田)の調査

会期 6月15日(土)～30日(日)
※写真パネルで、小さな石棺が見つかった様子を報告します。



新庄文化会館
【☎ (69) 4600】
當麻文化会館
【☎ (48) 5000】



宝くじ文化講演
當麻文化会館開館25周年記念

人形劇ミュージカル オズの魔法使い

とき 6月16日(日)
開場 午後2時30分
開演 午後3時
ところ 當麻文化会館
料金 一般 前売1,500円(当日1,800円)
高校生以下 前売1,000円(当日1,200円)

入場料金は、
宝くじの助成
により
特別料金です



人形劇俳優
たいらじょう

マルベリー J-POP 限定! のど自慢大会!

出場者募集! オープニングダンスチームも募集します

とき 7月15日(月・祝)
開場 午後1時 **開演** 午後1時30分
ところ 新庄文化会館マルベリーホール
出場資格 市内および市近隣にお住まいの16歳以上の方
(子どもは親子ペアの出場であれば可)

出場・出演料 無料
発表曲 1名(組)1曲(2コーラス) マイクは3本まで、選曲はポップス限定とします。(演歌不可)

募集人数

○のど自慢 先着20名(組) ソロ・デュエット・グループいずれも可(ただし1グループ10名まで)

○オープニングダンスチーム 1チーム限定

申込日

○のど自慢 6月9日(日)午前9時～受付開始
申込用紙に必要事項を記入の上、新庄文化会館ロビーにて先着順に受付開始し、募集人数に達した時点で締め切ります。

○オープニングダンスチーム

6月9日(日)午前10時～受付。午前10時の時点で出場希望チームが複数の場合は抽選になります。

★詳しくは、市ホームページをご覧ください。

平原綾香 Concert Tour 2013 ～Dear Jupiter～

とき 8月4日(日)
開場 午後5時
開演 午後5時30分
ところ 新庄文化会館マルベリーホール
料金 全席指定(税込)
一般 6,500円 友の会 6,000円
(友の会は1会員につき2枚まで)

チケット発売場所

新庄文化会館、チケットぴあ、ローソンチケット他

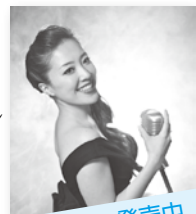

チケット発売中

催し物のご案内

- ▶新庄文化会館(マルベリーホール)
7月6日(土) 差別をなくす市民集会
とき 午後1時30分～
連絡先 人権政策課
- ▶當麻文化会館(ホール)
6月30日(日) 絹歌謡塾歌祭り
とき 午前9時30分～
連絡先 藤枝 【☎ (48) 4438】

ホンキのブカツ

今月より、新庄・白鳳中学の部活動を毎月1クラブずつ紹介します。中学生たちが、仲間とともに「本気」で取り組む「部活」への思いをお届けします。



新庄

ソフトテニス部

(男子) 加藤雄介 主将 (女子) 森彩音 主将 森嶋正伸 顧問
部員 80名

明るく、仲良く、楽しく！

1年生から3年生まで、男女合わせて総勢80名の部員を擁するソフトテニス部。男子主将の加藤さんは「全国大会出場!」、女子主将の森さんは「楽しく笑顔でプレーすること!」とそれぞれの目標を話します。「顧問の先生の指導は厳しいけれど、テニスは面白い」「チームは明るく、皆仲が良くて楽しい部です」と両主将。

現在は、男女ともに夏に行われる県中学校総合体育大会でベスト8に勝ち上がり、近畿大会に出場することを目指して練習に励んでいます。



白鳳

吹奏楽部

中島望美 部長 小畑尚子 顧問 部員 33名

万能一心! 心を込めて演奏したい

吹奏楽部の今年の目標は「万能一心」。これは演奏技術の向上だけを目指すのではなく、何事にも心を込めて取り組もうという意味で、全員で考えて決めました。

部長の中島さんは「普段は仲良く、練習のときは厳しく、しっかりけじめをつけて頑張っています。目標は、8月に行われる県のコンクールで金賞を取ること。今は課題曲と自由曲の練習中ですが、音が高いところが難しいですね」と話します。聴く人に元気と感動を与える、そんな演奏を目指して、日々練習に励んでいます。



新庄図書館
【☎ (69) 4646】
当麻図書館
【☎ (48) 6000】

図書館 わらべうた講座

わらべうたと絵本を楽しみましょう。

対象 大人

とき ① 6月30日(日) 午後2時~3時30分
② 7月28日(日) 午後2時~3時30分

★講座は2回ありますが、どちらか1回のみ参加も可能です。

ところ 当麻図書館2階研修室

講師 岩出 景子さん(野の花文庫主宰)

問い合わせ・申し込み 当麻図書館・新庄図書館

葛城歌壇短歌講座

楽しく短歌をつくりませんか!

講座の中で添削していただく短歌も募集しています。(1人3首まで、添削は1首。締切6月24日(月))

対象 大人(先着25名)

とき 7月12日(金) 午後1時30分~3時30分

ところ 新庄図書館学習室

講師 英保 志郎さん(短歌誌「青檉」編集長)

参加費 無料

問い合わせ・申し込み 新庄図書館

新着図書

【一般書】

できることを少しずつ 香山 リカ 当麻館
誰も知らないラファエッロ

石鍋 真澄、堀江 敏幸 新庄館
タマネギのひみつ。-黒柳さんに聞いた徹子さんのこと-
黒柳 徹子、糸井 重里 当麻館

【児童書】

明日はもっと強く、美しく一体操・田中和仁-

田中 和仁 新庄館

マリアさんのトントントンタ 角野 栄子 新庄館

かめまんねん ほんまわか 当麻館

おはなし会のお知らせ

とき 6月22日(土) 午後2時~

ところ 新庄図書館ふれあいルーム

プログラム

◇絵本 ぴょーん

☆絵本 わたしとあそんで ほか

とき 6月16日(日) 午後1時30分~

ところ 当麻図書館おはなしの部屋

プログラム

◇パネルシアター: すてきな帽子屋さん

☆おはなし: はっせんさんと雷

※◇…小さい子向け、☆…大きい子向けのプログラム

※おはなしが始まると部屋には入れません。

時間に間に合うようにお越しください。



まちの
ニュース

市政
ニュース

イベント
募集

地域安全
ニュース

子育て
健康

文化
教養

情報
相談

「棚機祭」の短冊を募集

「七夕」という小字が残る太田では、毎年7月7日に「棚機祭」が開催され、願い事を書いた短冊をつけた笹飾りが棚機の森へ奉納されています。

本市では、奉納する短冊を募集しています。願い事を書いた短冊を相撲館に持参または郵送してください。

宛先 〒639-0276

葛城市當麻83-1

相撲館『けはや座』

締め切り 7月4日(木)

▶相撲館【☎(48)4611】



中小企業資金融資制度

市内の中小企業者に安定な経営を行っていただくため、経営安定のための「運転資金」、近代化に必要な「設備資金」の資金融資を行っています。

融資限度額や融資期間等、詳しい内容は、商工観光課までお問い合わせください。

▶商工観光課

吉野川分水の通水について

本年度も6月3日から9月20日までの間、吉野川分水の通水が行われます。通水期間中の事故防止などを図るため、次のようなことについてご協力をお願いします。

- 吉野川分水幹線水路へ立ち入らないこと。
- 水路構造物、特に樋門、土砂ゲート、余水吐ゲートなどに手を触れないこと。
- 水路内へ汚物、木片、石、塵芥、草などを投げ込まないこと。
- 地域内の河川は、急激な流量の増減があると思われるので、十分注意すること。

分水止水予定表

土用干し期間 (7日間)

7月18日～24日

平日止水日 (水・木曜日計12日間)

6月19日・20日・26日・27日

7月3日・4日・10日・11日

8月14日・15日・21日・22日

▶詳しくは、農林課まで

膠原病医療講演会と医療相談会

とき 6月23日(日)午後1時～4時30分(受付は正午～)

ところ 奈良県社会福祉総合センター5階研修室B

(橿原市大久保町320-11)

主催 全国膠原病友の会奈良支部

資料代 500円(会員以外の方)

医療講演 「膠原病のおはなし～基礎知識から最新の医療まで～」
大村浩一郎先生(京都大学大学院医学研究科 臨床免疫学講師)

医療相談 大村浩一郎先生・井上隆智先生(大野記念病院顧問)・金山良春先生(金山内科クリニック院長)・山田秀樹先生(二上駅前診療所院長)

申し込み締切 6月20日(木)

申し込み 【☎・FAX 0744(42)0699(大森)】まで

補助犬貸与希望者の募集

県では、身体障害者の自立と社会参加の促進を図るため、「身体障害者補助犬貸与事業」を実施します。希望の方は6月28日(金)までに社会福祉課へお申し出ください。

なお貸与は、下記の条件をもとに補助犬訓練事業者と協議の上、適否を決定しますのでご了承ください。

貸与の条件

(盲導犬・介助犬・聴導犬共通)

- ①18歳以上で、県内に1年以上居住している方
- ②補助犬を使用することにより就労等社会活動への参加の促進に効果が認められる方
- ③所定の訓練を受け、本人または世帯において補助犬を適切に管理することができる方
- ④障害者支援施設またはこれに類する施設に入所していない方
- ⑤自己の所有に係る家屋以外の家屋に居住する方は、その家屋の所有者または管理者から補助犬の飼育の承諾を得ることができる方

(盲導犬) 視覚障害1級

(介助犬) 肢体不自由1級または2級

(聴導犬) 聴覚障害2級

▶社会福祉課

中途失明者等生活訓練事業

県では、中途失明者等の視覚障害者に対し、将来の生活の方途を見出すために必要な助言、指導および自立生活に必要な前訓練としての歩行訓練、コミュニケーション訓練等を行い社会参加の促進を図っています。

対象 県内に居住する在宅の重度の視覚障害者

実施方法 対象者の家庭に指導員を派遣します

費用 不要(教材等の実費は、対象者の負担になることがあります)

※希望される方は、6月21日(金)までに、社会福祉課へお申し出ください。申込者が予定人数を上回った場合は、新規の方を優先します。

▶社会福祉課

学術市民講座『糖尿病について』

とき 6月22日(土)(参加費無料)
午後2時30分～3時30分

ところ 高田経済会館7階ホール
(大和高田市大中106-2)

講師 岸谷謙先生(近畿大学医学部奈良病院 消化器・内分泌内科)

申し込み 北葛城地区医師会
【☎0745(23)2431】

精神障がい者家族教室

中和地区3市1町(大和高田市・香芝市・葛城市・広陵町)合同で、次のとおり精神障がい者家族教室を開催します。統合失調症の当事者がいる家族の中には、問題を抱え込み、つらい思いをされている方がいます。家族教室は、本人のことから離れて、客観的に自分自身を見つめていただく場です。関心をもたれた方はお問い合わせください。

対象 市内在住の原則として統合失調症の当事者がいる家族

開催期間 6月～平成26年3月

毎月第2水曜日午後1時30分～

開催場所 エルトピア中和
(大和高田市西町1-60)

募集人数(定員) 25名

申し込み 生活支援センターなつ
【☎0745(23)7214(鎌田)】まで



かつらぎだより

葛城ゆかりの輝く人を紹介します

美容と写真を通して、
この地に住んでいる人たちに
楽しんでもらいたい

髪を切ること—それは時に新しい自分の姿を発見することにつながります。髪を切りヘアスタイルを変えることで、さっぱりとした晴れやかな気持ちになったり、簡単に印象を変えることもできます。小川さんは美容師として、長年たくさんの人の魅力を引き出してきました。

「美容師になったのは、やっぱり母の影響かなと思います。実家は小さな美容室なんです。物心ついたときからそういう母の姿を見て、自然な流れで美容師の道へ進みましたが…最初は辞めたくて仕方がなかったですね。染料で手も荒れて、想像よりも大変な仕事です。今は年々この仕事の面白さを感じています」

過去には東京や大阪のヘアサロンに勤めていたという小川さん。都会で働く女性を顧客に施術していましたが、ここでは何もかもが違うといいます。

「店には高校生から 90 代のおばあさんまで幅広い年代の方が来られます。だからヘアサロンというよりは、もっと身近なまちの美容室って感じです。ただ髪を切るといっても、お客様によって要望は違います。伸びた髪を整えて満足して帰る方もいますし、美容師に自分に似合うヘアスタイルを新しく考案してほしいという方もいます。この仕事の醍醐味はお客様と信頼関係を築きながら、お客様に喜ばれるサービスを提供し続けることに尽きます」

そんな小川さんは美容室のカメラマンとしても活躍。モデルを使ったヘアスタイルの撮影から、七五三やウェディングのフォトブック用の撮



小川和也さん

Ogawa Kazuya

1979 年、高知県生まれ。橿原市のヘアサロン Hair & Bridal Trust の美容師兼カメラマンとして活躍中。南花内在住、34 歳。

影など、その腕は業界のコンテストでも賞を受賞するなどお墨付きです。昨年 3 月には写真家のアンドレア・ザイベルトさんとともに、ドイツで写真展を開催。おかつらぎの髪型の日本人というクールな写真を展示し、現地でも好評を博しました。

「まだアシスタントの時に、ヘアスタイルの撮影を始めて、これは奥が深いなど。商品として提供するなら写真も生半可では撮れないと、たくさん勉強しました。写真は難しく、

まだまだ模索中です」
1 年ほど前に、家族とともに葛城に越してきた小川さん。休日は 5 歳になる息子と屋敷山公園で遊ぶなど、家族の時間を大切にしています。「奈良はどこか地元の高知に近い景色も多く、人もまちもゆったりしていて大好きです。自転車をよく利用するので、自転車が走りやすい道が整備されたらいいですね。奈良から新しいスタイルを発信していけるように、仕事も頑張りたいです」

竹内街道 1400 年

今年、敷設 1400 年の節目を迎える竹内街道。地域の魅力の再発掘、地域活性化につながる取り組みを進めていきます。

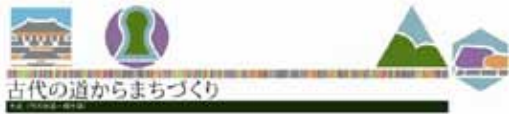

今年で練供養の取材は 4 回目ですが、練供養は 1009 回目。身近な景色から科学技術まで、目まぐるしく進歩と進化を続ける中で、千年以上、年に一度の行事を変えることなく伝えてきた人々、そして今現在支えている人々。伝統を愛し、守り続ける姿に改めて感動しました。

From editors
編集後記
thank you for reading...

人の動き 5月1日現在 (前月比)

男	17,694 人	(+ 4 人)
女	19,090 人	(+ 9 人)
合計	36,784 人	(+ 13 人)
世帯数	13,536 戸	(+ 25 戸)

