

広報

# かつらぎ

2015

9

Vol.132

わたしたち、かつらぎびと  
竹村隆信さん

葛城の新たな情報発信拠点へ  
来年秋、新しい道の駅がオープン！

いよいよ10月から！  
マイナンバー制度がスタートします！

新学校給食センターが完成！  
地元の食材を使用し、  
アレルギーにも配慮した  
給食をお届けします！

いよいよ 10月から！

# マイナンバー制度がスタート！

10月から、皆さんの世帯ごとに『通知カード』を順次送付します！



こんにちは！マイナンバーキャラクターのマイナちゃんです！  
いよいよマイナンバー制度のスタートまで、あと1か月！  
今回は10月から皆さんにお届けする通知カードについて説明するよ！

？



## Q1 通知カードって何？

通知カードとは、皆さんに1つずつマイナンバー（個人番号）をお知らせする紙製のカードだよ！



通知カードには、住民票に登録されている氏名、住所、生年月日、性別、マイナンバー（個人番号）等が記載されています。通知カードは10月から皆さんの住民票の住所に簡易書留（転送不要）でお届けします。全国一斉にお届けしますので、皆さんのお手元に届くまでは少し日数がかかります。（10月～11月頃にお届け予定です）



## Q2 簡易書留の中には、何が入っているの？

世帯ごとに、次の4つをお届けするよ！  
簡易書留が届いたら、中身を確認しよう！



- ①通知カード（世帯人数分）
- ②個人番号カード交付申請書（世帯人数分）
- ③マイナンバーについてのご案内（1通につき1部）
- ④個人番号カード交付申請書の送付用封筒（1通につき1部）

※②と④は、個人番号カードを申請する場合に使用します。個人番号カードの申請方法は、次号で詳しく説明します。



？



## Q3 通知カードはいつ使うの？

市役所の手続きや、皆さんのお勤め先が税や社会保険の手続きをするときに、マイナンバー（個人番号）を求められたときに使うよ！  
届いた通知カードはなくさないように保管してね！



その他にも、通知カードの記載されている内容に変更があった場合（住所、氏名変更等）は通知カードへの裏書が必要になります。住所変更や氏名変更の伴うお届けの際は忘れずにお持ちください。

また、個人番号カードの申請や受取の際にも必要になります。



## Q4 通知カードと個人番号（マイナンバー）カードはどう違うの？ 個人番号カードは一緒に届かない？



通知カードと個人番号カードは別のものだよ！  
個人番号カードは申請しないともらえないよ！  
初回の発行手数料は無料なので、ほしい人は申請しよう！



個人番号カードは、プラスチック製のICチップ付きカードで、氏名、住所、生年月日、性別、マイナンバー（個人番号）と本人の顔写真等が記載されています。本人確認のための身分証明書や、e-TAX等の電子証明書を利用した電子申請等、様々なサービスにも利用できます。

個人番号カードの申請方法は、次号で詳しく説明します。



次号は個人番号カードについて、  
詳しく説明するよ！  
次号も見逃さないでね！！



### コールセンター

【日本語 ☎ 0570・20・0178】

【外国語 ☎ 0570・20・0291】

IP電話等からは【☎ 050・3816・9406】

※ナビダイヤルは通話料がかかります。

受付時間 9：30～17：30

※土・日・祝日、年末年始を除く

### マイナンバーホームページ

[www.cas.go.jp/jp/seisaku/bangoseido/](http://www.cas.go.jp/jp/seisaku/bangoseido/)

## 注意！

### 住民票の住所地以外にお住まいの皆さんへ！

～住民票の異動または居所情報の登録をお願いします～

今年10月5日からマイナンバー制度がスタートし、皆さんの住民票の住所地に、皆さんの個人番号（マイナンバー）をお知らせする通知カードを送付します。

この通知カードは転送不要の簡易書留郵便で送付しますので、10月～11月頃に住民票の住所地とは異なる場所にお住まいになる予定の方は、通知カードを受け取ることができない場合があります。

住民票の住所地とは異なる場所にお住まいになる方は、原則として住民票の異動をお願いしておりますが、以下のようなやむを得ない理由による方は、居所情報登録申請を行うことで、居所地で通知カードを受け取ることができます。

#### やむを得ない理由にあてはまる方

- ①東日本大震災被災者で、住所地以外の居所に避難されている方
- ②DV、ストーカー行為等、児童虐待等の被害者で住所地以外の居所に異動されている方
- ③一人暮らしで、長期間、医療機関・施設に入院、入所されている方

**申請方法** 住民票のある住所地に以下の書類を持参または郵送してください。

※申請期限は**9月25日(金)**まで。郵送の場合は**必着**

#### 提出書類

居所情報登録申請書

申請書の入手、ダウンロード先は

- 総務省ホームページ  
[www.soumu.go.jp/kojinbango\\_card/](http://www.soumu.go.jp/kojinbango_card/)
- お住まいの市区町村等

#### 添付書類

- 申請者の本人確認書類  
(運転免許証、住基カード、パスポート等)
- 居所に居住していることを証する書類  
(公共料金の領収書等)
- 代理人の代理権を証明する書類〔代理人が申請する場合〕(委任状など)
- 代理人の本人確認書類〔代理人が申請する場合〕  
(運転免許証、住基カード、パスポート等)

**問い合わせ** 住民票の住所地の市区町村またはマイナンバーコールセンターまで

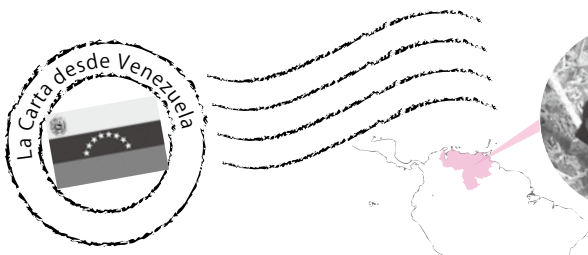

6月5日は世界環境デー。同僚とともに外へ出掛け、環境保護を大切さを訴えました。

## ベネズエラの街角から Vol.7

2013年10月からJICAの青年海外協力隊として、ベネズエラに2年間赴任中の松浦克彦さん（当麻）が、活動の様子をレポートします。松浦さんへのメッセージは、メール：buscaidea@yahoo.co.jpまで。

*¡¡Hola, todos!! (皆さん、こんにちは！)*

ベネズエラより松浦です。

激務だった活動も、年度末に入り落ち着きを見せています。ベネズエラでは9月に新年度が始まり、学校などは7月中頃から9月中頃まで休みです。また、ベネズエラは連休等の短期の休みは日本と比べ多いですが、春休み・冬休みのような長期にわたる休みはありません。そのため、多くの人はこの時期に休暇を取ります。

私も早いもので、ベネズエラにやって来てほぼ2年が経過し、活動もまとめの時期に入りました。私が帰国するにあたり、何を残すべきか、何が残せるのか、ベネズエラの人々にとって私がいて本当に良かったと思ってもらえるように、着地点を模索しています。

最近になり、ようやくいくつかの活動に、「成果」が見え始めました。昨年9月頃から始めた職場内

での分別収集を紹介します。

昨年の広報かつらぎ12月号にて紹介しましたが、職場内にドラム缶やコンテナを設置し、20種類の資源を回収しています。ベネズエラの人々は環境に対する知識を私たちと同じくらい持っています。しかし、ベネズエラではリサイクル業者も小規模で数も少なく、すべてのごみが無分別で収集されていることもあり、行動に移せる人は非常に少ないです。そのため、当初は同僚たちの関心も薄く、収集量が少なく、分別が間違っていたり、洗わずに持ってくる人もいました。協力している団体から外部講師を呼んだり、ワークショップを行ったり、資料作成等のおかげで、7月頃から徐々に改善の兆しが見られ、同僚たちの力のみでも維持・管理できるようになってきました。このことも私の活動の一つの成果だと少し安心することができました。

それではまた、12月にお会いしましょう！！

## わたしたちは、学校と地域のつながりをつくっています

学校・地域パートナーシップ事業

### Vol.3 学習支援で裁縫実習！子どもたちにもものづくりの楽しさを



忍海小学校は、私が学校・地域パートナーシップ事業に携わる前から正面玄関・児童昇降口前などあらゆる場所に、綺麗な花が季節ごとに咲いていました。校務員さんが暑い日も寒い日も手入れをしてくださっていたからです。現在も毎日水やり・草引き等のお世話をいただいています。

校務員さんのご尽力もあり環境整備がほぼ整い、現在は先生方とも相談し、学習支援のボランティア

忍海小学校コーディネーター 生鳥妙子さん

を募り、家庭科の学習支援に力を入れています。裁縫実習ではものづくりの好きなボランティアさんが多く集まってくれました。おかげで、「時間内にでき上がった！ありがとうおばちゃん！」と、弾んだ声が返ってきます。

子どもたちの生き生きとした顔を見ていると学習支援活動をやってよかったと実感します。この活動を通して子どもたちの学習に対する意欲を生み出せたかなと思います。

現在ボランティアの方々には、たこ揚げの補助・まち探検等の引率支援・環境支援に協力していただいております。私たちの活動を通じて子どもたちが目を輝かせ、より一層成長してくれることを願って、今後もボランティアの方々と共に頑張っていきたいと思っております。





## 館長ってどんな仕事かな？

### 相撲館一日館長

8月6日、高橋龍真さん（新庄小）が相撲館『けはや座』の一日館長を務めました。

相撲館への関心や理解を深めてもらおうと昨年に引き続き企画。高橋さんは、記念名刺を受け取り、相撲甚句会の会場設営や土俵の清掃など同館職員から説明を受け業務を行いました。高橋さんは、「伝統芸能の相撲甚句を唄えるなど貴重な体験ができてうれしかった」と話していました。

## 千早赤坂村で夏のひと時を満喫！

### スポーツ少年団野外活動

8月1日、千早赤坂村の千早川で葛城市スポーツ少年団主催の野外活動が開催されました。

6年生の団員40名が参加し、各班に分かれてマスのつかみ取りや竿つりを楽しんだ後、自分たちで釣った魚を塩焼きにしていただきました。

参加した子どもたちは、普段のスポーツ活動では味わえない体験に目を輝かせ、楽しい一日を過ごしました。



## ろうそくの灯りで資源の再利用を考えよう

### キャンドルナイトの集い

8月1日、新庄第2健民運動場で第5回キャンドルナイトの集いが開催されました。学校や企業、個人の出展による、思い思いのキャンドル作品が並びました。また、和太鼓蓮花や邦楽かつらぎの会のライブが会場を盛り上げました。

このイベントで、90ℓの廃食油を利活用することができました。今後も廃食油の回収にご協力をお願いします。

## おじいちゃん・おばあちゃんから心をこめて

### 寿連合会から雑巾寄贈

7月17日、葛城市寿連合会から市内の各幼稚園・保育園（所）・小・中学校へ約5,400枚の手作り雑巾を寄贈していただきました。寿連合会の代表者から「おじいちゃん、おばあちゃんたちが一生懸命作りました。皆さんきれいにしてくださいね」と真心のこもった手作り雑巾が手渡されました。

子どもたちは、雑巾を受け取ると元気な声でお礼を言いました。寿連合会の皆さま、ありがとうございました。



## 短冊に願いを！今年は獅子舞も登場！

### 太田棚機神社の七夕祭り

7月7日、棚機神社で「七夕祭り」が開催され、短冊を結びつけた笹飾りが境内に並び、多くの人で賑わいました。同神社は、羽槌雄神（機織の術を教え授けられた神）やシタテルヒメ（渡来系の機織り集団に奉斎された女神）を祭神としており、日本で最初の七夕儀礼が行なわれていたといわれています。今年は、棚機神社保存会のメンバー6人による獅子舞も登場し、境内を賑わせました。

まちの  
ニュース

市政  
ニュース

イベント  
募集

まちの  
安全

子育て  
健康

文化  
教養

情報  
相談



## 10月1日実施 スマート国勢調査 2015

国勢調査  
2015

皆さまのご協力をお願いします

▶平成 27 年国勢調査 葛城市実施本部（情報推進課）

### 2015 年国勢調査の流れ

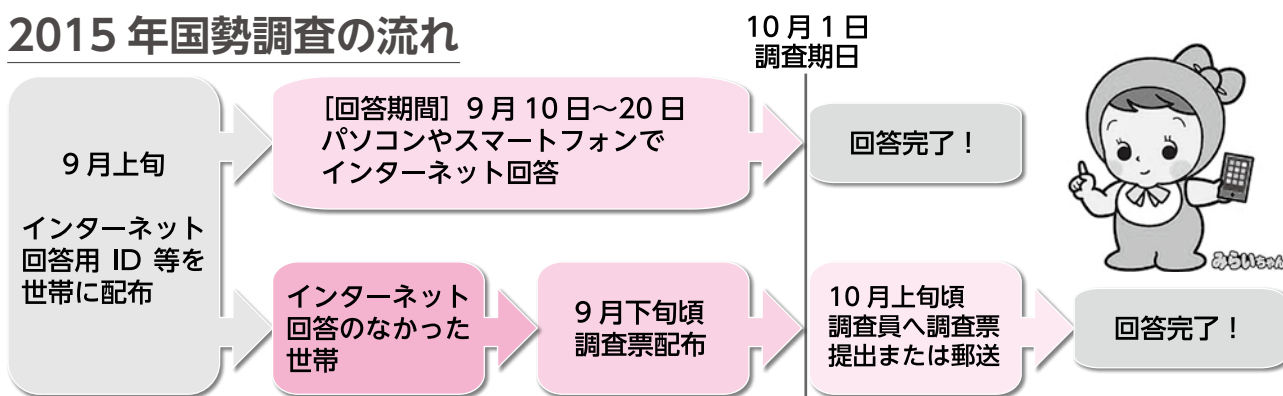

**正**確な統計に基づいて、公正で効率的な行政を行うためには、日本に住むすべての人、世帯から漏れない正確な回答が必要です。

9月上旬から調査員が皆さまのお宅を訪問します。お忙しいことと思いますが、ご協力をお願いします。

#### 今回からインターネットで回答ができます

今回の国勢調査からインターネット回答の利用を促進するため、すべての世帯（※）で調査票の配布・回収に先行してインターネット回答を受付けます。

インターネット回答がなかった世帯には、調査員による調査票の配布・回収が行われます。

※学校の学生寮・寄宿舎・社会福祉施設・病院・療養所などは除く

#### インターネット回答のメリット

##### 便利で簡単

- 24時間いつでも回答できます。
- パソコンはもちろん、スマートフォンでもどこでも回答ができます。

##### 正確で効率的な統計を作成

- 自動チェック機能により、統計調査の結果精度が向上します。

#### 秘密は固く守られますので、ご安心ください

- 調査員は非常勤の国家公務員で、守秘義務が課せられています。

#### 調査票は『調査書類収納封筒』に入れ、調査員に提出してください

- 調査員による調査票の回収を希望する場合は、調査票を『調査書類収納封筒』に入れて提出してください。
- 封をして提出した場合は、調査員は開封せずそのまま市に提出します。
- 封をせずに提出した場合は、内容確認の了解が得られた場合のみ調査員が記入内容の検査を行います。
- 郵送で提出する場合は、『郵送提出用封筒』に入れて郵便ポストに投函してください。切手は不要です。

#### 『かたり調査』にご注意ください!

- 国勢調査などの統計調査では、世帯の情報などを電話や電子メールでお尋ねしたり、金品を請求することはありません。
- 調査員は、総務大臣から任命された非常勤の国家公務員で、顔写真入りの「調査員証」を携帯していますので、必ずご確認ください。



# 「人権教育地区別懇談会」を開催します

人権が尊重される安全・安心のまちづくり

▶人権政策課

## 地区懇の目的

人々の生き方や家庭の在り方が変化し、家・地域・社会のつながりよりも「個」を重視した生き方が社会の中に広がっています。しかし、多くの人は、薄くなったとはいえず、地縁・血縁・職業・趣味など、多くの関わりを持って生活しています。

困ったときには、互いに助け合い、支え合える地域、住んでよかったと言える地域、そういう地域社会をつくるために、一人ひとりが「人権」「仕事」「生活」等について話し合い、考えるのが地区懇です。

## 第5期のテーマ

「つながりあえる

まちづくり」

人権が尊重される安全・安心のまちづくりをめざして、DVD『ほんとの空』を視聴し、家庭や地域でいま何ができるのか、そして何をしたいのかを考えます。

9月・10月の開催地区は下表のとおりです。

## 人権教育地区別懇談会 日程表

とき	ところ
9月6日(日) 19:30	脇田 (脇田公民館)
9月11日(金) 19:30	山口 (山口コミュニティセンター)
9月26日(土) 19:00	染野 (染野公民館)
9月26日(土) 19:30	疋田 (疋田公民館)

とき	ところ
10月10日(土) 19:00	南道穂 (南道穂コミュニティセンター)
10月18日(日) 19:30	梅室 (梅室コミュニティセンター)
10月31日(土) 19:30	林堂 (林堂本郷公民館)

## 全国一斉「高齢者・障害者の人権あんしん相談」強化週間

皆さんの周りで高齢者や障害者に対する差別、いやがらせ、虐待などの人権侵害が起きているのでは…と思うことはありませんか？

高齢者および障害者の人権に関わるさまざまな相談をお受けします。相談は無料で秘密厳守ですので、お気軽にご利用ください。

### 相談員

人権擁護委員・法務局職員

### 全国一斉「高齢者・障害者の人権あんしん相談」【☎ 0570・003・110】

※最寄りの法務局・地方法務局につながります。IP電話からは使用できません。

とき 9月7日(月)～11日(金) 8:30～19:00  
9月12日(土)・13日(日) 10:00～17:00

問 奈良地方法務局人権擁護課  
【☎ 0742 (23) 5457】

### 毎月11日は人権を確かめあう日です

奈良県市町村人権・同和問題啓発活動推進本部 葛城市人権問題啓発活動推進本部

てんいち先生



平成 27 年度

## 生涯学習 1 日講座・パソコン講座（後期）受講生募集

問い合わせ 當麻文化会館【☎ 0745 (48) 5000】 中央公民館【☎ 0745 (69) 5131】

**ところ** 當麻文化会館 3 階

**とき** 各講座とも 9:30 ~ 11:30

**定員** 竹細工講座・デコ巻き寿司講座 20 名  
パソコン各講座 22 名

**受講資格** 市内在住・在勤の 18 歳以上の方  
(高校生不可・No.809 は 60 歳以上)

**受講料** 無料

**教材費** パソコン各講座 600 円  
竹細工講座 1,000 円  
デコ巻き寿司講座 2,500 円

**申込期間** 9 月 2 日(水)~ 16 日(水)

### 申込方法

#### 當麻文化会館・中央公民館の窓口での申込み

- ①両施設にある専用の申込用紙に必要事項を記入して講座ごとに申し込んでください。
- ②本人宛の住所・氏名を記入した「郵便はがき」を講座ごとに 1 枚持参してください。「郵便はがき」の裏面は白紙のままをお願いします

#### 「往復はがき」での申込み

##### 往信用

宛名面 〒639 - 2155 竹内 256 - 9  
當麻文化会館 行 と記入。

裏面 希望する講座名、氏名（ふりがな）、住所、年齢、性別、電話番号を記入してください。市内在勤の方は、勤務先の名称、所在地、電話番号も記入してください。

##### 返信用

宛名面 本人の郵便番号・氏名・住所を記入。  
裏面 白紙のまま投函してください。

※「往復はがき」で申込みの場合は、9 月 16 日(水)までの消印があるものとします。それ以降の受付は行いません。



### 講座名／講習日

No.706 竹細工  
▶ 10 月 18 日

No.707 デコ巻き寿司  
▶ 11 月 19 日

No.807 パソコン入門コース（週末）  
▶ 10 月 24・25・31 日 11 月 1・7・8 日

No.808 インターネット初級コース（平日）  
▶ 10 月 22・23・29・30 日 11 月 5・6 日

No.809 シニアのためのパソコンコース（週末）  
▶ 11 月 21・22・28・29 日 12 月 5・6 日

No.810 基礎からのワードコース（平日）  
▶ 11 月 19・20・26・27 日 12 月 3・4 日

No.811 基礎からのエクセルコース（週末）  
▶ 平成 28 年 1 月 9・10・16・17・23・24 日

No.812 デジタルカメラ入門コース（平日）  
▶ 平成 28 年 1 月 7・8・14・15・21・22 日

※パソコンの OS は Windows7 です。

### 申込みの前に（留意点）

- ①今回募集する各パソコン講座は前期（5 月から実施した講座）の内容と同じです。前期に受講した講座に申し込むことはできません。
- ②申し込んだ本人以外は受講できません。
- ③複数の講座に申し込む場合は、講座ごとに申込みが必要です。
- ④申込みが定員を超えた場合、  
パソコン各講座：新規の方（過去 3 年に同講座を受講していない方）を優先します。その上で、定員を超えた講座は公開抽選を行います。  
竹細工・デコ巻き寿司講座：公開抽選を行います。  
※公開抽選の対象になった方には日程・場所等を後日お知らせします。
- ⑤申込みが少数の場合は、講座を開講しない場合があります。
- ⑥受講の可否は 9 月下旬 ~ 10 月上旬にお知らせします。



## 市内スポーツ大会結果

入賞された皆さん、おめでとうございます！

### 平成 27 年度市民女子バレーボール大会

優勝 磐城小 PTA

準優勝 新庄北

第3位 染野

### 第 11 回市内少年野球大会

優勝 磐城デンジャーズ

準優勝 新庄小野球部

### 平成 27 年度市民ソフトボール大会

優勝 竹ノ内 第3位 T

準優勝 兵家 B // 當麻



▶ 体育振興課

9月30日まで！

## 国民年金保険料「10年の後納制度」

国民年金保険料の納め忘れはありませんか？過去10年間に納め忘れた国民年金保険料を納付することで将来の年金額を増やすことができる「10年の後納制度」は、今年9月30日で終了します。

また、すでに後納制度を利用している方も、保険料の納付期限は9月30日までとなっていますので、ご注意ください。

後納制度を利用するには申し込みが必要です。詳しくは、『国民年金保険料専用ダイヤル』

☎ 0570・011・050

またはお近くの年金事務所へお問い合わせください。

▶ 市民窓口課

## 保育所（園）・幼稚園・学童保育所 入所（園）児募集は10月に実施します

今年度から、就学前のお子さまの教育や保育などの新たな仕組みとして、子ども・子育て支援新制度が実施されています。

現在、葛城市でも、新しい制度施行により取り組みを開始しています。しかし、一部の取り組みについては準備中のため、例年9月末頃に実施していた入所・入園の申請は、今年は10月を予定しています。

詳しい日程は、広報かつらぎ10月号に掲載します。

☎ 保育所（園）・学童保育所 ▶ 子育て福祉課  
市立幼稚園 ▶ 学校教育課

## 第 43 回奈良県障害者作品展

作品を募集します

▶ 社会福祉課

障害のある人の自立更生に対する意欲の増進と県民の理解促進のため、作品展を開催します。

対象 市内在住の障害者（児）の方

種目 絵画、写真、書道、工芸、手芸、  
コンピュータ・タイプアート

出品点数 1人1点

※種目、個人作品、合同作品を問わず

出品規格 縦 1.2m、横 1.8m、奥ゆき 1.5m 以内

※額装、枠張り、装飾、設備等を含む

とき 12月5日(土)～10日(木)

9:00～17:00

※12月7日(月)は休館、10日(木)は12:00まで

ところ 奈良県文化会館(奈良市登大路町6-2)

申込締切 9月11日(金)

※作品提出期限は11月20日(金)

申込み・問 社会福祉課

※応募作品は、  
県の作品展終了後に  
市役所でも展示します。



## 現況届・所得状況届の提出は お済みですか

～児童扶養手当・特別児童扶養手当～

毎年8月中（特別児童扶養手当は9月10日まで）に、児童扶養手当の受給資格者の方は【現況届】を、特別児童扶養手当の受給資格者の方は【所得状況届】を提出することになっていますが、まだ提出していない方は、早急に提出してください。

※手続きをしないと、8月分以降の手当の支給を受けることができなくなります。また、2年間手続きをしないと受給資格がなくなりますのでご注意ください。

▶ 子育て福祉課

まちの  
ニュース

市政  
ニュース

イベント  
募集

まちの  
安全

子育て  
健康

文化  
教養

情報  
相談

# 地域を元気に！

# 新道の駅に期待の声

## 葛城の恵みを全国へ！

**来** 年秋のオープンに向けて、南阪奈道路葛城インターチェンジの南側に整備を進めている「(仮称)道の駅かつらぎ」。7月から道の駅の主要施設となる「地域振興棟」の建設工事が始まりま

した。

道の駅は交通安全を支え、休憩機能・情報発信機能・地域連携機能を併せ持つ「賑わい・交流の場」です。

葛城市の新しい道の駅事業は、葛城市新市建設計画・総合計画等に基づき商工業、農業の振興と地域の活性化を実現するための拠点施設を、中南和地域の玄関口となる位置に整備するものです。

葛城市の農産品の6次産業化を推進し、地域ブランドや観光資源を広く発信するとともに、災害時には防災拠点と

しての役割も果たすなど、新しい道の駅には大きな効果が期待されます。

### 6次産業化と地産地消の推進

新しい道の駅には農産物・特産品直売所や加工施設が入る地域振興棟、道路利用者や観光客に道路情報やトイレなど休憩スペースを提供する道路情報棟、そして葛城山麓を眺めながら伸び伸びと楽しめる広場を整備する計画となっています。

農産物・特産品直売所では、地域の特産物や安全で新鮮な食材を提供し、観光客に地域の魅力を発信。また、地域の皆さんも気軽に利用できる施設を目指します。

加工施設では、女性グループが地産地消をテーマに地元食材を使用した弁当、惣菜、

菓子、市内産の牛乳を使った乳製品やデザート、地域性と健康志向のニーズに合わせた飲食製品の提供を予定。また、産直素材を生かした焼き立てパンや産地直送の水産物も取り揃える計画です。

さらに起業を目指す市民が商業活動へ参入する機会を提供するチャレンジショップの運営も計画しています。道の駅にテナント方式で出店することができ、賑わい・交流の場を活用して事業ノウハウの習得と市内での独立開業を支援します。

新しい道の駅は、市民に親しまれ、来訪者のゲートウェイとなり、着地型観光の拠点として葛城市の魅力を伝える、「ふれあいの場」を創ります。

▼ 農林課

(仮称) 道の駅かつらぎ 地域振興棟 完成予想図

## 平成 28 年秋 オープン予定！





新道の駅には  
葛城市の魅力あふれる  
特産品がいっぱい！  
みんなで遊べる  
広場もあるよ！



## INTERVIEW

道の駅をハブ拠点へ！  
農業・商工業の  
さらなる発展に期待！



葛城市商工会  
会長 高木 正年さん

**現**在、葛城市の商工業は近隣への大型店舗進出などの影響もあり、元気がない状況です。私は常々会員の方を、「地域を元気にする方策を考えよう」と励ましてきました。これまで先人が築いてくださった葛城市の基盤を生かして何ができるか、ということです。

中でも南阪奈道路は奈良県の南の玄関口という特性を備えています。その起点にできる新しい道の駅には、地域の活性化とともに、関西圏全体をつなぐハブ拠点としての役割も期待されます。

新しい道の駅は、地元の農産物やそれらを加工して作った商品などさまざまな葛城市の特産品を全国に発信する拠点になってほしいと思います。そして、葛城市の農業、商工業全体の発展につながればと願っています。

2つの道の駅で  
それぞれの特産品をPR  
相乗効果に期待します！



道の駅ふたかみパーク当麻  
駅長 駒井 洋子さん

**私**は平成7年に當麻の道の駅ができた当初から運営に携わってきました。商品作りで常に心がけてきたことは、安全安心な地産地消の商品開発と主婦の目線での販売価格の設定です。中でも地元で材料で防腐剤等を使わずに作った「えんどうみそ」がお客様に人気で、新しい道の駅にもぜひ出荷したいと考えています。

新しい道の駅は規模が大きく、いろいろなイベントも運営できると思いますので、私たちの商品をより多くの方に知っていただく機会になると思っています。

また、新しい道の駅の加工所で作られた特産品を私たちの道の駅でも販売したいと考えています。それぞれの特産品をお互いにPRすることで、両方の道の駅にお客さまが訪れる相乗効果を発揮できると期待しています。

# まちの安全／イベント・募集

## はつらつ健康教室 第2期

簡単な体操や筋力トレーニングを中心とした運動を行い、運動不足の解消と筋力アップを目指します。

**対象** 市内在住の65歳以上で、要介護・要支援認定を受けていない方

**とき** 10月6日(火)～12月22日(火) 計12回  
毎週火曜日 9:30～10:45

**ところ** ウェルネス新庄

**費用** 3,000円(3か月分、申込時に前納)

**定員** 20名程度(先着順)

※以前受講した方も再受講可能ですが、申込多数の場合は初受講の方を優先します。

**応募締切** 9月18日(金)

**申込み** 長寿福祉課

## いきいきセンター作品展示会

いきいきセンター定期教室受講生の作品の展示を行います。ぜひご覧ください。

**出展教室** 陶芸・俳句・パッチワークキルト

**とき** 9月18日(金)～25日(金) 9:30～16:00

**ところ** いきいきセンター1階

▶いきいきセンター

## 人事異動

8月1日付 ※ ( )内は旧所属

**【部長級】** ○市長部局 総合政策企画監(総務省)  
本田知之▽都市整備部長(都市整備部理事) 土谷宏巖▽都市整備部理事兼建設課長事務取扱(都市整備部建設課長) 木村喜哉

▶人事課

## 葛城市敬老会

市内在住で70歳以上の方々へ、多年にわたる社会への貢献に対する労をねぎらうとともに、感謝の気持ちを込めて長寿のお祝いをいたしますので、ぜひご参加ください。

**とき** 9月21日(月)(敬老の日)

午前の部(當麻地区)

受付 9:30 開会 10:00

午後の部(新庄地区)

受付 13:30 開会 14:00

**ところ** 新庄文化会館マルベリーホール

**アトラクション**

- 寺井弁之介(司会)
- 都ひばり(ものまね歌謡ショー)
- 西川のりお・上方よしお(漫才) ほか

▶長寿福祉課



## 萌フェスタ 2015 ～みんなであつなごう地域の輪～

精神疾患や精神障害について知る機会にしませんか?参加費・申込みは不要です。

**とき** 9月19日(土) 10:30～17:00

**ところ** たけまるホール・にぎわい広場

ベルステージ(生駒市北新町10-36)

**内容** 山本浩之氏講演会、生駒台ジュニアプラスバンド演奏、講座「やさしいくすりの話」、授産品販売や作品展示など

☎ 地域活動支援センター コスモールいこま

【☎0743(73)0900】

広告(広告を募集しています。詳しくは、企画政策課まで)

## 患者等搬送乗務員 基礎講習・定期講習

**患**者等搬送乗務員として必要な応急手当に関する知識と技能の修得と、その知識と技能を適正に維持管理するための講習を開催します。

### 基礎講習（2日間の受講が必要）

※初めて受講する方または資格期限切れの方

**とき** 10月31日(土)・11月1日(日)

9:00～17:00

**ところ** 奈良県消防学校

(宇陀市榛原下井足17-2)

### 定期講習（両日とも定員50名）

※基礎講習を受講してから2年以内の方

①**とき** 11月5日(木) 9:00～12:00

**ところ** かしはら安心パーク

(橿原市東竹田町224-1)

②**とき** 11月6日(金) 9:00～12:00

**ところ** 奈良市防災センター

(奈良市八条5丁目404-1)

**対象** ○奈良県広域消防組合管内消防署の認定を受けている患者等搬送事業所の従業員

○奈良県広域消防組合消防本部に患者等搬送事業所としての認定申請を予定している方およびその従業員

**受講料** 無料（テキスト代は別途必要）

**申込方法** 基礎講習・定期講習ともに、6か月以内に撮影した脱帽、正面、上半身の写真（横2.5cm×縦3cm）を2枚持参し、9月14日(月)～10月9日(金)の間に最寄りの消防署で申込みを行ってください。

☎ 奈良県広域消防組合 消防本部 救急部

【☎0744(26)0116】

または葛城消防署 警防課 救急係

### ☎119～火災・救急・救助の統計～

	平成27年7月	平成27年累計
火災	1件	8件
救急	148件	912件
救助	4件	13件

**住宅用火災警報器を設置しましょう！**

▶葛城消防署への問い合わせは、  
一般【☎0745(69)7171】  
火災案内【☎0745(69)9988】

## 9月1日は防災の日

防災の日は、大正12年(1923)9月1日に発生した関東大震災を教訓として、地震や風水害等の未然防止と被害の軽減を図るために設けられました。

平成23年に発生した東日本大震災や台風12号による奈良県南部の大災害は、皆さんの記憶に新しいことと思います。「災害は忘れないうちに、しかも必ずやってくる」とも言われるように、いつ私たちの生命や財産を脅かさないと限りません。災害が発生したときに身の安全を守る冷静な行動がとれるように、家庭や地域で「できるところから」取り組みを始めましょう。

葛城消防署では各自治会や事業所などへ職員を派遣し、防災訓練や応急手当講習会などを実施していますのでお問い合わせください。

## 秋の交通安全県民運動

秋の交通安全県民運動が、9月21日から30日まで次の内容を重点に実施されます。

**運動の基本** 子どもと高齢者の交通事故防止

**運動の重点**

- ①夕暮れ時と夜間の歩行中・自転車乗用中の交通事故防止
- ②すべての座席のシートベルトとチャイルドシートの正しい着用の徹底
- ③飲酒運転の根絶
- ④正しい横断と横断歩行者の保護

葛城市でも期間中、市役所新庄庁舎と當麻文化会館で子どもたちの交通安全ポスターの展示、9月26日(土)13:30から歴史博物館前で自転車の無料点検、9月25日(金)には市内各駅前交通安全街頭啓発活動を行います。 ▶生活安全課

広告

まちの  
ニュース

市政  
ニュース

イベント  
募集

まちの  
安全

子育て  
健康

文化  
教養

情報  
相談





## 中学生ふれあい交流



今年も新庄・白鳳中学校1年生の生徒たちが夏休みを利用して、子育て支援センターや児童館のつどいの広場へ遊びに来てくれました。

ふれあい交流の場では、緊張しながらも自然に子どもとかかわる姿が見られました。初めて乳幼児とかかわった生徒たちは、小さい子を目の前にしてどのように接すればよいか戸惑う姿も。しかし、一緒に過ごすことで自然と子どもたちに声を掛け、抱っこをしたりおもちゃを使って遊んだり、小さい子どもたちと遊ぶことを楽しんでいました。

### ふれあい交流を終えての感想 (抜粋)

- 小さい子どもはあまりしゃべれないので、コミュニケーションをとるのが難しかったです。
- 小さい子どもの言っていることがわからなくて戸惑っていた時に、お母さんが教えてくださって、とても嬉しかったです。
- 小さい子と遊ぶことで心が温かくなった気がします。
- 8か月の赤ちゃんを抱っこさせてもらったら、もちもちしていてかわいいなあと思いました。
- 小さい子と遊んだことで、時間を忘れるくらい楽しい時間を過ごせました。

それぞれの感じ方は違いますが、乳幼児とふれあう体験を通して自分も家族の皆から愛情を注がれて育ててきたことを忘れないでほしいと思います。

★ 10月22日に親子でヨガ、10月30日に親子ふれあい遊びを開催します。詳細は、広報かつらぎ10月号でお知らせします。

	日	月	火	水	木	金	土
9			1	2	3	4	5
	6	7	8	9	10	11	12
	13	14	15	16	17	18	19
	20	21	22	23	24	25	26
	27	28	29	30			

					1	2	3
10	4	5	6	7	8	9	10
	11	12	13	14	15	16	17
	18	19	20	21	22	23	24
	25	26	27	28	29	30	31

■ つどいの広場    ■ わんぱくルーム

■ キンダーランド    ■ ひよこルーム

こあらルーム…9月14日(月)・10月19日(月)

らっこルーム…9月28日(月)・10月26日(月)

おでかけ広場 (ゆうあいステーション2階)

…9月8日(火)・10月20日(火)

9:30～12:00



お話を楽しむ日 10:30～

9月9日(水) 磐城児童館

9月14日(月) 当麻児童館

9月16日(水) 子育て支援センター

10月14日(水) 磐城児童館

10月19日(月) 当麻児童館

10月21日(水) 子育て支援センター

童謡を楽しむ日 10:00～

9月7日(月) 子育て支援センター

10月5日(月) 磐城児童館

★ つどいの広場ではお話を楽しむ日と童謡を楽しむ日があります。どの施設でも参加できます。

広告 (広告を募集しています。詳しくは、企画政策課まで)



高齢者インフルエンザの予防接種が10月1日(木)から始まります。詳しくは、広報かつらぎ10月号でお知らせします。

### 歩こう会のお知らせ

- 万年青年歩こう会  
 9月3日(木) 9:00 出発  
 かるがも会 (2時間程度)  
 9月11日(金) 9:00 出発  
 ○集合は新庄健康福祉センター  
 ○会費・申込みは不要です  
 ○雨天の場合は中止です



## 風しん抗体検査のお知らせ

～将来の妊娠に備えましょう～

妊娠前半期の女性が風しんにかかると、胎児が心疾患や白内障、難聴など「先天性風しん症候群」を発症することがあります。

奈良県が無料で実施する「風しん抗体検査」を受けることで、自身に風しんの発症や重症化を予防できる免疫があるか確認することができます。

### 対象 (①・②に該当する方)

- ①風しん抗体検査を希望し、検査日時時点で県内に住民票がある方
  - ②妊娠を希望する女性 (おおむね50歳まで) または妊娠を希望する女性の配偶者、風しん抗体価が低い妊婦の配偶者
- ※配偶者には、事実上婚姻関係と同様の事情にある方を含むただし、①・②に該当していても次の方は対象外です。
- 過去に風しん抗体検査を受けたことがある方
  - 明らかに風しんの予防接種歴がある方
  - 検査で確定診断を受けた風しんの既往歴がある方

※定期接種の有無は母子健康手帳を確認してください。

**費用** 無料

### 申込方法

奈良県ホームページ ([www.pref.nara.jp/36138.htm](http://www.pref.nara.jp/36138.htm)) をご覧ください。申込期限は平成28年1月31日(日)までです。

☎ 奈良県保健予防課 【☎ 0742 (27) 8612】  
 中和保健所 【☎ 0744 (48) 3037】

### 乳幼児各種健診等の実施日程 (9月10日～10月9日)

事業	対象	とき	受付時間	ところ
予防接種・乳幼児健診問診票等交付会	平成27年8月生まれ	10月5日(月)	9:45～10:00	新庄健康福祉センター
4か月児健康診査	平成27年5月生まれ	10月1日(木)	13:30～14:45	
10か月児健康診査	平成26年10月生まれ	9月10日(木)	13:30～14:45	
2歳6か月児歯科健康診査	平成25年1月23日～平成25年2月28日生まれ	9月14日(月)	予約制	
	平成25年3月1日～平成25年3月27日生まれ	10月5日(月)		
3歳6か月児健康診査	平成24年2月10日～平成24年3月8日生まれ	9月17日(木)	13:30～14:45	
乳幼児健康相談	小学校入学前の乳幼児	9月25日(金) 9月28日(月)	9:30～11:00	
成人健康相談	市内在住の方	9月30日(水)	10:00～11:00	

※年間の予定は健康カレンダーでご確認ください。

まちのニュース

市政ニュース

イベント募集

まちの安全

子育て健康

文化教養

情報相談



## おはなし会

**とき** 9月13日(日) 13:30～  
**ところ** 当麻図書館 おはなしの部屋  
 ◇おはなし：いたずらこうさぎ  
 ◇パネルシアター：つきよのかいじゅう  
 ☆おはなし：魔法のかさ ほか

**とき** 9月26日(土) 14:00～  
**ところ** 新庄図書館 ふれあいルーム  
 ◇紙芝居：葛城の昔ばなし  
 三才池のキツネ  
 ☆おはなし：にんじん だいこん ごぼう  
 ほか

◇小さい子向け  
 ☆大きい子向けプログラム  
 ※おはなしが始まる部屋には入れません。  
 時間に間に合うようにお越しください。

## 新着図書

### 【一般書】

60代の生き方・働き方  
 -第二の人生を楽しむ心得帖-  
 阿部 絢子 当麻館

おうちで台湾スイーツ  
 -かんたん・ヘルシー・おいしい-  
 谷口ももよ 新庄館

芥川賞の謎を解く-全選評完全読破-  
 鵜飼 哲夫 新庄館

### 【児童書】

小学生のまんがことわざ辞典  
 金田一春彦 当麻館

サッカー探偵団-あやかし月夜の宝石どろぼう-  
 藤江じゅん 新庄館

どこどこ迷路の大恐竜時代 島田ちとせ 当麻館

## 葛城っ子スペシャルショット



## みんなで楽しもう！夕涼み会

磐城幼稚園

当園では、『人とのかかわりを大切にしよう』と入園当初から3・4・5歳の縦割り班の活動に取り組んでいます。今年も7月10日に夏のイベント夕涼み会が開かれました。年長児に誘ってもらい、年中・年少と3人組でお楽しみの“仲良しタイム”へ。みんなでダンスやクイズを楽しみました。年長児は



優しく声をかけ、小さい子の面倒を見てくれました。

夕食は午前中に年長児が張り切って作ったカレーライ

ス。白鳳中学校のお兄さん・お姉さんも配膳やおかわりを手伝ってくれました。おかげで色々な話を楽しみながらの食事



タイムとなりました。その後は年長さんの夜店にみんなで参加。楽しい時はあっという間に過ぎていきます。楽しさに心もほぐれ、中学生のお兄さん・お姉さんへの親近感も湧きました。これからも人とのかかわりを通して人の温かさに触れ、思いやりの心を育てていきたいと思ひます。

広告（広告を募集しています。詳しくは、企画政策課まで）



♪みんなで創るピアノコンサート♪

とき 9月13日(日) 開場 13:00  
開演 13:30

ところ 當麻文化会館ホール  
ゲスト 中川奈々子さん(ピアニスト)  
葛城あすなろ合唱団

司会 劇団ロリポップ

主催 葛城市 後援 奈良県

☎ 當麻文化会館

【☎ 0745 (48) 5000】

入場無料!



Osaka Shion Wind Orchestra  
ファミリーコンサート in 葛城

とき 11月21日(土)  
開場 13:30  
開演 14:00

ところ 新庄文化会館マルベリーホール

入場料 全席指定・税込み

一般 1,500円

友の会 1,000円(1会員につき2枚まで)

※未就学児の入場はできません。

主催 葛城市 ☎ 新庄文化会館

★新庄中学校・白鳳中学校吹奏楽部との共演も!

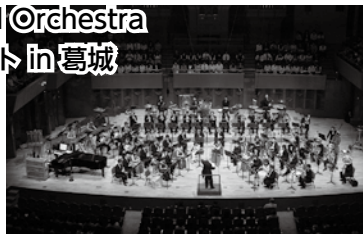

文化会館

ニュース



催し物のご案内

新庄文化会館マルベリーホール

【ベネッセの幼児向け英語コンサート】

English Concert for Kids HELLO, FRIENDS!

とき 9月19日(土) 1回目 13:00  
2回目 15:30

入場料 2,880円(全席指定・税込み)

主催 ベネッセコーポレーション

【特別割引チケットのご案内】

吉田兄弟 三味線だけの世界

とき 12月5日(土) 17:30

入場料 全席指定・税込み

一般 6,000円

友の会 5,500円(1会員につき2枚まで)

※未就学児の入場はできません。

チケット発売日 友の会 9月20日(日)

一般 9月27日(日)

主催 キョードー大阪/葛城市

☎ キョードーインフォメーション

【☎ 0570・200・888】

※詳しくは、新庄文化会館

【☎ 0745 (69) 4600】まで

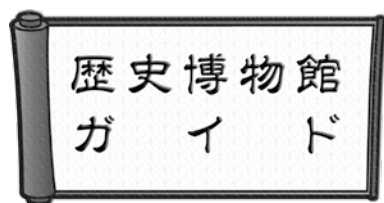

10月16日までは  
常設展のみです



第16回特別展(予告)

『桑山一族  
紀州和歌山城から大和新城へ』

会期 10月17日(土)~11月29日(日)

今から約400年前に桑山氏によって築造された、和歌山城と新庄陣屋の二つの優れた城郭にスポットをあてた、特別展を行います。

元は豊臣秀長の重臣であった桑山重晴は、紀州支配の拠点として和歌山城を築城しました。しかし、その後の関が原合戦で徳川方として軍功を挙げた桑山氏は、その功績により大和布施へ入ることとなり、布施氏の新城跡(現屋敷山)に陣屋を築き、その周囲や城下となる東側一帯に壮大なる陣屋町を建設しました。

本特別展では桑山氏の築いた和歌山城と、新庄陣屋に関する歴史資料を集め、展示品を通して双方の城郭の実態を市民の皆さまにご紹介します。

《展示構成》

- (1)桑山氏和歌山城 (3)新庄陣屋・陣屋町・高田
- (2)その後の和歌山城

ところ 歴史博物館1階 特別展示室

入館料 大人200円 高校・大学生100円  
小・中学生50円(常設展も同じ)

開館時間 9:00~17:00(入館は16:30まで)

休館日 毎週火曜日/第2・第4水曜日

公開講座【第7回葛城学へのいざない】

演題 『郡山城天守台調査からみえること』

平成26年度に実施された大和郡山城天守台の発掘調査の成果など、郡山城についてのお話です。

講師 十文字 健さん(大和郡山市教育委員会)

とき 9月12日(土) 14:00~

ところ 歴史博物館あかねホール

定員 150名(参加無料、電話・窓口で受付)

## 税・保険料の納期

9月は、  
固定資産税(第3期)、  
国民健康保険税・  
後期高齢者医療保険料・  
介護保険料(第3期/普通徴収)  
の納付月です。  
納期限は9月30日(水)です。納  
期内納付にご協力ください。  
口座振替をご利用の方は、納期  
限の日が振替日です。事前に預貯  
金残高の確認をお願いします。  
また、納付書に記載されている  
コンビニでも納付できます。納期  
限を過ぎるとコンビニでは納付で  
きなくなります。ご注意ください。  
▶ 収納促進課・税務課  
保険課・長寿福祉課

## 県立大淀養護学校 体験学習・見学会

### 小学部

**対象・とき** 知的障害のある幼児・  
保護者、幼稚園の教員、保育園の  
保育士、施設の指導員ほか  
10月9日(金) 9:30~12:00  
(来年度就学予定幼児)

### 中学部

**対象・とき** 知的障害のある小学  
6年生・保護者、小学校教員ほか  
10月26日(月)~11月6日(金)  
9:30~13:00

### 教育相談日

日常生活や学習指導、特別支援  
教育に関する相談に応じます。詳  
しくは、お問い合わせください。

☎ 奈良県立大淀養護学校  
【☎ 0747 (52) 7655】  
【✉ ooyodo-ssedu01@kcn.jp】

## 市有地の売却(先着順)

JR大和新庄駅東地区土地区画  
整理地の区画(約220㎡)を1  
区画売却します。

詳しくは、市ホームページをご  
覧ください。

▶ 総務財政課

## 戦没者追悼式

戦没者追悼式を開催します。

**とき** 10月1日(休) 13:30~  
※受付は13:00~

### ところ

新庄文化会館マルベリーホール  
▶ 社会福祉課

## かもきみの湯 敬老企画 次回無料入浴券の配布

**とき** 9月21日(月)(敬老の日)  
営業時間 10:00~23:00  
※最終入浴受付時間 22:00

**ところ** かもきみの湯  
御所市大字五百家333  
【☎ 0745 (66) 2641】

### 対象

当日入浴券または回数券でも  
きみの湯を利用した65歳以上  
(昭和25年以前生まれ)の方に  
次回無料入浴券を配布します。  
※当日は利用できません。

### 実施方法

1階受付で、対象者であることを  
確認できるもの(運転免許  
証、健康保険証等)と当日入浴  
券または回数券を提示してくだ  
さい。

※コピーしたものは不可。

※他のサービスとの併用はできま  
せん。 ▶ 環境課

## ゆうあいステーション 敬老企画 お風呂・プール無料

**とき** 9月19日(土)~21日(月)☎  
10:00~21:00

**対象** 市内在住の60歳以上の方

☎ ゆうあいステーション  
【☎ 0745 (48) 3373】

## 北葛城地区医師会 公開市民講座「難聴と補聴器」

**とき** 9月19日(土) 14:30~  
**ところ** 高田経済会館

(大和高田市大中106-2)

**講師** 県立医科大学 西村忠己さん

**申込み・☎** 北葛城地区医師会  
【☎ 0745 (23) 2431】

## ごみ収集日のお知らせ

新庄地区の以下のごみは  
連休中も通常どおり収集します

9月21日(月)☎: 燃えるごみ

9月22日(火)☎: 燃えるごみ  
不燃ごみ

9月23日(水)☎: 雑誌・段ボール  
缶・ビン・ペッ  
トボトル

ごみは決められ  
た場所に、当日  
朝8時までに出  
してね!



## 市内一斉清掃

10月4日(日)は、市内一斉清掃  
の日です。住みよい美しいまちづ  
くりをめざし、自宅周辺を中心と  
した美化清掃に皆さまのご協力  
をお願いします。 ▶ 環境課

## 伊達荒人ウォーキング教室

**とき** 9月19日(土)  
10:00~11:30

**ところ** ゆうあいステーション

**参加費** 無料

**持ち物** 水・麦茶など

**服装** 運動をしやすい服装

▶ 健康増進課

## 健康キャラバン

**とき** 9月19日(土)  
10:00~12:00

**ところ** ゆうあいステーション

**内容** 体成分分析(体脂肪量・筋  
肉量等)・血管年齢等の測定

▶ 健康増進課

## 霊苑の終日開放

下記の期間、霊苑への通路を終日  
開放します。

9月19日(土) 8時30分~

25日(金) 17時 ▶ 環境課

# Information

情報コーナー & 無料相談

相談	とき	ところ	予約	問い合わせ
人権・行政・心配ごと相談	9月10日(木) 9:00～12:00	新庄庁舎	不要	総務財政課・人権政策課 社会福祉協議会 【☎0745 (48) 3373】 ★忍海集会所は女性の相談員
	9月17日(木) 9:00～12:00	忍海集会所★		
	9月24日(木) 9:00～12:00	當麻文化会館		
人権に関する悩み、行政に対する相談、暮らしの中での心配ごと、専門の相談員が応じます。				
弁護士による法律相談	9月17日(木) 13:00～16:00	新庄庁舎	要予約	企画政策課
	9月24日(木) 13:00～16:00	當麻文化会館		
奈良弁護士会所属の弁護士が、法律に関する相談に応じます。(1回20分)				
中南和 法律相談センター 法律相談	毎週月曜日 13:00～16:00	五條市福祉センター	要予約	奈良弁護士会 【☎0742 (22) 2035】 ※左記以外の会場・日程もあります。 詳しくは、お問い合わせください。
	毎週火曜日 13:00～16:00	桜井市役所		
	毎週木曜日 13:00～16:00	大和高田市総合福祉会館		
奈良弁護士会所属の弁護士が、法律に関する相談に応じます。(1回30分)				
子ども・若者サポート相談	毎週月・木・金・土 (祝日除く) 10:00～12:00・13:00～16:00	當麻文化会館内	要予約	サポートルーム (生涯学習課) 【☎0745 (48) 8639】 <small>ハローササキ</small>
社会生活を営む上で悩みを有する方や家族に、臨床心理士による相談や支援機関の紹介を行います。				
ひとり親家庭の出張就業相談	9月11日(金) 10:00～16:00	當麻庁舎	要予約	子育て福祉課
ひとり親家庭を対象に、就業に関する相談に応じます。				
増改築・耐震相談	9月6日(日) 9:00～12:00	當麻文化会館	不要	葛城市建築組合または都市計画課 藤井本正明 【☎0745 (69) 2753】(當麻) 藤井本 弘 【☎0745 (69) 2877】(新庄)
	9月26日(土) 13:00～17:00	中央公民館		
	10月3日(日) 9:00～12:00	當麻文化会館		
増改築や耐震に備えての相談に応じます。				
消費生活相談	毎週月曜日	10:00～16:00	不要	商工観光課または 御所市役所市民課 【☎0745 (62) 3001】
	毎週木曜日	(12:00～13:00を除く)		
「架空請求」や「悪質商法」などの消費生活に関する相談に応じます。				
手話通訳者の設置	毎週水曜日	13:00～17:00	不要	社会福祉課 【FAX 0745 (48) 3200】
	毎週木曜日	13:00～17:00		
聴覚障害のある方へ、手話通訳者が市役所窓口で手話通訳を行います。※9月23日(水)は25日(金)に振替				

まちのニュース

市政ニュース

イベント募集

まちの安全

子育て健康

文化教養

情報相談

## 今月の 休館・休園日

	9月														10月													
	火	水	木	金	土	日	月	火	水	木	金	土	日	月	火	水	木	金	土	日	月	火	水	木	金	土	日	月
新庄図書館	休						休	休						休							休	※						
當麻図書館	休						休	休						休							休	※						
新庄文化会館	休						休	休						休							休							
當麻文化会館	休						休	休						休							休							
歴史博物館	休						休	休						休							休							
相撲館	休	休					休	休						休	休						休	休						
當麻スポーツセンター	休						休	休						休							休	休						
コミュニティセンター	休						休	休						休							休							
中央公民館	休						休	休						休							休							
ふるさと公園	休	休					休	休						休	休						休	休						
葛城山麓公園							休	休						休							休	休						休
いきいきセンター						休							休								休							休
ゆうあいステーション☆						休							休								休							休
寺口ふれあい集会所☆	休					休	休						休	休							休	休						休
忍海集会所☆					休	休							休	休							休	休						休

※ 整理休館日

☆ 市民サービスコーナーとおたがいさまサポートハウスを開設しています。

市民サービスコーナーでは、住民票の写し・印鑑登録証明書の発行や市役所との相談連絡業務、

おたがいさまサポートハウスでは、買い物支援・健康管理支援業務を行っています。

ゆうあいステーションの市民サービスコーナーは、月・火曜日が休み(祝日の場合は開設)です。





# 葛城人

「わたしたち、かつらぎびと」  
葛城ゆかりのキラリと輝く人を紹介します

## 當麻寺練供養の雅楽隊！ 雅楽の魅力を 次の世代へ伝えたい

### 竹村 隆信さん Takemura Ryushin

1949年、香芝市生まれ。明願寺住職。  
奈良葛城楽所雅遊会楽頭。66歳。



◆竹村さん（前列中央）と雅遊会の皆さん  
（写真提供：奈良葛城楽所雅遊会）

平安時代から現代に伝えられる雅楽は、日本に古来からある歌や舞と大陸から伝わった音楽が融合し完成した日本最古の音楽です。また、世界最古のオーケストラとも言われています。三種の管楽器と三種の打楽器、二種の弦楽器で表現される音色は、私たちが幽玄の世界に誘ってくれます。

奈良葛城楽所雅遊会は、県内の雅楽奏者たちがそれぞれの技術を磨くため、1988年に設立されました。現在は約20名の会員が雅楽を学び、雅楽をもっと身近に感じてもらうと幼稚園や保育所、小学校での演奏会

も行っています。

雅遊会の楽頭を務める竹村隆信さんは、香芝市の明願寺の住職。40代から雅楽を学び始めたと話す竹村さんは管楽器を担当しています。

「最初は思うように音が出せず、苦労しましたね。私は管楽器の笙と横笛を学びましたが演奏できるようになるまでそれぞれ半年かかりました。師匠から見よう見まねでコツをつかもうと練習に励みました」

毎年5月14日に當麻寺で行われる練供養会式で雅楽隊を務

めるのも雅遊会の皆さん。

竹村さんは「練供養も雅楽も代々大切に受け継がれてきたものなので、身が引き締まる思いですね。洋楽と違って雅楽には指揮者がいないので、他の奏者たちと呼吸を合わせて演奏できるように心がけています」と話します。

「聴く人にどこか懐かしさを感じさせてくれる音色、それが雅楽の魅力だと感じています。これからも多くの人に演奏を披露し、雅楽の魅力を伝えていきたいですね」



### ならマルシェ 2015 「音楽のちから」

葛城青年会議所が主催する「ならマルシェ」。県内の有名飲食店が大和高田市に大集結！さざんかホールで同時開催の「音楽のちから」には雅遊会の皆さんが出演し、舞楽「蘭陵王」を披露する予定です。

と き 9月13日(日) 11:00～16:00

と ころ 大和高田市さざんかホールとその周辺

入場無料！

詳しくは、nara-marche.com 【☎0745 (22) 2689】

雅遊会ブログ bugaku.blog.so-net.ne.jp

バンビシヤス奈良のバスケットボール教室！



今月の一枚

新しい学校給食センターが完成し、試食会が開催されました。表紙の写真は試食会のメニューの八宝菜やシューマイなど。私も撮影後に試食させていただきました。今年も猛暑が続きました。9月は恒例の市民体育祭。カメラマンとして参加します！

編集後記

人の動き 8月1日現在（前月比）

男	17,761人	(+27人)
女	19,302人	(+30人)
合計	37,063人	(+57人)
世帯数	14,023戸	(+46戸)