

ともに創り、ともに生きるまち葛城

広報

かつらぎ

2017

6

Vol.153

1400年の歴史「最古の国道」
竹内街道・横大路（大道）日本遺産認定

子育ての助けあい
ファミリー・サポート・クラブ会員募集

1013回目となる當麻寺練供養
境内は大勢の参拝客で埋め尽くされました



わたゆみづか
宿場町の面影が今も残る綿弓塚（竹内）



ながお
竹内街道の起点となる長尾神社（長尾）



1400年に渡る悠久の歴史を伝える「最古の国道」
たけのうち よこおおじ
竹内街道・横大路（大道）
日本遺産に認定！



平成 29 年度日本遺産認定証交付式

大 阪府・奈良県の10市町
村から認定申請してい
た「1400年に渡る悠久
の歴史を伝える「最古の国道」
竹内街道・横大路（大道）
」が平成29年度の日本遺産
に認定されました。今回の認
定申請は、街道沿線の葛城市
を含む10市町村（大阪市、堺
市、松原市、羽曳野市、太子
町、葛城市、大和高田市、橿
原市、桜井市、明日香村）と
大阪府・奈良県の連携組織「竹
内街道・横大路（大道）活性
化実行委員会」で行ったもの
です。

従来の世界遺産登録や文化財制定は…

個々の遺産を「点」として指定・保存
「保存」重視

点在する遺産を「面」として活用・発信
「活用」重視
パッケージ化した文化財群を一体的に PR

ストーリー



地域の歴史的魅力や特色を通じて我が国の文化・伝統を語るストーリーを「日本遺産」として文化庁が認定し、様々な文化財を総合的に活用する取り組みを支援する制度です。
ストーリーを語る上で欠かせない魅力溢れる有形や無形の様々な文化財群を地域が主

体となって総合的に整備・活用し、国内だけでなく、海外へも戦略的に発信します。
従来の世界遺産登録や文化財指定は「点」として指定・保存することが目的ですが、日本遺産は、地域に点在する遺産を「面」として活用し、発信することで、地域活性化を目指します。

日本遺産とは

竹内街道・横大路（大道）のストーリー概要

タイトル

1400年に渡る悠久の歴史を伝える「最古の国道」
竹内街道・横大路（大道）
ストーリーの概要
春分と秋分の日、太陽は三輪山から昇り、二上山を超えて大阪湾に沈む。このことから、推古天皇21年（613年）に東西の直線で敷設された幅20mを超える大道（竹内街道・横大路）は、太陽の道と言われる。
古代には、大陸からの使節団が難波宮から飛鳥京を訪れ、先進技術や仏教文化を伝えた。
中世には経済都市を結び、近世には伊勢参りの宿場町としての賑わいを見せ、場所ごとに様々な表情を浮かべる。1400年の歴史の移り変わりを周辺の歴史遺産を通して感じさせる日本最古の国道。それが竹内街道・横大路（大道）なのである。

竹内街道・横大路とは

日本書紀に「推古天皇21年（613年）難波ヨリ京（飛鳥）ニ至ル大道ヲ置ク」と記されており、歴史上初めて整備された最古の国道と言えます。この大道は、のちに大阪府堺市から葛城市の長尾神社までに至る道が「竹内街道」、長尾神社から桜井市の初瀬街道へ繋がる道が「横大路」と呼ばれるようになります。

この竹内街道は、古代には仏教などの文化や最新の技術を伝える「外交の道」として栄えました。中世には、町を結び物資を運ぶ「経済の道」として、江戸時代になると、大阪と奈良から伊勢へ結ぶ「信仰の道」へと役割を変化させていき、様々な人や物・文化がこの道を行き交いました。
作家・司馬遼太郎は幼少期を過ごしたこの地について、著書『街道をゆく』で、「古代のシルク・ロードともいうべき道」と綴っています。

阿古市長にインタビュー

竹内街道は、時代によってさまざまな意味があります。竹内で生まれ育った私にとって竹内街道とは「生活の道」です。幼少期には、小川でホタルやどじょうを捕まえたりして遊んでいました。また、父親や近くの年配の方から、司馬遼太郎と遊んだ話や川の水力を使って産業が発達した話を聞きました。

竹内街道の日本遺産認定をきっかけに、今後より多くの人が葛城市を訪れてくれるように期待しています。

相撲や當麻寺、笛吹神社など葛城市にあるたくさんの魅力を巡ってもらえるように、環境の整備やPRに取り組みたいと思います。



春の1日を満喫 公園まつり

5月3日、屋敷山公園一帯で各種団体協力のもと葛城市公園まつりが開催されました。

当日は好天に恵まれ、恒例の模擬店やフリーマーケットは多くの人で賑わいました。また、野外イベント会場では、リスボン上田による技と笑いのショーや日本こままわし協会の実演、フラダンス、よさこい鳴子踊りなどが行われ、会場は大歓声に包まれました。



千年の伝統行事 當麻寺練供養

5月14日、當麻寺で伝統行事「練供養」が執り行われました。練供養は正式には「しょうじゅうらいごうねりくよう聖衆来迎練供養えしき会式」といい、奈良時代の右大臣の娘、中将姫が二十五菩薩に迎えられ成仏した伝承を表しています。1013回目となる今年も、境内では大勢の参拝者が式を見守りました。





おひさま堆肥を使った寄せ植えコンテスト 入賞者発表

3月27日～4月8日、ゆうあいステーション・新庄庁舎・中央公民館でおひさま堆肥を使った寄せ植えコンテストを実施しました。

今年も会場で皆さまにご協力いただいた一般投票の集計の結果、最優秀賞 中岡博明さん、優秀賞 下村靖弘さん、優秀賞 清水知子さんが受賞されました。



最優秀賞 「庭園の春」 中岡博明さん（南道穂）



キッズポリスが宣言 「交通ルールを守りましょう！」

4月14日、高田警察署から1日キッズポリスに委嘱された忍海幼稚園の園児7名が、交通安全啓発活動のため葛城市役所を訪れました。園児たちは「大人たちに飲酒運転や信号無視などをしないでルールを守って安全運転するようにお願いしたり、自分たちも道路で遊んだり飛び出したりしないようにします」と宣言しました。

ごみを拾って二上山をきれいにしよう！ 二上山岳のぼり

4月23日、岳のぼり（主催：二上山美化促進協議会）が行われました。岳のぼりは、元来は農事の始まるこの時期に二上山に登り豊作を祈願する行事でしたが、現在はごみを拾いながら山頂を目指し二上山の美化を通じて郷土の自然を見直そうと、二上山が位置する葛城市・香芝市・大阪府太子町をあげて行われています。今年は1847名が参加し、山頂からの美しい眺めを満喫しました。



5月9日「アイスクリームの日」 園児にアイスクリームプレゼント

5月9日、浄正院保育園の園児161人に市内乳製品業者の「ラッテたかまつ」からアイスクリームが振る舞われました。

「アイスクリームの日」は、東京アイスクリーム協会（現在の日本アイスクリーム協会）が消費拡大を願い、制定されました。園児たちは「バニラアイス大好き、美味しい、もっと食べたい」と笑顔で話していました。



まちの
ニュース

市政
ニュース

イベント
募集

まちの
安全

子育て
健康

文化
教養

情報
相談

国民健康保険からのお知らせ

- 整骨院・接骨院のかかり方
- 医療保険の切替え手続き
- ジェネリック医薬品の差額通知
- もし交通事故に遭ったら…

▶ 保険課

整骨院・接骨院（柔道整復師）のかかり方

近年、整骨院・接骨院にかかる方が多くなり、柔道整復師から国民健康保険（以下、国保）への施術件数・請求額も増加傾向にあります。

施術の内容により、医療保険が使えるものと使えないものがあります。医療保険を使って整骨院・接骨院にかかった場合、受診された方が支払うのは右記の表の年齢区分のとおりで、残りは国保が負担しています。

このまま国保の負担が増え続けると、国民健康保険税の増額にもつながりますので、整骨院・接骨院にかかる場合は次の注意点をご確認ください。適正な受診をお願いします。

医療保険が使えない場合

- 日常生活による単純な疲労や肩こり・腰痛
- 加齢（けがによるものではない）からくる痛み
- 症状の改善がみられない長期の施術（漫然とした施術）
- 脳疾患後遺症、神経痛、リウマチなどの慢性病からくる痛みやしびれ
- スポーツなどによる筋肉疲労・筋肉痛

医療保険が使える場合

- 骨折、不全骨折（ひび）、脱臼、打撲および捻挫（骨折や脱臼の場合は応急手当の場合を除き、医師の同意が必要です）

広告（広告を募集しています。詳しくは、企画政策課まで）



年齢区分	医療費 受診者の負担	国保の負担
小学校入学前	2割	8割
小学校入学後～ 70歳未満	3割	7割
70歳以上	1割～3割	9割～7割

整骨院・接骨院にかかる際の注意点

- 負傷原因を正しく伝えましょう
- 領収証を受け取り、大切に保管してください
- 療養費支給申請書の内容を確認し、委任欄への署名（押印）は自分でしましょう

整骨院・接骨院は医療保険を使って施術を行った場合、1か月ごとに「療養費支給申請書（以下、申請書）」を提出することになっています。この申請書は施術を受けた被保険者に代わって、保険適用分の費用（療養費）を保険者に請求する委任状になっています。施術内容を確認した被保険者の署名（押印）がある場合のみ、保険者から整骨院・接骨院へ療養費が支払われます。

申請書の内容について、

- 負傷名、負傷原因は正しいか
 - 施術内容・回数は合っているか
 - 支払った金額（領収証の金額）と自己負担額（申請書の金額）が合っているか
- 以上の点を確認し、委任欄に署名（押印）をしてください。

医療保険の切替えには手続きが必要です

就職や扶養認定により、国民健康保険から勤務先等の医療保険に切り替わった場合、保険課への届け出が必要です。会社等からの手続きは行われませんので、ご注意ください。

届け出に必要なもの

- 国民健康保険被保険者証
- 印鑑
- 勤務先等から新しく交付された被保険者証

6月1日～7日は水道週間です 身近な水資源 大切に使いましょう

▶水道課

あたりまえ そんなみずこそ

たからもの

(平成 29 年度水道週間スローガン)



水道について理解と認識を深めてもらうことを目的として、水道週間が全国一斉に行われます。

蛇口をひねればいつでも、好きなだけきれいな水を送り続ける水道。この水道はライフラインとして、とても大切な働きをしています。

しかし、この水道も毎日の暮らしの中では、あまりにも身近すぎて価値観が損われているのではないのでしょうか。水需要が高まるこれからの時期、皆さん一人ひとりが水を大切に使うよう心掛けましょう。

水道料金の支払いは口座振替で！

口座振替(口座からの自動引き落とし)にすると、

- 納付書による支払いに比べて、金融機関等へ出向く手間や支払い忘れがなく便利です。
- 水道料金等の振替日は偶数月の10日、休日の場合はその翌営業日です。

※クレジットカードによるお支払いはできません。

申込方法

次の①～③を下記の金融機関にお持ちになり、備え付けてある「口座振替依頼書」に必要事項を記入し、金融機関の窓口へ提出してください。

- ①金融機関の通帳(口座番号がわかるもの)
- ②通帳の届け印
- ③「水道使用量のお知らせ」または「納入通知書兼領収書」

※下水道を使用している場合は、この届け出により下水道料金も口座振替されます。

口座振替ができる金融機関(各本支店)

南都銀行・リソナ銀行・三菱東京UFJ銀行・近畿大阪銀行・大和信用金庫・奈良中央信用金庫・奈良県農業協同組合・第三銀行・ゆうちょ銀行(郵便局)

ジェネリック医薬品の差額 お知らせ

葛城市国民健康保険被保険者で、ジェネリック医薬品に変更した場合で1ヶ月の調剤負担額が安くなる方に「ジェネリック医薬品(後発医薬品)に関するお知らせ」を送付しています。

「ジェネリック医薬品に関するお知らせ」は、服用されている先発医薬品からジェネリック医薬品に切り替えた場合の自己負担額の差額をお知らせするものです。

○ジェネリック医薬品とは

先発医薬品と同じ有効成分を持つ医薬品です。

※ジェネリック医薬品への切り替えにあたっては、主治医や薬剤師に十分にご相談ください。

ジェネリック医薬品に関する問い合わせは…

コールセンター【☎0120・53・0006】

受付時間 9:00～17:00

(土・日・祝日・年末年始は休業)

もし交通事故に遭ったら…

交通事故による傷病の場合でも、医療保険を使うことができます。ただし、その際は保険課へ届出をしてください。いったん国保が負担した額を、後日、加害者等へ請求します。

届け出に必要なもの

- 国民健康保険被保険者証
- 交通事故証明書
- 印鑑

示談は慎重に！

保険課へ届け出る前に示談が成立していたり、加害者から治療費を受け取っていたりすると、国保では治療を受けられませんのでご注意ください。

また、届け出後に加害者と示談を結ぶ場合は、必ず保険課への連絡をお願いします。

交通事故に遭った場合

警察に連絡…必ず警察に連絡し、事故の確認を受けましょう。

相手の確認…相手の氏名、住所、連絡先、車のナンバー、免許証、加入保険等を確認しましょう。



まちの
ニュース

市政
ニュース

イベント
募集

まちの
安全

子育て
健康

文化
教養

情報
相談

霊苑墓地の使用者を募集します

▶環境課

申請資格 葛城市に住所(1年以上継続して居住)または本籍(1年以上)を有する方。ただし、墓地の使用は1世帯につき1区画とし、すでに使用許可のある世帯は資格がありません。

受付期間 6月5日(月)～19日(月)
9:00～17:00(土・日を除く)

受付場所 環境課(新庄庁舎)

申請方法 墓地使用許可申請書(環境課窓口で配布)に必要な事項を記入・押印し、住民票謄本(全部記載)または戸籍謄本と附票を添付し、受付期間中に申請してください。ただし、申請は本人またはその家族に限ります。募集区画は、新規の墓地・返還の墓地(A-8区画・B-9区画・C-4区画)で、どちらかの申し込みとします。

予納金 受付期間中に納入してください。

墓地使用および使用地の決定

7月5日(水)13:30に市役所で抽選し決定します。

使用料および管理費

使用料は予納金を差し引いた残額を、管理費は3年分(前納)を許可証交付時に納入してください。

区分	区画面積	使用料	管理費(3年分)	予納金
A	0.9×1.8m	27万円	6,480円	7万円
B	1.8×1.8m	45万円	9,720円	12万円
C	3.6×1.8m	90万円	16,200円	25万円

許可証交付期間

7月19日(水)～26日(水) 9:00～17:00
(土・日を除く)

グリーンセンターからのお願い

本年4月からの分別収集にご協力頂き、ありがとうございます。

容リプラ、古布を出していただく場所ですが、コンテナを出す場所に出してください。なお、容リプラやペットボトルの回収は、燃えるごみ及び古紙の収集後となりますので、ご理解・ご協力をお願いします。

市内一斉清掃のお礼

5月21日、区長をはじめ各区民の皆さんの協力により市内一斉清掃を実施しました。道路や水路などの草引きや土砂あげなどを行い、市内の美化にご協力ありがとうございました。また、実施にあたり葛城市建設業協会及び市内協力業者からダンプ等の車両提供を希望する地区へボランティアでご協力いただきました。▶環境課



家庭用生ごみ処理機 購入費用を補助します

家庭用生ごみ処理機を購入した方に、補助金を交付しています。

一般ごみの年間排出量の約3割以上を生ごみが占めているとも言われており、生ごみ減量化に、家庭用電気生ごみ処理機などを用いた一般家庭での取組みが、大変重要になってきています。また、生ごみを有効利用することによって堆肥などの資源にもなります。

交付対象者 市内に住所を有している方で、購入した処理機を設置し、適正に維持管理ができ、処理機により堆肥化されたものを、適正に管理することができる方
補助金の額 購入価格(消費税込み)の1/2に相当する額(ただし限度額は30,000円)

申請方法 申請書(環境課の窓口で配布)に領収書を添えて市役所環境課へ提出してください。▶環境課

広告(広告を募集しています。詳しくは、企画政策課まで)



平成 29 年度から市・県民税に適用される 主な税制改正

○給与所得控除の上限額が引き下げられます。

	上限額が適用される給与収入	給与所得控除の上限額
現行	1,500 万円	245 万円
平成 29 年度	1,200 万円	230 万円
平成 30 年度～	1,000 万円	220 万円

○国外に居住する親族に係る扶養控除等の書類の添付が義務化されます。

所得税の確定申告や市民税の申告で、国外に居住する親族に係る扶養控除・配偶者控除・配偶者特別控除・障害者控除の適用を受けようとする方は、「親族関係書類及び送金関係書類（日本語の翻訳文も必要）」の添付または提示が必要です。

▶ 税務課

6 月は市・県民税（第 1 期）の納付月です

納税通知書が 6 月 16 日頃を過ぎてもお手元に届かない場合は、税務課までご連絡ください。納期限は 6 月 30 日(金)です。納期内納付にご協力ください。

口座振替をご利用の方は、納期限日が振替日になっています。事前に預貯金残高の確認をお願いします。

▶ 税務課・収納促進課

はつらつ健康教室 受講生募集！

簡単な体操や筋力トレーニングを中心に運動不足の解消と筋力アップを目指します。

対象 市内在住の 65 歳以上の方

とき 7 月 4 日～9 月 26 日 毎週火曜
(全 12 回) ※ 8 月 15 日は休み
9:30～10:45

ところ ウェルネス新庄

費用 3,000 円(3ヶ月分、初回受講時に全納)

定員 25 名(先着順)

※以前受講した方も再受講可能ですが、申込み多数の場合は初受講の方を優先します。

※1年以内に健康診断などを受けていない方は、事前に健康診断などを受けてください。

申込み期間 6 月 12 日(月)～21 日(水)

申込み・ 長寿福祉課地域包括支援センター (電話受付可)

児童扶養手当・特別児童扶養手当の 金額が変わります

消費者物価指数の変動に応じて金額を改定する物価スライド制により、0.1%の引き下げとなりました。平成 29 年 4 月分から金額が下記のとおりです。

		平成 29 年 3 月分まで	平成 29 年 4 月分から
児童扶養 手当	全部支給	第 1 子 42,330 円	▶ 42,290 円
		第 2 子加算額 10,000 円	▶ 9,990 円
		第 3 子以降加算額 6,000 円	▶ 5,990 円
	一部支給	第 1 子 42,320 円 ～ 9,990 円	▶ 42,280 円 ～ 9,980 円
		第 2 子加算額 9,990 円 ～ 5,000 円	▶ 9,980 円 ～ 5,000 円
		第 3 子以降加算額 5,990 円 ～ 3,000 円	▶ 5,980 円 ～ 3,000 円
特別児童 扶養手当	1 級	51,500 円	▶ 51,450 円
	2 級	34,300 円	▶ 34,270 円

▶ 子育て福祉課

児童手当受給者の皆さまへ 児童手当現況届を提出してください

児童手当を受給している方は、6 月中(土・日を除く)に児童手当現況届を子育て福祉課に提出してください。

この届は、受給者の前年の所得状況と、6 月 1 日における養育状況など、児童手当を引き続き受ける要件があるかどうかを確認するためのものです。対象の方には、現況届の用紙を送付します。

現況届の提出がない場合、受給資格があっても手当を受けることができなくなりますので、必ず提出してください。

▶ 子育て福祉課



まちの
ニュース

市政
ニュース

イベント
募集

まちの
安全

子育て
健康

文化
教養

情報
相談

6月23日～29日は男女共同参画週間です

平成29年度キャッチフレーズ「男で^{まる}〇、女で^{まる}〇、共同作業で^{にじゅうまる}〇」

▶人権政策課

「男女共同参画社会基本法」の公布・施行日を記念し、毎年6月23日から29日までの1週間を「男女共同参画週間」と定めています。

男性と女性が、職場で、学校で、地域で、家庭で、それぞれの個性と能力を發揮できる「男女共同参画社会」を実現するためには、政府や地方公共団体だけでなく、国民のみなさん一人ひとりの取組みが必要です。身近にいる女性が活躍することは、家庭や地域が元気になることに繋がります。

「男女共同参画週間」を機会に、私たちの身近にいる女性のことや、私たちのまわりの男女のパートナーシップについて考えてみませんか？

展示 (6月19日～30日)

「パパ流はじめての育児講座」

の活動写真等

ところ 中央公民館ロビー

男女共同参画に関する図書

ところ 新庄図書館・當麻図書館

特設コーナー

葛城市・子育て女性就職相談

子育てをしながら仕事を探す方の相談を受け、ハローワークの職員が個人の状況に応じた情報提供やアドバイスをします。

とき 6月28日(水) 13:00～15:30

ところ こども・若者サポートセンター
(當麻保健センター内)

申込受付 6月21日(水)までの9:00～17:00
※土・日を除く。

当日の相談が円滑に行えるように、できるだけ電話・FAXでの予約をお願いします。なお、予約なしでも相談に応じます。託児が必要な方は予約時に申し出てください。

申込み・問 人権政策課 (忍海集会所内)
【☎0745 (63) 1431】【FAX0745 (65) 2502】

フェミニストカウンセラーによる「女性の悩みの相談」

仕事、家庭、夫婦、生き方、心と体のことなど、不安や悩みをひとり抱え込んでいませんか。フェミニストカウンセラーが悩みを伺い、気持ちや感情の整理をお手伝いします。お気軽にご相談ください。相談は無料、秘密厳守です。(要予約)

とき 毎月第3木曜日 (平成30年3月まで)
14:00～17:00

ところ こども・若者サポートセンター
(當麻保健センター内)

相談方法 個別面接による相談

申込み・問 人権政策課 (忍海集会所内)
【☎0745 (63) 1431】【FAX0745 (65) 2502】



毎月11日は人権を確かめあう日です

奈良県市町村人権・同和問題啓発活動推進本部 葛城市人権問題啓発活動推進本部

てんいち先生



平成 29 年の各大字区長を紹介します

5月1日現在（敬称略）

▶企画政策課

林 西 南 新 新 豊 忍 北 笛 柿 東 西 南 北 疋 辨 中 寺 大 南 葛 新
 堂 辻 花 町 村 村 海 花 堂 本 室 室 道 道 田 之 戸 口 屋 藤 木 庄
 丸 井 柏 花 小 高 川 吉 楳 生 坂 坪 下 小 宮 田 杉 辻 北 岡 尾 田
 山 森 井 内 走 木 本 井 原 野 本 井 村 柴 崎 仲 村 北 山 上 中
 孝 武 雅 勉 俊 正 隆 守 幸 泰 勉 繁 重 一 勝 祥 宏 豊 恵 正 清 邦
 昭 昭 則 雄 年 三 正 典 雄 和 夫 宏 康 悟 和 俊 博 隆 男

加 新 染 今 勝 當 大 八 尺 木 長 竹 兵 太 南 南 脇 笛 梅 山 平 山
 守 在 野 今 根 麻 畑 川 土 戸 尾 内 家 田 今 新 田 田 吹 室 口 岡 田
 枚 増 下 大 石 安 寺 石 吉 生 橋 菊 伏 葛 仲 吉 巽 松 上 高 岡 住
 岡 井 村 武 田 川 田 井 田 新 川 本 江 見 本 嶋 井 田 原 松 本 野
 秀 富 吉 克 正 義 惣 利 謙 勲 博 柳 國 延 正 篤 卓 民 鶴 雄 幸
 樹 昭 昭 誠 之 雄 一 典 征 友 作 雄 光 男 博 己 生 明 嗣 男

平成 28 年度 情報公開・個人情報保護制度の運用状況

情報公開制度

情報公開制度の利用状況

開示請求件数	50
開示申出件数	9

公文書開示請求の決定状況

開示	32	部分開示	10	不開示	8
不存在	0	取下	0	審査中	0

実施機関別の処理状況

実施機関名	開示請求件数	開示請求処理内容						審査請求
		開示	部分開示	不開示	不存在	取下	審査中	
市長	40	27	8	5	0	0	0	
教育委員会	5	3	1	1	0	0	0	
選挙管理委員会	0	0	0	0	0	0	0	
監査委員	0	0	0	0	0	0	0	
公平委員会	0	0	0	0	0	0	0	
農業委員会	0	0	0	0	0	0	0	
固定資産評価審査委員会	0	0	0	0	0	0	0	
水道事業管理者	0	0	0	0	0	0	0	
議会	5	2	1	2	0	0	0	
合計	50	32	10	8	0	0	0	

個人情報保護制度

個人情報取扱事務の届出件数

実施機関名	件数
市長	382
教育委員会	76
選挙管理委員会	11
監査委員	3
公平委員会	3
農業委員会	6
固定資産評価審査委員会	1
水道事業管理者	17
議会	12
合計	511

個人情報の開示請求等の状況

開示請求件数	3	
決定状況	開示	0
	部分開示	0
	不存在	3
審査請求	0	

▶総務財政課

まちの
ニュース

市政
ニュース

イベント
募集

まちの
安全

子育て
健康

文化
教養

情報
相談

春季市民 スポーツ大会 結果

(4月16日～30日)



(敬称略)

軟式野球

優勝 葛城クラブ
準優勝 葛城ドリームス
第3位 東洋アルミニウム

ソフトボール

優勝 大和葛城SC
準優勝 奈良葛城体育会
第3位 ドロコンズ

バレーボール

優勝 新庄クラブ
準優勝 7up
第3位 当麻ひまわり

バスケットボール

男子
優勝 新庄クラブ
準優勝 Renkers
第3位 カラーホエール

テニス

男子ダブルス
優勝 中 公宏 (八川)
津田 直人 (竹内)
準優勝 川越 正嗣 (薑)
畑中 寛之 (新村)
第3位 堀田 晋也 (疋田)
吉田 尚史 (疋田)
// 押方 利治 (疋田)
原田 直也 (薑)

女子ダブルス

優勝 吉村さち代 (八川)
西川登志恵 (寺口)
準優勝 中 真紀子 (八川)
堀田 明美 (疋田)
第3位 榊井かおり (當麻)
津田 浩子 (竹内)

混合ダブルス

優勝 堀田 晋也 (疋田)
堀田 明美 (疋田)
準優勝 津田 直人 (竹内)
津田 浩子 (竹内)
第3位 秋井 一輝 (南今市)
西川登志恵 (寺口)
// 森 昭博 (薑)
大岡 幸代 (薑)

男子シングルス

優勝 堀田 晋也 (疋田)
準優勝 後藤 栄晴 (薑)
第3位 秋井 一輝 (南今市)
// 西川 竜矢 (新庄)

女子シングルス

優勝 堀田 明美 (疋田)
準優勝 津田 浩子 (竹内)

第3位 堀田 沙織 (疋田)
// 榊井かおり (當麻)

男子壮年シングルス

優勝 藤井 秀章 (薑)
準優勝 細谷 幸三 (東室)
第3位 中村 吉夫 (疋田)
// 中村 一也 (忍海)

ソフトテニス

一般男子ダブルス

優勝 喜多 聡 (疋田)
石井 基博 (北花内)
準優勝 和田 健二 (忍海)
北原 勝正 (林堂)

第3位 大谷 良文 (林堂)
中川 拓之 (北花内)

一般女子ダブルス

優勝 神坂 由枝 (疋田)
林谷みつ子 (南道穂)
準優勝 樋口 稔乃 (當麻)
西本 和子 (大屋)

第3位 小柴佐知子 (北道穂)
平山 敏美 (疋田)

中学生男子ダブルス

優勝 森川 晃行 (笛堂)
谷本 直優 (新庄)
準優勝 岸田 快翔 (北花内)
坪井 聖 (西室)

第3位 森田 翔 (南道穂)
松岡 誠也 (南藤井)
// 早川 海翔 (南道穂)
岡田 秀太 (北花内)

中学生女子ダブルス

優勝 堀田 沙織 (疋田)
坂口 心優 (北花内)
準優勝 竹森 美波 (北花内)
高市 典佳 (北花内)

第3位 三木香弥菜 (葛木)
杉本 美花 (笛堂)
// 濱西香奈江 (南花内)
本田陽菜乃 (葛木)

グラウンド・ゴルフ

男子の部

優勝 田原 隆應 (林堂)
準優勝 高垣 清雄 (新在家)
第3位 畠山 正 (疋田)

女子の部

優勝 坂上ツルエ (林堂)
準優勝 吉川 寿美 (北花内)
第3位 辻本 淳子 (葛木)

バドミントン

男子ダブルス1部

優勝 古匠 元気 (八川)
七田 和男 (新庄)
準優勝 田川 敦之 (東室)
増井 紀良 (西室)

第3位 南 伸明 (笛堂)
市川 佳洋 (尺土)

// 和田 多持 (中戸)
宮城 陽一 (北花内)

女子ダブルス1部

優勝 中尾 由紀 (疋田)
北川 昌代 (尺土)
準優勝 堀川 晴世 (北道穂)
和田由香梨 (中戸)

第3位 中嶋 恵子 (勝根)
広辻 玲子 (南今市)

// 小林美貴子 (北花内)
佐藤はるみ (北花内)

混合ダブルス1部

優勝 古匠 元気 (八川)
北川 昌代 (尺土)
準優勝 中井戸資廣 (南道穂)
市川みづ穂 (尺土)

第3位 穂積 完聡 (疋田)
市川 佳洋 (尺土)

// 高谷 誠 (加守)
小林美貴子 (北花内)

男子ダブルス2部

優勝 富岡 桂子 (太田)
竹下 安代 (八川)
準優勝 杉田 善紀 (今在家)
赤木 基延 (疋田)

第3位 蔡 春花 (當麻)
明石 理佐 (加守)

// 宮崎 奨 (疋田)
會 友吾 (長尾)

女子ダブルス2部

優勝 和田 七重 (竹内)
落合 知子 (長尾)
準優勝 長屋 和子 (尺土)
大下 久美 (染野)

第3位 園田マツ子 (兵家)
青木 智子 (葛木)

// 東野 弘子 (尺土)
新内寿美子 (加守)

混合ダブルス2部

優勝 吉田 裕三 (加守)
青木 智子 (葛木)
準優勝 杉田 善紀 (今在家)
広辻 玲子 (南今市)

第3位 赤木 基延 (疋田)
落合 知子 (長尾)

// 宮崎 奨 (疋田)
竹下 安代 (八川)

小学生ダブルス

優勝 神山 穂 (今在家)
吉田 歩花 (長尾)
準優勝 田原 瑠菜 (長尾)
宮本 実佳 (北花内)

第3位 東 美月 (長尾)
前枝祐里奈 (長尾)

// 仲 祥汰 (當麻)
甲村 飛龍 (東室)

小学生シングルス

優勝 宮本 実佳 (北花内)
準優勝 西前 咲良 (長尾)
第3位 藪中 彩美 (當麻)
// 巽 龍之介 (勝根)

ゲートボール

優勝 蔵内 隆 (西辻)
亀井 清美 (尺土)
高橋 幸子 (加守)
植本 薫 (當麻)

準優勝 高丸 進 (染野)
山本 明光 (新在家)

岡嶋 貞一 (當麻)
第3位 勝浦 光彦 (尺土)

弓場 千里 (辨之庄)
高谷 啓介 (新在家)

卓球

ダブルス1部

優勝 亀田 幸秀 (八川)
長島 正英 (長尾)
準優勝 藤枝 昇山 (八川)
志茂 寛俊 (薑)

第3位 野田 祥平 (加守)
吉田 侑矢 (加守)

// 村上 慶多 (加守)
高橋 京秀 (加守)

男子シングルス1部

優勝 志茂 寛俊 (薑)
準優勝 亀田 幸秀 (八川)
第3位 西川 寛人 (加守)
// 長島 正英 (長尾)

女子シングルス1部

優勝 樋口 晴代 (長尾)
準優勝 塚原 菜緒 (當麻)
第3位 小磯 要子 (八川)
// 石井 美羽 (長尾)

ダブルス2部

優勝 野田 泰史 (加守)
山田 太陽 (加守)
準優勝 樋口 晴代 (長尾)
西川 裕子 (八川)

第3位 塚原 菜緒 (當麻)
赤野 世奈 (加守)

// 山岡美代子 (疋田)
田淵 芳枝 (長尾)

男子シングルス2部

優勝 大植 民生 (今在家)
準優勝 山田 太陽 (加守)
第3位 大谷 凪 (長尾)
// 中尾 勝治 (南道穂)

女子シングルス2部

優勝 西川 孝子 (忍海)
準優勝 中尾美津子 (南道穂)
第3位 野田 洋子 (加守)
// 竹下キクエ (兵家)

▶ 体育振興課

広告 (広告を募集しています。詳しくは、企画政策課まで)

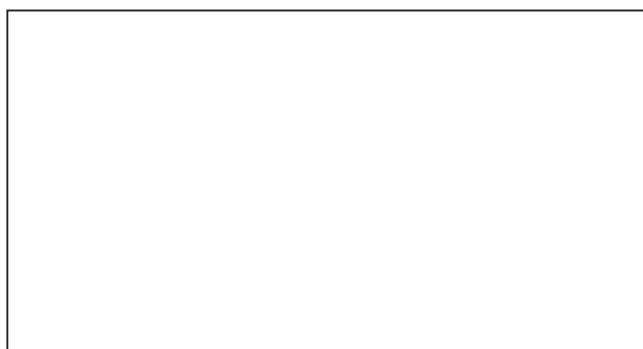
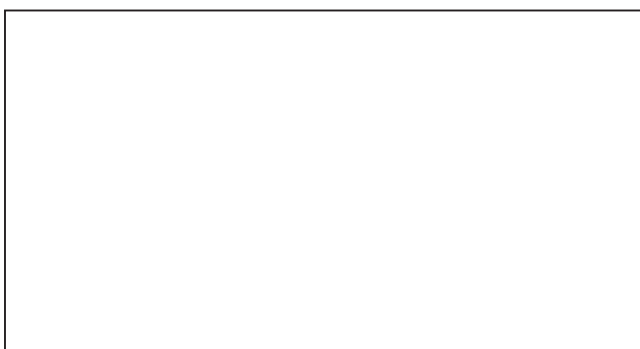

まちの安全／イベント・募集

6月4日～10日は危険物安全週間です

全国統一標語

「あなたなら無事故の着地 決められる！」

毎年6月第2週を「危険物安全週間」として、危険物の保安に対する意識の高揚及び啓発を全国的に推進します。危険物を取り扱う事業所の方は、日頃の作業を再確認し、安全な貯蔵、取り扱いをお願いします。家庭の身近なものでは、ガソリン・灯油・軽油・塗料・接着剤・消毒用アルコールなどがあります。危険物の周囲ではみだりに火気を使用せず、保管についても容易に転倒しないような安全な場所を選ぶなど、細心の注意を払ってください。

危険物とは？

- 火災発生の危険性が大きい物
- 火災拡大の危険性が大きい物
- 消火の困難性が高い物



☎119～火災・救急・救助の統計～

	平成29年4月	平成29年累計
火災	2件	9件
救急	139件	571件
救助	2件	8件

住宅用火災警報器を設置しましょう！

- ▶葛城消防署への問い合わせは、
 一般 ☎0745 (69) 7171
 火災案内 ☎0180 (99) 7552

高齢者の皆さまからの作品を募集します

▶長寿福祉課

高齢者作品展

高齢者の生きがいと健康づくりを推進するため、高齢者作品展を開催します。

皆さまからの作品をお待ちしています。

対象 市内在住で満60歳以上の方

種別 日本画・洋画・書・工芸・手芸・写真

出品 1人1点 **作品規格** 特に無し

提出期限 7月21日(金)

作品受付 長寿福祉課

展示場所 ゆうあいステーション2階

展示期間 7月28日(金)～8月4日(金)
 10:00～12:00 13:00～16:00

※7月31日(月)は休館日です。

※作品は、壊れないように個別包装してください。

第46回 奈良県高齢者美術展

奈良県高齢者美術展が、奈良県文化会館で、8月下旬に開催されます。

この美術展への出品は、サイズ等の規格が定められています。出品を希望する方には、詳細を定めた出品規定書をお渡しします。

出品 1部門につき1人2点

※作品は、壊れないように個別包装してください。

出品料 1点につき1,000円

申込期限 6月30日(金)

申込み・問 長寿福祉課



広告（広告を募集しています。詳しくは、企画政策課まで）

まちの
ニュース

市政
ニュース

イベント
募集

まちの
安全

子育て
健康

文化
教養

情報
相談



	日	月	火	水	木	金	土
6					1	2	3
	4	5	6	7	8	9 <small>新庄</small>	10
	11	12	13 <small>當麻</small>	14	15	16	17
	18	19	20	21	22	23 <small>新庄</small>	24
	25	26	27 <small>當麻</small>	28	29	30	

							1
7	2	3	4 <small>當麻</small>	5 <small>新庄</small>	6	7	8
	9	10	11	12	13	14	15
	16	17	18	19	20	21 <small>新庄</small>	22
	23	24	25 <small>當麻</small>	26	27	28	29
	30	31					

■つどいの広場 ■わんぱくルーム
 ■おでかけ広場 ■ひよこルーム
 こあらルーム…6月12日(月)・7月19日(水)
 らっこルーム…6月26日(月)・7月24日(月)
 ※7月6・13日の子育て支援センターのつどいの広場はお休みです。

お話を楽しむ日 10:30～
 6月14日(水) 磐城児童館
 6月19日(月) 當麻児童館
 6月21日(水) 子育て支援センター
 7月5日(水) 磐城児童館
 7月10日(月) 當麻児童館
 7月12日(水) 子育て支援センター

童謡を楽しむ日 10:00～
 6月5日(月) 當麻児童館
 7月3日(月) 磐城児童館

★つどいの広場ではお話を楽しむ日と童謡を楽しむ日があります。どの施設でも参加できます。

お楽しみ土曜日

とき 7月8日(土) 10:00～
ところ 當麻スポーツセンター
 ※詳しくは広報かつらぎ7月号・市ホームページに掲載します。

ファミリー・サポート・クラブ 会員募集

援助会員…子どもの預かりなど子育ての手伝いをする会員 (下記の講習会の受講が必要)

利用会員…子育ての助けをしてほしい会員

利用料金 1時間 600円～800円

- ※利用日・利用時間によって変わります。
- ※料金は利用会員が援助会員に直接支払います。

申込み

援助会員…6月5日(月)から受け付けます。
 利用会員…随時登録可能です。
 ※印鑑と顔写真(縦3cm×横2.5cm)が必要です。
 ★登録・受講希望の方は、子育て支援センター【☎0745 (69) 5241】までお申し込みください。

説明会・講習会

とき		内容		ところ
6月28日(水)	13:00～	説明会	説明会(両会員希望者対象)	新庄健康福祉センター 2階ボランティア室
	13:30～	講習会	児童(小学生)のかかわり方について	
	15:00～		子どもの病気について	
6月30日(金)	13:30～		乳幼児のかかわり方について	
6月30日(金)	15:00～		子どもの事故防止と応急処置について	
	7月3日(月)	13:30～	子どもの遊びと手作りおもちゃ	
15:00～			発達が気になる子どもの理解と支援について	

※講習会は援助会員対象ですが、利用会員の方も受講できます。



医療機関で受ける胃・大腸・前立腺がん・肝炎ウイルス検診の受付が始まります

がんは検診で早く見つけてしまえば、完治できるものもあります。自覚のないうちに定期的ながん検診を受けることが、がんの早期発見につながります。

胃・大腸がん検診は40歳以上、前立腺がん検診は50歳以上が対象です。

肝炎ウイルス検診は、40歳以上であれば一生涯に一度、無料で受けられます。

受診を希望する方は、新庄健康福祉センターまたは當麻保健センターまで、受診票を取りにお越しください。

☎新庄健康福祉センター
【☎ 0745 (69) 9900】



結果がでる！鍵田式運動塾

対象 市内在住の19歳以上の方でウォーキングなど有酸素運動の参加に支障のない方

講師 鍵田 忠芳（健康運動指導士）

とき 6月9日(金)
13:30～15:30（受付13:15）

ところ 當麻スポーツセンター

持ち物 屋内シューズ・水・タオル

申込み 新庄健康福祉センター

【☎ 0745 (69) 9900】

※初回参加者は、筋肉量や脂肪量などがわかる「体組成」を測定します。

誰でも参加できるウォーキング

かるがもの会

とき・ところ 6月9日(金)

新庄健康福祉センター

楽しく歩こう会

とき・ところ

6月8日(木) JR北花内コミュニティセンター

6月23日(金) 新庄健康福祉センター

6月27日(火) 當麻スポーツセンター

万年青年歩こう会

とき・ところ

7月5日(水) 新庄健康福祉センター

※いずれも9時出発、会費・申込み不要、雨天中止。



乳幼児各種健診・予防接種等の実施日程

事業	対象	とき	受付時間	ところ
7か月児教室	平成28年10・11月生まれ	7月3日(月)	予約制	新庄健康福祉センター
1歳6か月児健康診査	平成27年11月7日～平成27年12月8日生まれ	6月26日(月)	13:30～14:45	
2歳6か月児歯科健康診査	平成26年10月26日～平成26年11月28日生まれ	6月22日(木)	予約制	
3歳6か月児健康診査	平成25年11月4日～平成25年11月23日生まれ	6月29日(木)	13:30～14:45	
乳幼児健康相談	小学校入学前の乳幼児	6月16日(金) 6月19日(月)	9:15～10:45	
成人健康相談	市内在住の方	6月21日(水)	10:00～11:00	

※年間の予定は健康カレンダーでご確認ください。

まちの
ニュース

市政
ニュース

イベント
募集

まちの
安全

子育て
健康

文化
教養

情報
相談

【葛城歌壇短歌講座】

短歌の基本を学び、あなたの想いを三十一文字に詠んでみませんか。

対象 大人 (25名)

とき 7月5日(水) 13:30～15:30

ところ 新庄図書館学習室

講師 英保志郎氏 (葛城歌壇選者・短歌結社「音聲」代表)

参加費 無料

※短歌の添削をご希望の方は、6月18日(日)までに新庄図書館へ提出してください。

申込み・問 新庄図書館

【図書館講座・あかちゃんといっしょに】

対象 1歳前後の赤ちゃんと保護者 (15組)

とき 6月29日(水) 10:00～10:30

ところ 新庄図書館ふれあいルーム

講師 井村和世氏 (葛城市家庭相談員・元葛城市立幼稚園主任)

プログラム 楽しい手あそび、絵本の紹介

申込み・問 新庄図書館

【大人のための 絵本とおはなしのひととき】

対象 大人 (どなたでも参加できます)

とき 6月23日(金) 10:00～

ところ 当麻図書館 2階研修室

プログラム おはなし、手あそび ほか

問 当麻図書館



新着図書

【一般書】

どんな時でも人は笑顔になれる

渡辺 和子 当麻館

昭和のできごと思い出クイズ 500問

柘出版社 新庄館

猫と暮らすインテリア 朝日新聞出版 新庄館

【児童書】

10分で読める大わらい落語

土門トキオ 新庄館

ホッキョクグマの赤ちゃん

前川 貴行 当麻館

やさいのがっこう ピーマンくんゆめをみる

なかや みわ 当麻館

おはなし会

とき 6月18日(日) 13:30～

ところ 当麻図書館 おはなしの部屋

◇おはなし: 口の大きな蛙の子

☆絵本: すきです ゴリラ ほか

とき 6月24日(土) 14:00～

ところ 新庄図書館 ふれあいルーム

◇紙芝居: はえとりぐものはっちゃん

☆おはなし: こすずめのぼうけん ほか

◇小さい子向け ☆大きい子向けプログラム

※おはなしが始まると部屋には入れません。時間に間に合うようにお越しください。



葛城っ子スペシャルショット

元気いっぱいS (新庄) K (北) Y (幼稚園) 37!

新庄北幼稚園



した。

年長児は、入園式以降新入園児のお世話に大忙しの毎日でしたが、はりきって優しくかかわってくれていました。そのおかげで、新入園児もすっ

4月11日に新入園児26名(年中児18名・年少児8名)を迎え、賑やかに2017年度がスタートしま

かり幼稚園に慣れ、わくわくパーティー(誕生会)にも楽しく参加し、砂場でも年長児と一緒に元気いっぱい遊ぶことができました。これからも、異年齢の子ども同士のかかわりを大切に、子どもたちが成長できるように幼稚園生活を進めています。



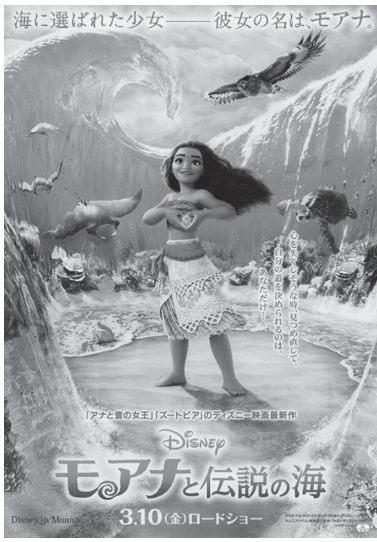

Kiroro コンサート 2017

とき 8月6日(日) 開場 15:30 開演 16:00

ところ 新庄文化会館 マルベリーホール

入場料 全席指定・税込み

一般 5,500円

友の会 5,000円 (1会員2枚まで)

※3歳以上は有料。3歳未満は保護者膝上鑑賞無料。

チケット発売日

一般窓口販売 6月10日(土) 10:00 ~

一般電話予約 6月10日(土) 13:00 ~

友の会先行電話予約 6月3日(土) 10:00 ~

主催 葛城市 新庄文化会館

当麻文化会館映画鑑賞会

モアナと伝説の海

とき 7月1日(土) 開場 13:30 上映 14:00

ところ 当麻文化会館ホール (500席)

入場料 無料 ※入場整理券が必要

入場整理券は当日 12:30 ~ (1人4枚まで)

主催 葛城市 当麻文化会館

催し物のご案内

写団葛城写真展

とき 6月30日(金)~7月3日(月)

主催 写団葛城

ところ 新庄文化会館 展示室

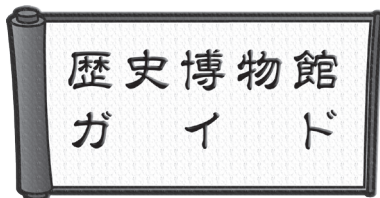

公開講座【葛城学へのいざない】

演題『葛城氏の地域開発戦略

—忍海地域の果たした役割を考える—

講師 青柳泰介さん (奈良県立橿原考古学研究所)

とき 6月10日(土) 14:00 ~

ところ 歴史博物館 2階

あかねホール

定員 200名 (参加無料)

申し込み 電話または事前に

窓口で受付

歴史博物館キャラクター

『ヒメいよ』



春季企画展《開催中》

『石光山古墳群と忍海』

葛城市忍海の南側丘陵地に位置する石光山古墳群

は、古墳時代に発展をみる忍海地域の様子を明らかに

にするうえで、重要な位置をしめるものと考えられています。当企画展では、昭和47年に実施された当古墳群の発掘調査成果をご紹介します、黎明期の忍海地域の様子を迫ります。

とき 6月18日(日)まで

ところ 特別展示室

入館料 大人 200円

高校・大学生 100円

小・中学生 50円

(常設展も同じ)

とき 6月18日(日)まで

ところ 特別展示室

入館料 大人 200円

高校・大学生 100円

小・中学生 50円

(常設展も同じ)

(常設展も同じ)

開館時間 9:00 ~ 17:00 (入館は16:30まで)

休館日 毎週火曜日 / 第2・第4水曜日



まちの
ニュース

市政
ニュース

イベント
募集

まちの
安全

子育て
健康

文化
教養

情報
相談

願い事を書いた短冊を募集しています

「七夕」という小字が残る太田では、毎年7月7日に「棚機祭」が開催され、願い事を書いた短冊をつけたササ飾りが棚機の森へ奉納されています。市では、奉納する短冊を募集しています。願い事を書いた短冊は、相撲館に持参または郵送してください。

締め切り 7月6日(木)

☎相撲館 【☎ 0745 (48) 4611】
〒 639-0276 當麻 83-1

けはや法要

とき 7月1日(土)9:00～12:00

ところ 相撲館・蹴速塚

内容 現役力士安全祈願ならびに物故力士追善法要・市内小学生による「ワンパク相撲大会」・相撲未経験者による相撲体験・相撲甚句の披露・相撲字実演「ワンパク相撲大会」「相撲体験」の参加希望者は6月16日(金)までに相撲館へ申し込んでください。

☎相撲館 【☎ 0745 (48) 4611】

中途失明者等生活訓練事業

県では、中途失明者等の視覚障害者に対して、将来の生活の方途を見出すために必要な助言、指導と自立生活に必要な前訓練としての歩行訓練、コミュニケーション訓練等を行い、社会参加の促進を図っています。

対象 県内に居住する在宅の重度の視覚障害者

実施方法 対象者の家庭に指導員を派遣します。

費用 不要(教材等の実費は対象者の負担になることがあります)

※希望する方は、6月23日(金)までに、社会福祉課へ申し込んでください。申込者が予定人数を上回った場合は、新規の方を優先します。

▶ **社会福祉課**

吉野川分水の通水

6月1日(木)～9月20日(水)の間、吉野川分水の通水が行われます。通水期間中の事故防止のため、下記のことにご協力をお願いします。

○吉野川分水幹線水路へ立ち入らないこと。

○水路構造物、特に樋門、土砂ゲート、余水吐ゲートなどに手を触れないこと。

○水路内へ汚物、木片、石、塵芥、草などを投げ込まないこと。

○地域内の河川は、急激な流量の増減が予想されるので、十分注意すること。

分水止水予定表

土用干し期間(7日間)

7月18日～24日

平日止水日(水・木曜日計12日間)

6月28・29日

7月5・6・12・13日

8月9・10・16・17・23・24日

▶ **農林課**

臨時福祉給付金(経済対策分) 申請受付は6月30日まで

臨時福祉給付金の申請書は3月中旬頃、該当と思われる方に郵送しています。期間を過ぎると受付できませんので、お早めに申請してください。

申請期間 6月30日(金)まで

9時～17時 ※土・日を除く

※郵送の場合は6月30日必着

申請窓口 新庄庁舎1階市民ホール・當麻庁舎1階市民相談室

▶ **社会福祉課**

正田・東和苑絆の会 第8回 絆展

とき 6月10日(土)9:30～16:30

6月11日(日)9:30～15:00

ところ 東和苑コミュニティセンター

内容 正田・東和苑絆の会による絵画・写真展を開催します。

①絵画(水彩、パステル、油絵等)

②俳画(文化交流による特別企画)

☎ 【☎ 0745 (69) 3498】(小立)

補助犬貸与希望者の募集

県では、身体障害者の自立と社会参加の促進を図るため、「身体障害者補助犬貸与事業」を実施します。希望の方は6月23日(金)までに社会福祉課へ申し出てください。なお、申請者に対する貸与は、下記の条件をもとに補助犬訓練事業者と協議し適否を決定します。

貸与の条件

(盲導犬・介助犬・聴導犬共通)

①18歳以上で、県内に1年以上居住している方。

②補助犬を使用することにより就労等社会活動への参加の促進に効果が認められる方。

③所定の訓練を受け、本人または世帯において補助犬を適切に管理することができる方。

④障害者支援施設またはこれに類する施設に入所していない方。

⑤家屋の所有者または管理者から補助犬の飼育の承諾を得ることができる方。

(盲導犬) 視覚障害1級

(介助犬) 肢体不自由1級・2級

(聴導犬) 聴覚障害2級

膠原病医療講演会と 医療相談会

とき 6月25日(日)

13:00～16:30(受付12:00～)

ところ 奈良県社会福祉総合センター5階大会議室(橿原市大久保町320-11)

資料代 500円

医療講演 「全身性強皮症とシェーグレン症候群」

藤本隆先生(奈良県立医科大学附属病院リウマチセンター長)

医療相談 藤本隆先生(奈良県立医科大学附属病院)・井上隆智先生(大野記念病院)・金山良春先生(金山内科クリニック)

申込み 6月20日(火)まで

【☎・FAX 0744 (42) 0699】(大森)へ。

Information

情報コーナー＆無料相談

相談	とき	ところ	予約	問い合わせ
人権・行政・心配ごと相談	6月 8日(木) 9:00～12:00	新庄庁舎	不要	総務財政課・人権政策課 社会福祉協議会 【☎0745 (48) 3373】 ★忍海集会所は女性の相談員
	6月 15日(木) 9:00～12:00	忍海集会所★		
	6月 22日(木) 9:00～12:00	当麻文化会館		
人権に関する悩み、行政に対する相談、暮らしの中での心配ごと、専門の相談員が応じます。				
弁護士による法律相談	6月 15日(木) 13:00～16:00	新庄庁舎	要予約	企画政策課
	6月 22日(木) 13:00～16:00	当麻文化会館		
奈良弁護士会所属の弁護士が、法律に関する相談に応じます。(1回 30分)				
中南和 法律相談センター 法律相談	6月 8日(木) 13:00～16:00	新庄庁舎	要予約	奈良弁護士会 【☎0742 (22) 2035】 ※左記以外の会場・日程もあります。 詳しくは、お問い合わせください。
	毎週月曜日 13:00～16:00	五條市福祉センター		
	毎週火曜日 13:00～16:00	桜井市役所		
奈良弁護士会所属の弁護士が、法律に関する相談に応じます。(1回 30分)				
子ども・若者サポート相談	平日 9:00～17:00 (第2・第4土曜は事前予約者のみ)	子ども・若者サポートセンター	※	子ども・若者サポートセンター ハローサンキュー 【☎0745 (48) 8639】
	妊娠・出産・子育て・不登校・自立(ニート・ひきこもり)等の悩みに臨床心理士・保健師・保育士・社会福祉士など専門職が対応します。※相談内容によっては予約が必要になります。まずは、お電話ください。			
ひとり親家庭の出張就業相談	6月 9日(金) 10:00～16:00	当麻庁舎	要予約	子育て福祉課
ひとり親家庭を対象に、就業に関する相談に応じます。				
増改築・耐震相談	6月 4日(日) 9:00～12:00	当麻文化会館	不要	葛城市建築組合または都市計画課 藤井本正明 【☎0745 (69) 2753】(当麻) 藤井本 弘 【☎0745 (69) 2877】(新庄)
	6月 24日(土) 13:00～17:00	中央公民館		
	7月 2日(日) 9:00～12:00	当麻文化会館		
増改築や耐震に備えての相談に応じます。				
消費生活相談	毎週月曜日 10:00～16:00 (12:00～13:00を除く)	当麻庁舎	不要	商工観光課または御所市役所市民課 【☎0745 (62) 3001】
	毎週木曜日	御所市役所		
「架空請求」や「悪質商法」などの消費生活に関する相談に応じます。				
手話通訳者の設置	毎週水曜日 13:00～17:00	新庄庁舎	不要	社会福祉課 【FAX 0745 (48) 3200】
	毎週金曜日 13:00～17:00	当麻庁舎		
聴覚障害のある方へ、手話通訳者が市役所窓口で手話通訳を行います。				
おもちゃ病院	6月 19日(月) 10:00～14:00 (受付は13:00まで)	中央公民館	不要	環境課
	おもちゃドクターが壊れたおもちゃを無料で修理してくれます。(部品代は実費)			

まちのニュース

市政ニュース

イベント募集

まちの安全

子育て健康

文化教養

情報相談

今月の 休館・休園日

	6月												7月																					
	木	金	土	日	月	火	水	木	金	土	日	月	火	水	木	金	土	日	月	火	水	木	金	土	日	月	火	水						
	1	2	3	4	5	6	7	8	9	10	11	12	13	14	15	16	17	18	19	20	21	22	23	24	25	26	27	28	29	30	1	2	3	4
新庄図書館						休						休	休						休							休	休	※				休		
当麻図書館						休						休	休						休							休	休	※				休		
新庄文化会館						休						休	休						休							休	休					休		
当麻文化会館						休						休	休						休							休	休					休		
歴史博物館						休						休	休						休							休	休					休		
相撲館						休	休					休	休						休	休						休	休					休	休	
当麻スポーツセンター						休						休	休						休							休	休					休		
コミュニティセンター						休						休	休						休							休	休					休		
中央公民館						休						休	休						休							休	休					休		
ふるさと公園						休	休					休	休						休	休						休	休					休	休	
葛城山麓公園						休						休	休						休							休	休					休		
いきいきセンター						休						休							休							休						休		
ゆうあいステーション						休						休							休							休						休		

※整理休館日

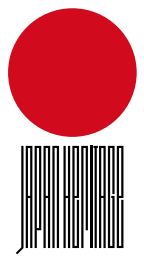

日本遺産 竹内街道・横大路（大道）

今回日本遺産に認定された「竹内街道・横大路（大道）」は奈良県と大阪府の10市町村、57の文化財で構成され葛城市には6つの文化財等があります。1400年の歩みに思いを馳せながら、歴史の面影をたどってみませんか。

竹内街道

大阪府堺市から長尾神社に至る全長約30kmの街道である。難波の港に着いた最新の文化や技術もこの道を通して飛鳥へ運ばれた。



横大路

西日本各地から渡辺津で船を降りた人の伊勢参りへの道として賑わう。大阪と大和国との商業流通の生活の道でもある。



竹内峠

江戸時代、お陰参りの道として人々が竹内峠を往来した。1876年に峠の改修工事が行われ、南大阪と大和を結ぶ重要な道として整備された。



當麻寺

681年當麻国見により現在地に建立されたと伝わる。奈良時代、當麻曼荼羅が中将姫によって一夜にして織り成されたことと伝わる、中将姫伝説ゆかりの地。



長尾神社

東に向かえば横大路や伊勢街道、西に向かえば竹内街道と長尾街道が交わり、交通の要であったことから、古くから旅の安全を祈願する旅人に信仰された。



石光寺

創建は飛鳥時代後期と考えられている。昔この地に毎夜に光る石があり、それを刻み弥勒三尊仏とし御堂が建立され、石光寺と名付く。

かつて聖徳太子は隋の皇帝煬帝に宛てて「日出する処の天子、書を日没する処の天子に致す。」と書いた国書を小野妹子に託した。飛鳥の都から難波を経て遣隋使を送り、また、大陸からの使者を迎えたこの道は、脈々と流れる歴史の中で様々な「人」「物」「文化」が行き交い、時代に応じて少しずつその役割を変えつつも今も生き続ける。



人の動き 5月1日現在（前月比）

男	17,845人	(- 16人)
女	19,390人	(+ 16人)
合計	37,235人	(± 0人)
世帯数	14,354戸	(+ 23戸)