

ともに創り、ともに生きるまち葛城

# 広報 **かつらぎ**

2017

10

Vol.157



P6 大切な1票、忘れず投票  
10月22日(日) 葛城市議会議員選挙

P12 秋の葛城を歩こう  
ウォーキングイベント

運動会の練習「パラバルーン」  
當麻第一保育所

# 認知症の方を 地域で温かく支えるために

もしも、自分が認知症になったら…。  
あなたの家族や大切な人が認知症になったら…。  
あなたの頼れる人や場所はありますか？

65歳以上の約4人に1人が認知症またはその予備軍で、  
葛城市の認知症高齢者数は約1,500人です。

(平成28年10月時点)

困ったときにみんなで支え合える地域であるために、  
まずは認知症を正しく理解し、その予防法や地域での  
見守りについて考えてみましょう。



## 認知症のこと、正しく知っていますか？

脳の細胞が様々な原因で死んでしまい、または  
異変が起きて働きが悪くなるために、日常生活や  
対人関係に支障をきたす脳の病気です。

その原因の多くは、アルツハイマー病などの「変  
性疾患」や脳の血管が詰まって一部の細胞が死ぬ  
「脳血管性認知症」です。



これにより起こる記憶障害、理解・判断力の障  
害、感情表現の変化などは多くの方に見られる症  
状です。

さらに人によっては、心の状態や性格・環境な  
どにより、うつ状態、徘徊、妄想などの症状が現  
れる方もいます。

認知症は放っておくと症状が悪化しますが、中  
には他の病気が原因であることも考えられます。

早期に発見し、適切な治療や対応をすることで  
症状を軽くしたり、進行を遅らせることができま  
す。

## 認知症チェックリスト

- 直前にしたことや話したことを忘れてしまう
- 何度も同じことを聞いたり話したりする
- 財布や鍵など物を置いた場所がわからなくなることがある
- 買い物に行く度に同じものを買ってくる
- 財布の中が小銭でいっぱいだ（お金の勘定ができない）
- 好きだったことに興味や関心がなくなった
- この半年から1年で物忘れが目立ってきた

➡ 該当する場合は、医療機関等に相談してみましょう。

※このチェックリストの結果だけで認知症の診断はできません。  
あくまでも認知症を疑うための目安です。





## 認知症 サポーターの証

### 「認知症サポーター」とは？

認知症について正しく理解し、偏見を持たず、認知症やその家族を温かく見守る「応援者」です。何か特別なことをする人ではありません。認知症サポーター養成講座を受けた方には、オレンジリングが配布され、「認知症サポーター」となります。

#### ～認知症サポーター養成講座 受講生募集～

**対象** 市内に住む人や事業所など、5人以上の団体

**内容** 認知症の基礎知識（症状や関わり方など）に関する講座（約1時間30分）

※会場は申込者でご準備ください。

**申込み** 長寿福祉課地域包括支援センター

## 「認知症カフェ」で悩みを共有してリフレッシュ♪

葛城市では市内2ヶ所で認知症カフェを実施しています。認知症の方やその家族同士で気軽におしゃべりしませんか。

認知症  
カフェ

- ◆認知症の方も安心して過ごせる場です。
- ◆認知症の方の介護をされておられる方の相談場所です。
- ◆認知症の方を支える地域の方の勉強の場です。

認知症の方やその家族に関わらず、認知症を勉強したい！地域で支えたい！という方、ぜひお越しください。



### 認知症カフェ ぐりーんの輪



#### 無料送迎

##### ところ

デイサービス  
ぐりーん  
(林堂 404-1)

##### とき

毎月第1金曜日/  
第4水曜日  
18時～21時  
※変更になる場合  
あり。

**費用** 200円（おやつ・飲み物付き）  
大人も子どもも地域と一緒に支える、  
世代を超えたコミュニケーションの場です！  
**☎**【☎ 080 (2529) 8261】（あさひ）

### 憩いの喫茶 ふえふき



#### 無料送迎

**ところ** デイサービスセンター 笛吹  
(笛吹 546-1)

**とき** 毎月 第2/第4日曜日 13時～16時  
※変更になる場合あり。

**費用** 100円（おやつ・飲み物付き）

認知症予防体操や認知症についての勉強会などを行っています！

**☎**【☎ 0745 (43) 5076】（まんだ）





## 林堂に新しい公園が完成しました！

8月27日、吸収源対策公園緑地事業において「林堂公園」の整備事業が完了し、開園式が行われました。この事業は、地球温暖化対策として温室効果ガスの吸収に役立つ公園緑地を整備するものです。地域の人々のふれあいの場だけではなく、防災公園としての機能もあり、災害用トイレや避難場所が整備されています。開園式には、122名が参加し、その後の懇親会で、公園の完成をお祝いしました。

## けはや相撲教室から2名が出場 全日本小学生相撲優勝大会関西ブロック大会

8月27日、長浜サンドーム（滋賀県長浜市）で「第30回全日本小学生相撲優勝大会関西ブロック大会」が開催され、「けはや相撲教室」の高橋一虎さん（新庄小5年）と中井良祐さん（新庄小4年）が奈良県代表として出場しました。惜しくも全国大会出場はなりませんでしたが、中井選手は「来年は奈良県で開催なので、これからも稽古に励み地元で結果を残したい」と意気込みを話していました。



## バレーボール全国大会出場決定！ 葛城ジュニア

9月2日、スポーツ少年団全国交流大会予選会奈良県決勝大会が開催されました。ブロックで優勝した6チームが争い、葛城ジュニアは順調に勝ち進んでいきました。決勝戦では1セット目を先取されましたが、2、3セット目を取り返し、逆転で勝利しました。6年ぶりの全国大会出場です。部員たちは全国大会までに更にレベルアップできるよう、決意新たに日々練習に励んでいます。

## 緑のカーテンコンテスト入賞者発表

地球温暖化防止に役立つ緑のカーテンを普及するため、ゴーヤの苗を150世帯と公共施設10ヶ所に配布し、緑のカーテンコンテストを行いました。

<家庭部門> (敬称略)

最優秀賞 伊藤 克美 (林堂)

優秀賞 宮崎 正博 (兵家)・和田 博美 (葛木)

<一般部門>

最優秀賞 医療法人向聖台会 當麻病院

優秀賞 医療法人友愛会 デイケアかつらぎ



# 防災行政無線戸別受信機

## 全世帯に無料配布します



サイズ：(高さ) 15cm×(幅)  
22cm×(奥行) 7.5cm  
重さ：約 1kg

### ① 配布時期のお知らせ

配布時期は、地区ごとで異なり、市ホームページ、有線放送・防災行政無線、回覧板等でお知らせします。また、地区ごとに説明会を開催する予定です。



回覧板



配布に関する説明会

### ② 配布の方法

## 設置作業者がお家へお伺いします！



#### いつ？

あらかじめ、お知らせします。

#### 誰が？

市から依頼している設置業者【日本無線株式会社】がお家へお伺いします。設置業者は、右の腕章(黄色)を着用しています。



#### 作業時間

約 30 分 (屋外アンテナを設置しない場合)

#### 戸別受信機の設置場所

設置方法は据置が標準です。あらかじめ、戸別受信機を設置する場所を決めておいてください。

なお、壁掛にすることもできます。(壁掛の場合、壁に穴をあけて壁掛用部材を木ネジで固定します。)

※電波が弱く安定して受信できない場合、受信良好な場所へ変更をお願いする場合があります。

※近くに電源コンセントが必要です。(概ね 3m 以内)

※本体アンテナで受信できない場合、屋外アンテナを設置します。屋外アンテナを外壁に設置し、エアコン用ダクト穴等を通し、室内の戸別受信機まで配線します。

#### 現在使用中のスピーカー・戸別受信機について

使用できなくなりますので、原則撤去します。

旧新庄町地区にお住まいの方は室内の有線ケーブル、旧當麻町地区にお住まいの方はケーブルと外部アンテナ(ある方のみ)も撤去します。

#### 不在の場合

訪問時に不在の場合は、郵便受け等に「ご不在連絡票」を投函します。

「ご不在連絡票」に記載された電話番号へ連絡し、再訪問日の調整をお願いします。

ご不在連絡票

▶生活安全課

まちの  
ニュース

市政  
ニュース

イベント  
募集

まちの  
安全

子育て  
健康

文化  
教養

情報  
相談



10 / 22

# 葛城市議会議員選挙

**投票日** 10月22日(日) 7:00～20:00

**告示日** 10月15日(日)

**期日前投票** 10月16日(月)～10月21日(土)  
(不在者) 期日前投票は8:30～20:00

**開票時間** 10月22日(日) 21:00開始(予定)

**開票場所** 葛城市民体育館(南藤井17番地)

## 投票できる人

次の要件をすべて満たし、選挙人名簿に登録されていることが必要です。

### 年齢要件

平成11年10月23日以前(10月23日を含む)に生まれた人

### 住所要件

平成29年7月14日以前(7月14日を含む)に葛城市に住民票が作成された方または、転入の届出をした方で、引き続き本市の住民基本台帳に登録されている人

※他市町村への転出後は、投票できません。

## 投票所入場券

投票所入場券(葉書)は、各個人に郵送します。

名前や投票所を確認のうえ、投票するまで大切に保管してください。なお、投票所入場券が届いていない場合や紛失した場合でも、選挙人名簿に登録されている限り投票できますので、投票所または期日前投票所の受付係に申し出てください。

## 期日前投票

投票日に仕事や旅行等で、投票所に行くことができない人は、次の2ヶ所の期日前投票所で、期日前投票ができます。

### 期日前投票所

新庄庁舎1階 市民ホール  
當麻庁舎1階 市民相談室

### 投票時間

8時30分から20時まで

### 期日前投票宣誓書

期日前投票をされる方は、お手元に投票所入場券が届いていれば投票所入場券の裏面の期日前投票宣誓書に、あらかじめ必要事項を自ら記入し、ご持参ください。(鉛筆書きはご遠慮ください。)

また、投票所入場券が到着していない等の場合は、期日前投票所に、期日前投票宣誓書を備え付けていますので、その場で記入できます。

なお、選挙当日に投票される方は、期日前投票宣誓書への記入は不用です。

## 選挙公報

葛城市選挙管理委員会から選挙公報が発行されます。有権者の皆さまには、選挙期日の2日前までに各戸配布します。

選挙公報配布にあたり、もれなくお手元に届くよう万全を期していますが、万が一選挙当日直前までお手元に届かない場合は、

葛城市選挙管理委員会事務局  
【☎0745(69)3001】

または配布委託先の  
葛城市シルバー人材センター  
【☎0745(48)5003】

までご連絡ください。

なお、各戸配布と併せて、期日前投票所(新庄庁舎1階市民ホール・當麻庁舎1階市民相談室)の入口にも備え付けます。



# 投票所は次の 31 か所です

投票区	投票所	所在地
第 1	新庄小学校体育館	南道穂 176-1
第 2	葛木コミュニティセンター	葛木 93-3
第 3	寺口ふれあい集会所	寺口 427-1
第 4	公民館中戸分館	中戸 180-4
第 5	公民館疋田分館	疋田 400-1
第 6	公民館柿本分館	柿本 145
第 7	北花内 JR 地区コミュニティセンター	北花内 914
第 8	北花内コミュニティセンター	北花内 51
第 9	笛堂コミュニティセンター	笛堂 240-1
第 10	公民館南新町分館	忍海 228-1
第 11	公民館新村分館	新村 345-3
第 12	忍海幼稚園リズム室	忍海 338-1
第 13	公民館脇田分館	脇田 171-1
第 14	林堂本郷公民館	林堂 283-2
第 15	笛吹集会所	笛吹 258-1

投票区	投票所	所在地
第 16	公民館南今市分館	南今市 5-1
第 17	太田集落センター	太田 201-5
第 18	公民館兵家分館	兵家 737
第 19	竹内集落センター	竹内 389-1
第 20	磐城地区公民館	長尾 472-1
第 21	木戸集落センター	木戸 151-3
第 22	公民館尺土分館	尺土 213-12
第 23	磐城第 2 保育所	八川 70-2
第 24	大畑集落センター	大畑 108-1
第 25	當麻地区公民館	當麻 1239
第 26	當麻集会所	當麻 85-1
第 27	公民館勝根分館	勝根 218
第 28	公民館今在家分館	今在家 176
第 29	公民館染野分館	染野 321-1
第 30	公民館新在家分館	新在家 159-1
第 31	公民館加守分館	加守 585

※後日、投票所一覧表の配布を予定しています。

## 不在者投票

### 病院・施設での不在者投票

入院中の病院や老人ホーム等が不在者投票のできる指定施設であれば、施設長に申し出ると不在者投票ができますので、お早めに申し出てください。

### 滞在地での不在者投票

葛城市の選挙人名簿に登録されている方で、出張などで投票日まで他の市区町村に滞在する場合は、滞在地の選挙管理委員会での不在者投票ができます。この滞在地での不在者投票は、投票用紙の交付などを郵便により行うことから日数を要しますので、手続きはお早めにお願います。

### 郵便等による不在者投票

請求期限 10月18日(水)まで  
身体障害者手帳・戦傷病者手帳または介護保険の被保険者証をお持ちの方で、障害の程度または要介護状態が一定の基準に該当する方(下表参照)は、自宅等から郵便等による投票ができます。また、その中で目の不自由な方や上

肢に障害のある方で、一定の基準に該当する方は、あらかじめ選挙管理委員会に届け出た者(選挙権を有する者)をもって投票に関する記載をさせることができます。

これらの制度による投票を行うには、「郵便投票証明書」の交付を受けるなど、事前の手続きが必要です。(すでに証明書をお持ちの方は、あらためて交付を受ける必要はありません。)

この郵便による不在者投票は、投票用紙の交付などを郵便により行うことから日数を要しますので、手続きはお早めにお願います。

### 代理投票・点字投票

身体が不自由などの理由で、投票用紙に候補者の氏名を自分で書けない人は、投票所の係員による代理投票ができます。また、点字投票用の投票用紙と点字器を投票所に設置しています。希望する人は、投票所の係員に申し出てください。

身体障害者手帳	戦傷病者手帳	介護保険の被保険者証
<ul style="list-style-type: none"> <li>○両下肢・体幹・移動機能の障害 (1・2 級)</li> <li>○心臓・じん臓・呼吸器・ぼうこう・直腸・小腸の障害 (1・3 級)</li> <li>○免疫・肝臓の障害 (1～3 級)</li> </ul>	<ul style="list-style-type: none"> <li>○両下肢・体幹の障害 (特別項症～第 2 項症)</li> <li>○心臓・じん臓・呼吸器・ぼうこう・直腸・小腸・肝臓の障害 (特別項症～第 3 項症)</li> </ul>	要介護状態区分 (要介護 5)
<b>代理記載制度</b> 上記の障害および要介護状態区分に該当する方かつ、身体障害者手帳に上肢または視覚の障害が 1 級、戦傷病者手帳に上肢または視覚の障害が特別項症～第 2 項症と記載がある方は、あらかじめ選挙管理委員会に届け出た代理記載人に選挙人の指示する候補者名を記載してもらうことができます。		

- まちのニュース
- 市政ニュース
- イベント募集
- まちの安全
- 子育て健康
- 文化教養
- 情報相談

## 「人権教育地区別懇談会」を開催します

人権が尊重される安全・安心のまちづくり

▶人権政策課

**困**ったときには、互いに助け合い、支え合える地域、住んでよかったと言える地域、そういう地域社会をつくるために、「いろいろな人権問題」について話し合い、考えようとするものです。多数の皆さまのご参加をお待ちしています。10月以降の開催地区は次のとおりです。



### 人権教育地区別懇談会 日程表

11月 4日(土) 19:30	勝根 (公民館勝根分館)
11月 5日(日) 19:00	尺土 (公民館尺土分館)
11月 5日(日) 19:30	疋田 (公民館疋田分館)
11月 11日(土) 19:00	笛吹 (笛吹集会所)
11月 11日(土) 19:00	東室 (東室コミュニティセンター)
11月 11日(土) 19:00	染野 (公民館染野分館)
11月 12日(日) 19:00	梅室 (梅室コミュニティセンター)
11月 12日(日) 19:00	北海道穂 (北海道穂コミュニティセンター)
11月 12日(日) 19:30	木戸 (木戸集落センター)
11月 18日(土) 19:00	當麻 (當麻地区公民館)
11月 18日(土) 19:00	林堂 (林堂本郷公民館)
11月 19日(日) 19:00	柿本 (公民館柿本分館)
11月 19日(日) 19:00	南道穂 (南道穂コミュニティセンター)

## 第23回 なら・ヒューマンフェスティバル

**多**くの人々が、楽しみながら人権を身近に感じ、同和問題をはじめとする人権問題について、理解を深めることを目的として開催する人権のイベントです。差別のない明るい社会「人権のまち」づくりを進めるため、今年もいろいろな催しとの出会いを通して、人と人との大切なつながりをつくりたいとの思いで開催します。

**とき** 10月21日(土) 10:00～15:30

**ところ** 高取町リベルテホール  
(高取町観音寺 1023)

### 主な内容

林家染二(講演・落語) / チアリーダーディング / フラダンス / 合気道演武 / 中学校吹奏楽部 / 空手演武 / 啓発パネル・ポスター等資料展示 / 模擬店・物産展 など

**入場料** 無料(手話通訳、要約筆記もあります)

**問** 葛城市人権問題啓発活動推進本部事務局  
(人権政策課内)

なら・ヒューマンフェスティバル実行委員会事務局  
【☎ 0742 (27) 8719】

▶人権政策課

毎月**11**日は人権を確かめあう日です

奈良県市町村人権・同和問題啓発活動推進本部 葛城市人権問題啓発活動推進本部

てんいち先生





# 特定疾患者給付金 該当する方は申請を

10月2日から申請受付開始

▶ 社会福祉課

## 葛

城市では、毎年10月1日現在を基準とし、『葛城市特定疾患者給付金支給』事業を実施しています。

市内在住で、『難病の患者に対する医療等に関する法律』に定める指定難病または『児童福祉法』に定める小児慢性特定疾病にかかっている方に、申請により給付金を支給します。

現在対象となる疾患は、指定難病で330疾患、小児慢性特定疾病で14疾患群となっています。

※ただし、対象となるのは疾患ごとに設けられた認定基準に該当する方です。

該当する方は社会福祉課へ期間内に申請してください。

### 申請期間

10月2日(月)～11月30日(木)

### 支給額

年額 2万円

### 申請方法

①指定難病特定医療受給者証または小児慢性特定疾病医療受給者証の交付を受けて

いる方は、医療受給者証と印鑑をご持参ください。ただし、医療受給者証の有効期間に平成29年10月1日が含まれるものに限りません。

②前記①に該当しない方で、指定難病や小児慢性特定疾病にかかっている方は、社会福祉課備え付けの申請書に疾患名(小児慢性特定疾病の場合は対象疾患名も)について医師の証明、捺印を受け申請してください。

☆申請の際は、受給資格者名義の預金通帳もご持参ください。

### 支給決定

給付金の受給資格を審査し、支給を決定した方には、給付金支給決定通知書を、支給しないことを決定した方には、給付金不支給決定通知書を、それぞれ送付します。

### 支給方法

12月中に、受給資格者名義の口座へ振り込みます。

## 水道料金は口座振替が便利です

口座振替(口座からの自動引き落とし)にすると、支払いを忘れることがなく、長い旅行等にも安心して出かけられます。

**申込方法** 次の①～③をお持ちになり、下記の金融機関に備え付けてある「口座振替依頼書」に必要事項を記入し、窓口へ提出してください。

- ①金融機関の通帳 ②通帳のお届け印
- ③「水道使用量のお知らせ」または「納入通知書兼領収書」

※下水道を使用している場合は、この届け出により、下水道料金も口座振替されます。

### 口座振替ができる金融機関(各本支店)

南都銀行・りそな銀行・三菱東京UFJ銀行・近畿大阪銀行・大和信用金庫・奈良中央信用金庫・奈良県農業協同組合・第三銀行・ゆうちょ銀行

▶ 水道課

## 井戸水等を公共下水道へ排出している方へ

工場・事業所などから井戸水(地下水)や湧水、雨水利用水など水道以外の水を公共下水道に排出する場合は、下水道課へ届け出の上、排出量に応じた下水道使用料を納める必要があります。

下水道使用料は、皆さんの工場・事業所などから出る汚水をきれいにするための処理施設の整備や維持管理のために、ご利用いただいている皆さんに負担していただくものです。

まだ、届け出をされていない人は、下水道課までご連絡ください。

▶ 下水道課



まちの  
ニュース

市政  
ニュース

イベント  
募集

まちの  
安全

子育て  
健康

文化  
教養

情報  
相談

## 産前産後家庭支援ヘルパー派遣

### 「産前産後・子育てお助け隊」スタート！

▶ こども・若者サポートセンター 【☎ 0745 (48) 8639】

**楽**しい子育てを応援するために、産前産後家庭支援ヘルパー派遣事業『産前産後・子育てお助け隊』が9月よりスタートしました。

「妊娠中または、出産後の体調不良や育児不安等でイライラがつのっている」「誰にも助けてもらえず困っている」等の方は、ひとりで抱え込まずまずはご相談ください。

**対象** 妊娠届出日～満1歳までの子どもを持つ市内在住の保護者かつ、昼間に家事や育児を手助けする人がいなくて困っている方

#### 支援内容

- 食事の準備や後片付け、洗濯、掃除等の家事全般
- 授乳支援、おむつ替え、沐浴介助、上の子（就学前）の世話等の育児全般や育児指導

※希望に添えない内容もあります。

**費用** 1時間 300円

（生活保護世帯・市民税非課税世帯は減額あり）

**回数** 30回以内

（ただし、多胎による出産の場合は60回以内）

※1回につき2時間以内



## ファミリー・サポート・クラブ会員募集

**援助会員**…子どもの預かりなど子育ての手伝いをする会員（下記の講習会の受講が必要）

**利用会員**…子育ての助けをしてほしい会員  
（例）学童保育や保育所等の送迎、買い物や美容院に行きたい時の子どもの預かりなど

**利用料金** 1時間 600円～800円

※利用日・利用時間によって変わります。

※料金は利用会員が援助会員に直接支払います。

#### 申込み

援助会員…10月4日(水)から受け付けます。

利用会員…随時登録可能です。

※印鑑と顔写真（縦3cm×横2.5cm）が必要です。

★登録・受講希望の方は、

子育て支援センター 【☎ 0745 (69) 5241】

までお申し込みください。

とき	内容	ところ
10月25日(水)	13:00～ 説明会	新庄健康福祉センター 2階ボランティア室
	13:30～ 講習会	
	15:00～	
10月27日(金)	13:30～	
	15:00～	
10月30日(月)	13:30～	
	15:00～	

※講習会の対象は援助会員ですが、利用会員の方も受講できます。

# 国民健康保険からのお知らせ

○ジェネリック医薬品の差額通知    ○もし交通事故に遭ったら    ○医療保険の切替え手続き

▶ 保険課

## ジェネリック医薬品の差額通知

葛城市国民健康保険では、「ジェネリック医薬品（後発医薬品）に関するお知らせ」を該当する方に送付しています。

ジェネリック医薬品に関するお知らせは、服用している先発医薬品（新薬）をジェネリック医薬品に切り替えた場合の自己負担額の差額をお知らせするものです。

○ジェネリック医薬品への切り替えにあたっては、主治医や薬剤師に十分にご相談ください。

## ジェネリック医薬品に関する問い合わせ

コールセンター【☎ 0120 (53) 0006】

受付時間 9:00 ~ 17:00

（土・日・祝日・年末年始を除く）

## 医療保険の切替えには手続きが必要です

就職や扶養認定により、国民健康保険から勤務先等の医療保険に切り替わった場合、保険課への届け出が必要です。会社等からの手続きは行われませんので、ご注意ください。

### 届け出に必要なもの

- 国民健康保険被保険者証    ○印鑑
- 勤務先等から新しく交付された被保険者証
- 運転免許証等の本人確認書類

## 訂正とお詫び

広報かつらぎ8月号の5ページに掲載の70歳以上の方の自己負担限度額のうち、現役並み所得者の入院・世帯単位の額に誤りがありました。正しくは次のとおりです。

誤) 80,000円 + (総医療費 - 267,000円) × 1%  
正) **80,100円** + (総医療費 - 267,000円) × 1%  
ここに訂正し、お詫び申し上げます。

## もし交通事故に遭ったら…

交通事故による傷病の場合でも、医療保険を使うことができます。ただし、その際は保険課へ届出をしてください。いったん国民健康保険が負担した額を、後日、加害者等へ請求します。

### 届け出に必要なもの

- 国民健康保険被保険者証    ○印鑑
- 交通事故証明書

### 示談は慎重に！

保険課へ届け出る前に示談が成立していたり、加害者から治療費を受け取っていたりすると、国保では治療を受けられませんのでご注意ください。

また、届け出後に加害者と示談を結ぶ場合は、必ず保険課への連絡をお願いします。

### 交通事故に遭った場合

警察に連絡…必ず警察に連絡し、事故の確認を受けましょう。

相手の確認…相手の氏名、住所、連絡先、車のナンバー、免許証、加入保険等を確認しましょう。



広告（広告募集中。詳しくは、企画政策課まで）

まちの  
ニュース

市政  
ニュース

イベント  
募集

まちの  
安全

子育て  
健康

文化  
教養

情報  
相談





## ノルディックで歩く 街道いまむかし

▶ 商工観光課



2本のポールを持って、横大路から竹内街道、  
當麻寺を歩きます。足腰への負担が軽減され、  
通常のウォーキングに比べカロリー消費量はア  
ップします。歩き方はインストラクターが丁寧  
に指導します。

**とき** 11月4日(土) 受付 9:00～9:30

※雨天決行、荒天中止

**スタート** 10:30 **ゴール** 12:00

※スタートの前にインストラクターが歩き方  
の指導(約1時間)を行います。

**集合** 大和高田市大中公園 **解散** 當麻寺

**コース** 大中公園～横大路～竹内街道～  
相撲館『けはや座』～當麻寺(約5km)

**持ち物** 運動できる服装・飲み物・雨具  
リュック等(両手にポールを持つため)

**参加費** 無料(ポールは無料で貸出)

**募集人数** 100名 ※定員になり次第締切

**募集期間** 10月2日(月)～20日(金)

**申込方法** 下記のどちらかに電話で申込み

葛城市商工観光課 【☎0745(48)2811】

大和高田市産業振興課 【☎0745(22)1101】

**主催** 竹内街道・横大路(大道)活性化実行委員会

## 二上山ダイヤモンドトレール・ ウォーク 2017

▶ 商工観光課

**今**年で5回目を迎えるダイトレ・ウォーク。  
今回は、香芝市から二上山雌岳山頂を目指  
し、二上山万葉の森を通過して大阪府太子町へと向  
かうコースをご案内します。

香芝市街地では「相撲ゆかりの道」を歩きます。  
秋の一日、地域の自然・歴史・文化に触れてみま  
しょう。

**とき** 10月21日(土) ※雨天中止

**集合・受付**

9:30 近鉄大阪線二上駅南側広場

**解散**

15:30 道の駅「近つ飛鳥の里・太子」

**コース** 二上駅～どんづる峯～二上山雌岳～  
道の駅「近つ飛鳥の里・太子」

**参加費** 300円(保険代等)

**定員** 100名

(先着順・小学校高学年以上の健脚向け)

**申込方法**

電話・FAX・電子メールで下記まで

大阪府南河内農と緑の総合事務所地域政策室

【☎0721(25)1131】【FAX0721(24)3231】

【✉minamikawachinotomidori-g03@sbox.

pref.osaka.lg.jp】

**申込締切** 10月18日(水)

**主催** ダイヤモンドトレール活性化実行委員会

広告(広告を募集しています。詳しくは、企画政策課まで)

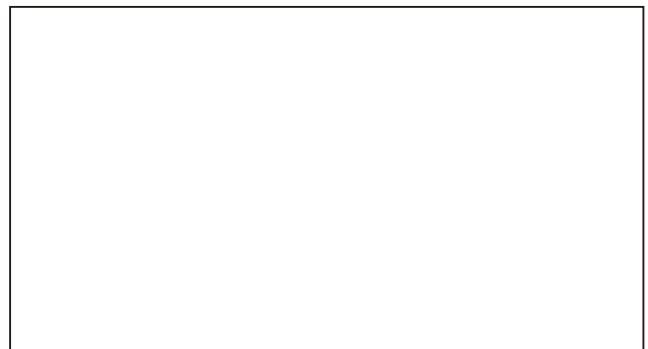

# ウォーキングイベント

## 第18回 楽しく・正しく健康ウォーク

- とき** 10月21日(土) 受付 9:00～9:20  
※荒天中止
- 集合** ゆうあいステーション
- 内容** ストレッチ、ウォーキングフォームを実践しながら学びます。
- 参加費** 100円(小学生以下は50円) ※保険代
- 参加賞** わかめごはん、具だくさんみそ汁
- 講師** 前川敏子氏(健康運動実践指導者)
- 主催** 健康づくり推進員協議会  
※事前に申込みが必要です。

### 申込み・問

新庄健康福祉センター  
【☎0745(69)9900】



## 誰でも参加できる ウォーキング

▶健康増進課



### とき・集合場所

- 楽しく歩こう会** (1時間程度)  
10月12日(休) 新庄健康福祉センター  
10月24日(火) 當麻庁舎前

- かるがもの会** (2時間程度)  
10月13日(金) 新庄健康福祉センター

- 万年青年歩こう会** (2時間程度)  
11月2日(休) 新庄健康福祉センター

- いずれも9時出発です
- 会費・申込みは不要です
- 雨天の場合は中止です
- 初心者歓迎



## 葛城山麓ウォーク

葛城山麓(寺口・山口・梅室・笛吹・平岡・山田・南藤井)を巡るウォークイベント。自然や秋の味覚に触れ、葛城山麓の人々の優しさに触れて、笑顔で満たされる一日を過ごしませんか。

- とき** 11月23日(木)☎ 9:00～15:00  
※15:00までにゴールしてください。
- 集合・受付** 第2健民運動場(屋敷山公園西側)  
9:00～10:00
- 参加費** 無料
- 主催** 葛城山麓協議会 ☎ 農林課

広告(広告を募集しています。詳しくは、企画政策課まで)



まちの  
ニュース

市政  
ニュース

イベント  
募集

まちの  
安全

子育て  
健康

文化  
教養

情報  
相談

## 葛城元気アップ教室 受講生募集！

リハビリ専門職が自宅でもできる簡単な体操や運動指導を行います。

効果的で正しい運動方法を身につけて、自宅でも無理なく続けられます。健康維持・増進のためにぜひ「葛城元気アップ教室」にご参加ください！

**対象** 市内在住の65歳以上の方

**とき** 10月27日(金)/11月24日(金)/12月22日(金)  
平成30年1月26日(金)/2月23日(金)/3月23日(金)  
14:00～15:30 全6回

**ところ** 當麻文化会館3階 音楽室

**費用** 無料

**定員** 20名(先着順)

※過去1年以内に内科受診・健康診断を受けていない方は、事前に健康診断を受けてください。

**申込期間** 10月10日(火)～20日(金)

**申込み・問** 長寿福祉課 地域包括支援センター  
(電話受付可)

## 結果がでる！鍵田式運動塾

**対象** 市内在住の19歳以上の方でウォーキングなど有酸素運動の参加に支障のない方

**講師** 鍵田 忠芳氏(健康運動指導士)

**とき** 10月27日(金)  
13:30～15:30(受付13:15)

**ところ** 葛城市中央公民館小ホール

**持ち物** 汚れてもよいバスタオル、下靴、水、タオル

※初めての方は、事前に申込みが必要です。

**申込み・問** 新庄健康福祉センター  
【☎0745(69)9900】

## だれでもできる水中運動教室 後期受講生募集！

温水プールに入って、ウォーキングなどの水中運動を健康運動指導士の指導により行います。

4つのポイント

○水の浮力のおかげで膝への負担が少ない

○運動不足が解消できる

○顔を水につけない

○水の流れや運動によりマッサージ効果が得られる

**対象** 市内在住の65歳以上の方

※かかりつけ医に教室への参加の可否を確認してください。過去1年以内に内科受診・健康診断を受けていない方は、事前に健康診断を受けてください。

**とき** 11月8日(水)～平成30年3月7日(水)  
10:20～11:50(入水時間は1時間程度)  
毎週水曜日 全16回(12/27、1/3を除く)

**ところ** ゆうあいステーション ※送迎なし。

**費用** 1回300円(プール入場料)

※レッスン終了後、お風呂の利用ができます。

**持ち物** 水着、タオル、帽子、筆記用具

**定員** 35名(先着順)

※以前受講された方も再受講可能ですが、申し込み多数の場合は初受講の方を優先します。

**申込期間** 10月10日(火)～18日(水)

**申込み・問** 長寿福祉課 地域包括支援センター  
(電話受付可)



広告(広告を募集しています。詳しくは、企画政策課まで)



## 市民綱引大会 参加チーム募集

とき 11月5日(日)  
集合・計量 9:00～  
開会式 9:30～



### ところ

葛城市民体育館（屋敷山公園内）

**参加資格** 市内在住・在勤の方

### チーム編成

- ①男子の部、女子の部、混合の部、小学生の部（4年生以上）  
※混合の部と男子、女子の部は兼ねられません。
- ②1チーム8名（混合は男子4名、女子4名）、監督1名、交代要員2名、コーチ1名の計12名以内。
- ③男子の部は8名の体重合計が600kg以下。  
※女子、混合、小学生の部は計量しません。

### 申込み・問

10月20日(金)までに下記へ申し込んでください。  
**當麻スポーツセンター**【☎0745(48)6600】  
**コミュニティセンター**【☎0745(69)6961】

## 第6回 レクリエーションフェスティバル

レクリエーションダンスを通じて、楽しみながら健康・体力づくりのために活動しているクラブが、交流を深め、明るく豊かな地域づくりを目指してフェスティバルを開催します。

一般観覧者も参加できる体験コーナーもあります。ぜひご来場ください。

とき 10月9日(月)祝 13:00～16:00（予定）

ところ 當麻スポーツセンター総合体育館

### 出場チーム

- ゆうあい太極拳クラブ
- レクリエーションダンスたんぽぽの会
- フラ友の会
- フレッシュ体操
- 當麻（月）トリム体操クラブ
- 當麻（金）トリム体操クラブ
- ステップ21 當麻クラブ
- ステップ21 新庄クラブ
- 新庄トリム体操クラブ

**主催** 葛城市レクリエーション連盟

▶**体育振興課**

## 葛城っ子スペシャルショット



### 全校児童で取り組む北小タイム

## 「綱引き大会」を行いました

新庄北小学校

新庄北小学校では、特別活動の取組みとして「北小タイム」という時間を設けています。全校児童が、おにごっこ、ドッジボール大会、クイズ、けんだま大会といった遊びをしています。クラブや委員会の代表者が集まり、企画・運営をおこない、全校児童が楽しみながら交流を深められる内容を考えています。

9月1日の昼休み、「綱引き大会」を行いました。さわやかな秋空の下、各クラスで力を合わせて精いっぱい綱を引き合いました。綱を引く子も応援する子もひとつになって、どの対戦も接戦で盛り上がりました。綱引きを終えて「楽しかった」や「手が痛かった」といった声が聞こえてきました。どの子も満足した笑顔で教室に戻っていくのが印象的でした。

★新庄北小学校のHP も見てね♪ 【新庄北小学校】で検索！



まちの  
ニュース

市政  
ニュース

イベント  
募集

まちの  
安全

子育て  
健康

文化  
教養

情報  
相談

相撲館「けはや座」

# けはやまつり

## 相撲甚句の集い～葛城場所～

第32回国民文化祭・なら2017 第17回全国障害者芸術・文化祭なら大会

とき

10月7日(土)・8日(日)

ところ

相撲館「けはや座」(當麻83-1)【☎0745(48)4611】



今年も、相撲館「けはや座」で恒例の「けはやまつり」を開催します。田子ノ浦親方による講演や佐渡ヶ嶽部屋の現役力士による「初っ切り」、相撲館名誉館長・河内家菊水丸さんのトークショーや、「大和なでしこ尻相撲大会」など、相撲づくしの楽しい2日間です。

また、今年は第32回国民文化祭・なら2017、第17回全国障害者芸術・文化祭なら大会の一環として、「相撲甚句の集い～葛城場所～」も開催されます。

### 初っ切りとは…

相撲の禁じ手を面白おかしく紹介する見世物で、普段は大相撲の巡業などでしか見られないコントのような相撲です。佐渡ヶ嶽部屋力士の琴宏梅・琴隆成、行司の式守志豊の3名による息の合った絶妙な演技をお楽しみください。

### 大和なでしこ尻相撲大会とは…

女性も上される相撲館の土俵ならではの女性のための尻相撲大会。土俵上に描いた直径90cmの円の中に背中合わせに立ち、お尻で互いに押し合う相撲です。大和なでしこたちの真剣勝負をご覧ください。

### 館内イベントスケジュール(両日とも9時開場)

7日(土) 入館料が必要です 大人：300円 小・中学生：150円	
10:00	開演「けはやまつり」開会宣言
10:15	相撲甚句披露「けはや相撲甚句会」
10:40	河内家菊水丸名誉館長トークショー
11:10	河内音頭
12:00	休憩(ちゃんこ等をお楽しみください)
13:30	佐渡ヶ嶽部屋力士による初っ切り
14:00	第3回「大和なでしこ尻相撲大会」
15:30	表彰式
8日(日) 入館無料	
9:30	開演 相撲甚句の集い～葛城場所～
9:35	相撲甚句発表
11:40	式典
12:00	田子ノ浦親方による講演
12:30	佐渡ヶ嶽部屋力士による初っ切り
13:00	相撲甚句教室 飛び入りコーナー
13:30	相撲甚句発表
16:30	終了予定

### 館外でのイベント

- 相撲字名手・蜂谷緑さんによる相撲字の披露と軍配色紙の販売
- ちゃんこ販売(當麻の家)
- フランクフルト販売(葛城市観光ボランティアガイドの会)

## 防ごう地震による電気火災！

### 「感震ブレーカー」を設置しましょう

▶葛城消防署





**阪**神・淡路大震災や東日本大震災では、特定された出火原因の火災のうち、約6割が電気関係の出火による火災でした。

地震による電気機器の転倒・落下による火災や、停電復旧後の通電火災などの電気火災を防ぐには「感震ブレーカー」が効果的です。

「感震ブレーカー」は、地震時に一定以上の揺れを感知すると、自動的に電気の供給を停止させます。取り付けるのに工事が必要なものや、工事不要なコンセントタイプ（差込み型）、簡易タイプなどがあります。

南海トラフ地震などの大規模地震の発生に備えて、電気火災から命と住居、地域を守るため感震ブレーカーの設置をお願いします。



分電盤タイプ（内蔵型）	分電盤タイプ（後付型）	コンセントタイプ	簡易タイプ
			
約5～8万円 （標準的なもの）	約2万円	約5,000円～2万円	約3,000円～4,000円
電気工事が必要	電気工事が必要	電気工事が必要なタイプと不要なタイプがあり	電気工事が不要

まちのニュース  
市政ニュース  
イベント募集  
まちの安全  
子育て健康  
文化教養  
情報相談

**☎119～火災・救急・救助の統計～**

	平成29年8月	平成29年累計
火災	1件	17件
救急	167件	1176件
救助	4件	18件

**住宅用火災警報器を設置しましょう！**

▶葛城消防署への問い合わせは  
一般 ☎0745 (69) 7171  
火災案内 ☎0180 (99) 7552

**広告を募集しています**

媒体	広告料
広報かつらぎ	1号につき 10,000円
ホームページ	月額 5,000円
コミュニティバス「れんかちゃんバス」	1ヵ年間 12,000円

▶広報かつらぎ・ホームページ広告掲載に関するお問い合わせは、企画政策課まで  
公共バス広告掲載に関するお問い合わせは  
（株）奈交サービス ☎0742 (24) 8115 まで





☎ 0745 (69) 5241

	日	月	火	水	木	金	土
10	1	2	3	4	5	6	7
	8	9	合同 10	11	12	13	14
	15	16	17	18	19	20	21
	22	23	當麻 24	25	26	新庄 27	28
	29	30	31				

11				1	2	3	4
	5	6	7	8	9	10	11
	12	13	當麻 14	15	16	新庄 17	18
	19	20	21	22	23	新庄 24	25
	26	27	當麻 28	29	30		



■ つどいの広場      ■ わんぱくルーム  
 ■ おでかけ広場      ■ ひよこルーム

こあらルーム…10月16日(月)・11月20日(月)  
 らっこルーム…10月23日(月)・11月27日(月)

★ つどいの広場ではお話を楽しむ日と童謡を楽しむ日があります。どの施設でも参加できます。

お話を楽しむ日 10:30～

- 10月11日(水) 磐城児童館
- 10月18日(水) 子育て支援センター
- 10月30日(月) 當麻児童館
- 11月8日(水) 當麻児童館
- 11月13日(月) 磐城児童館
- 11月22日(水) 子育て支援センター

童謡を楽しむ日 10:00～

- 10月2日(月) 子育て支援センター
- 11月6日(月) 子育て支援センター

## 中学生と乳幼児のふれあい交流がありました

今年も新庄・白鳳中学校1年生の生徒が夏休みを利用して赤ちゃんや小さい子どもとふれあうため、子育て支援センターや児童館のつどいの広場へ遊びに来てくれました。

小さい子どもを目の前にしてどのように接すればよいか戸惑う姿も見られました。しかし、一緒に過ごすことで子どもたちに自然に声を掛けられるようになり、楽しんで関わる事ができました。



「中学生と乳幼児のふれあい交流」を通して、自分も家族から愛情をいっぱい注いでもらい、育ってきているということを忘れないでほしいと思います。

### 参加した中学生の感想 (抜粋)

- 自分もこんな頃があったのだと思うと、親に感謝したいと思いました。
- お母さん方は、子どもから目を離すことはできないので、大変さがよくわかりました。将来子育てをするときに、この経験を生かしていきたいと思います。
- 最初は自分から行くのが無理だったけど、だんだんと慣れてきて最後は時間を忘れるほど楽しかったです。
- 小さい子どもと過ごすのは疲れたけれど、楽しかったです。小さい子どもの前では、笑顔がたえないようにしました。

▶ 子育て支援センター



## 高齢者インフルエンザ予防接種

☎ 0745 (69) 9900

インフルエンザは、毎年1月から2月頃に最も流行します。予防接種を受けてからインフルエンザに対する抵抗力がつくまで約2週間かかり、その効果が十分に持続する期間は約5ヶ月とされています。より効果的に有効性を高めるには、インフルエンザが流行する前の12月中旬までに接種を受けましょう。

**期間** 10月1日(日)～平成30年1月31日(水)

**対象** 葛城市に住民票のある、

- 接種日において満65歳以上の方
  - 接種日において満60歳以上65歳未満で、心臓やじん臓、呼吸器の機能またはヒト免疫不全ウイルスによる免疫機能に障害のある方（身体障害者手帳1級またはそれに準ずる方）
- ※事前手続きが必要です。身体障害者手帳もしくは診断書を持って、平日に新庄健康福祉センターまたは当麻保健センターへお越しください。

### 方法

#### 市内委託医療機関

希望する市内医療機関（右表）へ直接問い合わせのうえ、接種費用、保険証、健康手帳を持って、受診してください。

#### 市外（県内）医療機関

事前手続きが必要です。接種費用を持って、新庄健康福祉センターまたは当麻保健センターへお越しください。

※接種後の償還払いはできません。

**費用** 1,000円（公費助成後の自己負担額。助成回数は1回）

※市民税非課税世帯、生活保護法による被保護世帯に属する方は、費用を免除されますが、事前手続きが必要です。印鑑を持参し、新庄健康福祉センターまたは当麻保健センターへお越しください。

### 実施医療機関

板橋医院 (午前中のみ) 北花内 749-1	☎ 0745 (69) 5781
鵜山医院 新庄 16	☎ 0745 (69) 2070
かつらぎクリニック 北花内 616-1	☎ 0745 (69) 0801
小泉医院 新庄 119	☎ 0745 (69) 2501
しばたこども クリニック★ 八川 114-3	☎ 0745 (43) 5222
下村医院 当麻 40-2	☎ 0745 (48) 2522
関谷外科胃腸科 北花内 692	☎ 0745 (69) 7800
玉井医院 長尾 94	☎ 0745 (48) 6086
堀内医院★ 忍海 338-4	☎ 0745 (62) 2958
ますだ診療所 八川 113-1	☎ 0745 (48) 0023
安田クリニック★ 疋田 227-10	☎ 0745 (69) 7900
山本医院★ 八川 153-1	☎ 0745 (48) 1231

★の医療機関は予約が必要です（山本医院は1月のみ予約が必要です。）

### 各種健診等の実施日程

事業	対象	とき	受付時間	ところ
予防接種・乳幼児健診 問診票等交付会	平成29年9月生まれ	11月6日(月)	9:45～10:00	新庄 健康福祉 センター
4ヶ月児健康診査	平成29年5月生まれ	10月12日(木)	13:30～14:45	
	平成29年6月生まれ	11月2日(木)		
10ヶ月児健康診査	平成28年11月生まれ	10月11日(水)	13:30～14:45	
	平成28年12月生まれ	11月1日(水)		
1歳6か月児健康診査	平成28年2月17日～ 平成28年4月7日生まれ	10月23日(月)	13:30～14:45	
2歳6か月児歯科健康診査	平成27年2月21日～ 平成27年3月30日生まれ	10月16日(月)	予約制 13:30 / 14:15	
3歳6か月児健康診査	平成26年2月20日～ 平成26年3月27日生まれ	10月20日(金)	13:30～14:45	
乳幼児健康相談	小学校入学前の乳幼児	10月27日(金) 10月30日(月)	9:15～10:45	
成人健康相談	市内在住の方	10月13日(金)	10:00～11:00	

※年間の予定は健康カレンダーでご確認ください。

まちの  
ニュース

市政  
ニュース

イベント  
募集

まちの  
安全

子育て  
健康

文化  
教養

情報  
相談



## 秋の読書週間 特別貸出

図書館では秋の読書週間にちなみ 10月7日(土)～11月5日(日)の期間、貸出冊数を1人10冊に増冊します。ぜひこの機会をご利用ください。

### おはなし会



**とき** 10月22日(日) 13:30～

**ところ** 当麻図書館 おはなしの部屋

◇絵本：りんごころころ

☆おはなし：トラよりこわいくしがキ

☆絵本：どんぐり ほか

**とき** 10月28日(土) 14:00～

**ところ** 新庄図書館 ふれあいルーム

◇エプロンシアター：ジャックと豆の木

◇絵本：まゆとおに

☆おはなし：お月さまの話 ほか

◇小さい子向け・☆大きい子向けプログラム

※おはなしが始まると部屋には入れません。

時間に間に合うようにお越しください。

### みんなで楽しむ・絵本のひろば

会場のたくさんの絵本を自由にご覧ください。  
絵本の楽しみ方についてのレクチャーもあります。

**とき** 11月4日(土) 13:00～16:00(出入り自由)

**レクチャー** (各回20分)

13:15～/14:15～/15:15～

**ところ** 新庄図書館

ふれあいルーム

**講師** 加藤啓子氏  
(絵本研究家)

**問** 新庄図書館



### 電話☎で図書の予約ができます

図書の予約方法は、今まで来館またはインターネットでしたが、電話でもできるようになりました。

予約できるのは、葛城市立図書館(新庄館・当麻館)に所蔵する図書で、貸出中の場合に限りです。

電話予約の際は、図書利用券(本人のもの)の番号と氏名・生年月日をお伝えください。図書利用券をご準備のうえ、お電話いただくとスムーズです。

※リクエストは電話で受付していません。

#### 新着図書

##### 【一般書】

死ぬほど読書 丹羽宇一郎 当麻館

池上彰の世界の見方 中東一 混迷の本当の理由一

池上 彰 新庄館

ココロとカラダ元気のしくみ

おのころ心平 新庄館

##### 【児童書】

ロボットパークは大さわぎ! 高橋智隆 当麻館

おしりたんてい いせきからのSOS

トルル 当麻館

とりこしふくろう

滑川まい 新庄館

### 図書館講座・あかちゃんといっしょに

**対象** 1歳前後の赤ちゃんと保護者(15組)

**とき** 10月26日(木) 10:00～10:30

**ところ** 当麻図書館2階研修室

**講師** 井村和世氏

(葛城市家庭相談員・  
元葛城市立幼稚園主任)

#### プログラム

楽しい手あそび

絵本の紹介

**申込み・問** 当麻図書館







## チケット好評発売中!

☎ 新庄文化会館 【☎ 0745 (69) 4600】

### 一青窈

「Tour 2017 ~御目見得饗宴~」

とき 11月3日(金) 開場 16:30 開演 17:00

ところ 新庄文化会館 マルベリーホール

入場料 友の会 6,000円 (1会員2枚まで)

一般 6,500円 全席指定・税込み

※3歳以上は有料。3歳未満は保護者膝上鑑賞無料。

### 綾小路きみまろ 笑撃ライブ 2017

とき 12月3日(日) 開場 13:00 開演 14:00

ところ 新庄文化会館 マルベリーホール

入場料 友の会 5,000円 (1会員2枚まで)

一般 5,500円 全席指定・税込み

※18歳未満は入場不可。

### 催し物のご案内

當麻文化会館ホール

葛城市歌謡連合会発表会

とき 10月22日(日) 9:00 (入場無料)

主催 葛城市歌謡連合会

新庄文化会館マルベリーホール

葛城市民劇団「風塾」二十一周年記念公演

べっかんこ鬼

とき 10月28日(土)・29日(日) 14:00 (入場無料)

主催 葛城市民劇団「風塾」

☎ 新庄文化会館 【☎ 0745 (69) 4600】

### 秋の H ZETTRIO Wonderful Live in 奈良

リオ五輪閉会式で行われた「東京五輪プレゼン映像」でBGMが使用されたジャズバンド。

とき 11月25日(土) 開場 16:00 開演 17:00

ところ 新庄文化会館 マルベリーホール

入場料 友の会 3,600円 (1会員2枚まで)

一般 4,000円 全席指定・税込み

※未就学児は無料。

(大人1名につき、子ども1名まで膝上鑑賞無料)

- まちのニュース
- 市政ニュース
- イベント募集
- まちの安全
- 子育て健康
- 文化教養
- 情報相談

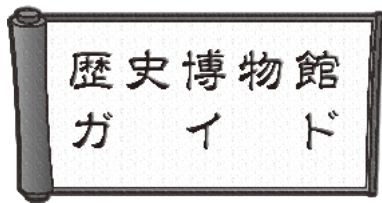

#### 特別展記念講演会

第1回『大和国の近世陣屋と町  
一城を持たない領主たちの都市計画?』

とき 10月21日(土) 14:00 ~

講師 土平 博さん (奈良大学教授)

第2回『大和の陣屋・陣屋町と寺内町』

とき 11月4日(土) 14:00 ~

講師 田中 慶治 (歴史博物館長補佐)

ところ 歴史博物館 2階あかねホール

各定員 200名 (参加無料)

申込み 電話または事前に窓口で受付

#### 第18回特別展『大和の陣屋・陣屋町と寺内町』

会期 10月14日(土) ~ 11月26日(日)

大和の近世寺内町と関ヶ原合戦後に大和に入った大名の陣屋は、密接な関係を築いていました。大名陣屋や寺内町に関する資料を一堂に集め、展示資料を通して、その実態を市民皆様に紹介します。

#### ところ

歴史博物館  
1階特別展示室

#### 入館料

大人 200円  
高校・大学生 100円  
小・中学生 50円  
(常設展も同じ)

#### 開館時間

9:00 ~ 17:00  
(入館は16:30まで)

休館日 毎週火曜日 /

第2・第4水曜日



## 地場産品展示・販売 サンダル履物デザイン展

ハッピーサンダル・食料品・衣料品などのいろいろな産品を集めて展示し、格安の値段で即売します。

また、サンダル履物デザインコンテストの表彰式・デザイン展の展示や各種イベントを行います。

**とき** 11月4日(土)・5日(日)

両日とも10:00～16:00

**ところ** 御所市産業振興センター  
(御所市元町1-1)

### イベント内容

サンダル履物デザインコンテスト  
表彰式

11月4日(土)10:30～  
マグロ解体販売(100食)

11月5日(日)13:30～  
花の苗ポット(先着100名)

11月5日(日)15:00～  
☎ 御所市産業振興センター  
【☎0745(62)1688】

## 公共職業訓練

再就職を希望する方を対象に公共職業訓練を実施しています。

**訓練科名** 機械CAD技術科

住宅リフォーム技術科

**訓練期間** 12月1日(金)～

平成30年5月31日(木)

**定員** 各16名

**費用** 無料 ※教科書代等は実費

**ところ** ポリテクセンター奈良  
(橿原市城殿町433)

**募集期間** 10月30日(月)まで

☎ ポリテクセンター奈良  
【☎0744(22)5226】

## 子育てをしながら 働きたい方を応援します

出産・育児でブランクがあり、就職するのが不安…何から始めたらいいの？

そんな悩みをお持ちの方はハローワーク大和高田のマザーズコーナーへお越しください。

☎ ハローワーク大和高田  
【☎0745(52)5801・43#】

## ごみのルールを守ってください



最近、資源ごみ(かん・びん)や不燃ごみを出される時に、ルールの守られていない事象が増えています。必ずルールを守って出して下さい。

▶クリーンセンター

## 税・保険料の納期

10月は、  
市県民税(第3期/普通徴収)  
国民健康保険税  
後期高齢者医療保険料  
介護保険料

(第4期/普通徴収)

の納付月です。

納期限は10月31日(火)です。  
納期内納付にご協力ください。

口座振替をご利用の方は、納期限の日が振替日です。事前に預貯金残高の確認をお願いします。

また、納付書に記載されているコンビニでも納付できます。納期限を過ぎるとコンビニでは納付できなくなります。ご注意ください。

▶収納促進課・税務課  
保険課・長寿福祉課

## しょうがいしゃ就職面接会

県下各ハローワークでは、就職を希望する障害のある方を対象とした就職面接会を開催します。身体障害者手帳、療育手帳または精神保健福祉手帳および履歴書(3通程度)を持参してください。

**とき** 10月12日(木)

13:00～15:30

**ところ** 奈良県産業会館  
(大和高田市幸町2-33)

☎ ハローワーク大和高田  
【☎0745(52)5801・43#】

## クリーンセンター見学会

4月より稼働しているクリーンセンターの見学会を実施します。ぜひご参加ください。

**とき・集合時間・集合場所**

①10月26日(木) 9:30

當麻庁舎1階ロビー

②11月8日(水) 9:30

新庄庁舎1階市民ホール

**定員** 各50名

**参加費** 無料 ※先着順

**対象** 葛城市民の方

**申込方法** 市ホームページまたはクリーンセンター、環境課または市民窓口課(當麻庁舎)にある申込書に必要事項を記入し、FAXまたはクリーンセンターへ提出してください。

**申込期限** 10月20日(金)

☎ クリーンセンター

【☎0745(44)5300】

【FAX0745(44)5301】

## 奈良県最低賃金が改定

時間額 **786** 円

(平成29年10月1日発効)

奈良県最低賃金はすべての労働者に適用されます。ただし、特定産業には特定最低賃金が定められています。

☎ 奈良労働局・労働基準監督署  
【☎0742(32)0206】

## 西和ふれあい祭り 萌フェスタ2017

出店・作品展示・催し物などを通して、地域・関係機関・家族の人達へ感謝を伝えるためのイベントです。お気軽にお越しください。

**とき** 10月21日(土)

10:00～14:00

**ところ** らそら・まーぶる  
(斑鳩町神南5-14-14)

☎ 社会福祉法人 萌  
生活支援センターぽると・ベル  
【☎0745(43)5541】

相談	とき	ところ	予約	問い合わせ
人権・行政・心配ごと相談	10月12日(木)9:00～12:00	新庄庁舎	不要	総務財政課・人権政策課 社会福祉協議会 【☎0745(48)3373】 ★忍海集会所は女性の相談員
	10月19日(木)9:00～12:00	忍海集会所★		
	10月26日(木)9:00～12:00	當麻文化会館		
人権に関する悩み、行政に対する相談、暮らしの中での心配ごと、専門の相談員が応じます。				
弁護士による法律相談	10月19日(木)13:00～16:00	新庄庁舎	要予約	企画政策課
	10月26日(木)13:00～16:00	當麻文化会館		
奈良弁護士会所属の弁護士が、法律に関する相談に応じます。(1回30分)				
中南和 法律相談センター 法律相談	10月12日(木)13:00～16:00	新庄庁舎	要予約	奈良弁護士会 【☎0742(22)2035】 ※左記以外の会場・日程もあります。
	毎週月曜日13:00～16:00	五條市福祉センター		
奈良弁護士会所属の弁護士が、法律に関する相談に応じます。(1回30分)				
子ども・若者サポート相談	平日9:00～17:00 (第2・第4土曜は事前予約者のみ)	こども・若者サポートセンター	※	こども・若者サポートセンター 【☎0745(48)8639】
	妊娠・出産・子育て・不登校・自立(ニート・ひきこもり)等の悩みに臨床心理士・保健師・保育士・社会福祉士など専門職が対応します。※相談内容によっては予約が必要になります。まずは、お電話ください。			
若者自立のための相談	10月18日(水)14:00～17:00	こども・若者サポートセンター	要予約	若者サポートステーションやまと 【☎0744(44)2055】
対象はおおむね15歳～40歳。働くことに対するお悩みをお持ちの方、ご相談ください。				
ひとり親家庭の出張就業相談	10月13日(金)10:00～16:00	當麻庁舎	要予約	子育て福祉課
ひとり親家庭を対象に、就業に関する相談に応じます。				
増改築・耐震相談	10月1日(日)9:00～12:00	當麻文化会館	不要	葛城市建築組合または都市計画課 藤井本正明 【☎0745(69)2753】(當麻) 藤井本 弘 【☎0745(69)2877】(新庄)
	10月28日(土)13:00～17:00	中央公民館		
	11月5日(日)9:00～12:00	當麻文化会館		
増改築や耐震に備えての相談に応じます。				
消費生活相談	毎週月曜日	10:00～16:00	不要	商工観光課または御所市役所市民課 【☎0745(62)3001】 ※9日(月)は10日(火)に振替
	毎週木曜日	(12:00～13:00を除く)		
[架空請求]や[悪質商法]などの消費生活に関する相談に応じます。				
手話通訳者の設置	毎週水曜日	13:00～17:00	不要	社会福祉課【FAX0745(48)3200】
	毎週金曜日	13:00～17:00		
聴覚障害のある方へ、手話通訳者が市役所窓口で手話通訳を行います。				
おもちゃ病院	10月23日(月)10:00～14:00 (受付は13:00まで)	中央公民館	不要	環境課
	おもちゃドクターが壊れたおもちゃを無料で修理してくれます。(部品代は実費)			

## 今月の

## 休館・休園日

	10月														11月																			
	日	月	火	水	木	金	土	日	月	火	水	木	金	土	日	月	火	水	木	金	土	日												
	1	2	3	4	5	6	7	8	9	10	11	12	13	14	15	16	17	18	19	20	21	22	23	24	25	26	27	28	29	30	31	1	2	3
図書館(新庄・當麻)		※	休						休	休						休							休	休					休	※				
文化会館(新庄・當麻)			休						休	休						休							休	休					休					
歴史博物館			休						休	休						休							休	休					休					
相撲館			休	休					休	休						休	休						休	休					休	休				
當麻スポーツセンター			休						休	休						休							休	休					休					
コミュニティセンター			休						休	休						休							休	休					休					
中央公民館			休						休	休						休							休	休					休					
ふるさと公園			休	休					休	休						休	休						休	休					休	休				
葛城山麓公園		休							休	休						休							休	休					休		休			
いきいきセンター	休							休	休							休							休					休						休
ゆうあいステーション	休								休							休							休						休					

※整理休館日



—地域コミュニティ再生—

# なぜ今「だんじり」なのか



勝根青年團 團長 中井 康太  
 當麻青年團 團長 榎井 貴弘  
 太田地車保存会「樂」 会長 金谷 孝亮  
 竹内だんじり曳行会 会長 橋本 浩志  
 長尾若獅子会 若頭 松本 裕幸

## 祭りが皆をひとつにする

だんじりと言えば、「子どもだんじり」のイメージもあるが、大人も一緒に熱くなる祭りがある。各大字で行っていただんじりが、平成16年から合流し始め、今では5つの大字(當麻・勝根・長尾・太田・竹内)が集まってイベントを実施している。なぜ、大人が熱くなるのか。

——各大字のだんじりがひとつに集まったきっかけは。

**當麻** 當麻と勝根が最初に合流したのがきっかけ。だんじりが合流すると、大字間の繋がりが生まれ、地域が盛り上がると思った。さらに他の大字を巻き込めば、より盛り上がるのではないかと、声をかけた。だんじりを通じて、各大字が一緒に地元愛を育んでいきたい。

**勝根** 昔は大字の中だけを歩くだんじりだった。しかし、若い人が、「他の大字と合流し、だんじりを盛り上げたい。このままでは後が続かない。」となり、平成22年に今の組織が発足した。その結果、様々な年代の人も参加するようになり、地域がさらに元気になった。

——皆さんにとってだんじりとは。

**長尾** 昔からだんじりを曳いていると、ドキドキワクワクしていた。この気持ちを子どもたちにも感じてほしいし、楽しんでいられる様子を見ると、嬉しいしやりがいを感じる。自分が楽しかったことを後世にずっと残したい。

**勝根** お爺さんやお父さんも曳いていた歴史あるだんじりだから、僕も残していきたい。また、だんじりがあるから、皆が集まる。人と人が繋がるためにも必要な祭りだと思う。

**太田** 子どもたちに、だんじりを通して、やる気や行動力、人をまとめる力を伝え、何事も熱くなれる大人に成長してほしい。だんじりは、人を成長させるものでもある。

——だんじりをしていてよかったことは。

**勝根** 普段の生活で同じ地域でも世代が違う人と話すことってほとんどなかった。だんじりを通して、世代間交流ができ、いろいろなことを学べた。

**竹内** だんじりをしなければ、知らなかった若い人たちがいる。また、引越してきた人との交流もできた。だんじりがきっかけでコミュニティが発展していく。

**當麻** 伝統あるだんじりに青年団として携わることができて誇りに思う。たくさんの人と協力して地域一体となり、盛り上がる祭りを伝えていきたい。

**太田** 大人になって社会に出て、熱くなれるもの、達成感があるものってなかなかない。自分にとっては、だんじりに勝るものはない。

**長尾** だんじり以外に世代や大字を超えて、皆でできるものはないと思う。だから、もっといろんな人が参加してもらえ祭りにしていきたい。

——イベント(10月15日(日)開催)に来られる人に一言。

**太田** だんじり祭りのために、どの大字も何ヶ月も前から準備や練習をしています。だんじりの動き、太鼓や笛などの鳴り物を全力で披露しますので、ぜひ見に来てください。

※當麻・勝根・長尾・太田・竹内のだんじりは、10月14日(土)・15日(日)に開催され、下記イベント時間以外、大字内を曳行されます。



10月15日(日) 14時～16時  
 當麻庁舎駐車場

※雨天中止・駐車場無

人の動き 9月1日現在(前月比)

男	17,846人	(-10人)
女	19,358人	(±0人)
合計	37,204人	(-10人)
世帯数	14,393戸	(+10戸)