

ともに創り、ともに生きるまち葛城

広報

# かつらぎ

Vol.172

2019

1

15<sup>th</sup>  
葛城市市制



相撲発祥の地で愛を誓う

# 土俵で結婚式



スマホで  
広報誌が読める



## 表紙 / COVER



### 表紙の説明

相撲館にある土俵上で行う結婚式「土俵婚」。今回、市内在住のカップルによる模擬結婚式を開催しました。相撲発祥の地・葛城ならではの企画。詳細はP22をご覧ください。

## 目次 / CONTENTS

- 03 市長・議長新年挨拶
- 04 まちの話題
- 06 税金の申告
- 09 20歳になったら「国民年金」
- 10 「葛城の景観」をみんなで考える
- 11 アルバイト職員募集
- 12 秋季市民スポーツ大会結果
- 14 葛城っ子スペシャルショット
- 15 子育て・健康
- 18 文化・教養
- 21 情報コーナー&無料相談
- 22 土俵婚
- 23 映画「かぞくわり」

裏表紙 かつらキッズ、吉本新喜劇

## 行事 / EVENT

- 1/6 ㊦ 出初式 (新庄第2 健民運動場)
- 7 ㊦ 小・中学校始業式
- 13 ㊦ 市民駅伝・マラソン大会
- 14 ㊦ ㊨ 成人式 (新庄文化会館)
- 27 ㊦ 雪中登山 (葛城山)
- 2/3 ㊦ 相撲甚句の集い (相撲館)

新年明けましておめでとうございませす

今年は「葛城市制15周年」



葛城市長

阿古 和彦



葛城市議会議長

藤井本 浩



**新** 春を迎え、葛城市民の皆さまにおかれましては、ますますご健勝のこととお慶び申し上げます。また、日頃は葛城市政へのご理解とご協力を賜り市政を運営できましたことに、心より御礼申し上げます。

今年、平成最後の年となります。平成の大合併により新たな葛城市が誕生して15年の節目を迎えることになりました。新しいまちづくりの指針として策定された「葛城市新市建設計画」を基本に、更なるまちの発展に尽力させて頂きたいと思っております。

昨年、台風で市内にも様々な被害が出ました。復旧に全力を傾けるとともに、より災害に強いまちを目指して、復旧作業を進めてまいりたいと思っております。

財政面では、市税収入は増加傾向にあり、住み良いまちとして想定を超える人口増加が見込まれております。そんな状況の中において、未来を担う子や孫の世代に負債を残さぬまちづくり、皆さまからお預かりした貴重な税金をどのように活かしていくかを熟考し、福祉・医療・子育ての環境整備を優先するとともに、市行政に関わる不正、不祥事を厳し

く戒め、葛城市行財政の透明化・公正化を目指して綱紀粛正を図っていく所存であります。

美しい自然と文化財に恵まれた奈良南部の中核都市として、観光・インバウンドにも対応した里山田園都市、エコタウンとしての発展を願いつつ、一歩一歩着実に進んでまいりたいと思っております。

今後とも市民の皆さまの変わらぬご指導とご鞭撻を賜りますようお願い申し上げますとともに、本年が皆様にとって幸多き年となりますようご祈念申し上げます、新年のご挨拶とさせていただきます。

**平** 成31年の年頭にあたり、謹んで新年のご挨拶を申し上げます。

市民の皆さまにおかれましては、平素より市議会の活動に対し、多大なるご理解とご支援を賜り、厚く御礼申し上げます。

このたび、11月に行われた葛城市議会臨時会におきまして、市議会議長に就任いたしました。本年は平成最後の年であり、また新たな年号が始まる重要な節目の時期に就任させて頂いたとき、誠に以て光栄でありますが、その責任の重大さを痛感し、身の引き締まる思いでございます。

昨年は本市におきまして、様々な不祥事が報道され、皆さまに多大なご心配をおかけしました。市議会としても、議員一丸となって、本市発展のため綱紀粛正に全力を尽くす決意でございます。

また、本市議会においては、旧町時代における未処理金調査特別委員会や道の駅かつらぎに関する調査特別委員会を立ち上げ、様々な問題に対し、真相追及のため、議論を交わしております。今後も早期解決に向け、議論してまいる所存でございます。

本年は、葛城市制15年目を迎える

節目の年でもあります。市民の皆さま、一人一人が葛城市に住まわれていることを誇りに思えるよう、様々な角度から、行政当局と議論を重ね、市民ニーズにこたえるべく、市民皆さまの代表として、その負託に応えるという使命と責任を果たしてまいります。

今後とも市民の皆さまにはなお一層のご指導・ご鞭撻を賜りますようお願い申し上げます、この平成31年が皆さまにとりまして、幸多き、実りある一年となりますよう祈念いたしまして、新年の挨拶といたします。

## 秋の叙勲



**旭日小綬章** 地方自治功労  
元葛城市議会議員

白石 栄一さん（北花内）

元新庄町議会議員および元葛城市議会議員として、地方自治の進展に貢献されたことにより、旭日小綬章を受章されました。



**瑞宝双光章** 教育功労  
元公立中学校長

井田 繁子さん（新町）

公立中学校長として、教育分野での進展に尽力されたことにより、瑞宝双光章を受章されました。



**瑞宝双光章** 警察功労  
元大阪府警視

上田 新一さん（長尾）

大阪府警視として、危険業務に従事された功績により、瑞宝双光章を受章されました。



**瑞宝単光章** 消防功労  
元葛城市消防団副団長

住野 光男さん（山田）

葛城市消防団副団長として、葛城市の防災活動、消防活動に活躍された功績により、瑞宝単光章を受章されました。



**瑞宝単光章** 看護業務功労  
元奈良県立医科大学附属病院  
看護部看護副部長

石川 しのぶさん（疋田）

奈良県立医科大学附属病院看護部看護副部長として、永年にわたる看護業務の功績が認められ、瑞宝単光章を受章されました。

## 犯罪者の更生や予防に尽力を 法務大臣表彰 西川裕子さん

長年にわたる保護司としての功績が認められ、西川裕子さん（葛木）が法務大臣から表彰状を授与されました。

西川さんは平成8年から保護司として、また、平成12年からは奈良地方家庭裁判所の駐在保護司として、罪を犯した人々の改善更生や犯罪の予防に尽力いただきました。

ここにその功績を讃え、心よりお祝い申し上げますとともに、今後ますますのご活躍を祈念いたします。



## 税金の役割を理解 中学生の「税の作文」表彰

12月5日、橿原神宮養正殿で「中学生の税についての作文」の表彰式が行われました。

税の意義や役割を理解してもらうため、国税庁と全国納税貯蓄組合連合会が募集し、本市から優秀作品として3名の方が表彰されました。（敬称略）

葛城市長賞 池嶋 春香（白鳳中3年）

葛城納税貯蓄組合連合会会長賞

小河 佳史（白鳳中3年） / 松岡 大佑（新庄中3年）



## PTA 活動の活性化に貢献 文部科学大臣表彰

11月21日、ホテルニューオータニ（東京）で、皇太子御夫妻、衆参両議員議長同席のもと、「PTA活動振興功労者」表彰式が行われ、奥本佳史さん（市議会議員）が表彰されました。この表彰はPTA活動の振興に顕著な功績のある方に対し5年毎に表彰されます。奥本さんは、日本PTA全国協議会近畿理事、奈良県PTA協議会役員として、長年、社会教育活動の取組みを行ってきました。

## 自然・味覚・人の優しさに触れる 葛城山麓ウォーク約550人参加

11月23日、葛城山麓地域を巡る「葛城山麓ウォーク」が開催されました。

屋敷山公園をスタートし、山麓地域（南藤井・寺口・山田・平岡・山口・梅室・笛吹地区）をまわる約10kmのウォーキングイベント。コースの途中にある休憩スポットでは、100名限定の葛城山麓そばの試食や体にやさしい桑茶の試飲、地元野菜の販売などが行われていました。



## いざという時に備えて 葛城市地域防災訓練

11月24日、新庄北小学校運動場で、新庄北小学校区民、応援協力団体参加のもと「葛城市地域防災訓練」が実施されました。

当日は、「震度6強の地震が発生した」という想定で、各公民館から新庄北小学校への避難誘導や食料・飲料水などの物資搬入、倒壊した家屋からの負傷者救出、また、市地域防災訓練初となるドローンによる被災状況偵察の訓練が行われました。

まちの  
ニュース

市政  
ニュース

イベント  
募集

子育て  
健康

文化  
教養

情報  
相談



相談開始・終了日  
付近は混雑します

## 市・県民税の申告相談

期間 ▶ 2月18日(月)から3月15日(金)まで(土日休み)

時間 ▶ 9時～12時・13時～16時

場所 ▶ 新庄庁舎 2階 204 会議室 / 當麻庁舎 1階 市民相談室

新庄 ☎ 0745 (69) 3001  
當麻 ☎ 0745 (48) 2811

## 申告が必要な方

- 国民健康保険・後期高齢者医療保険の被保険者(保険料の軽減判定のため、無収入でも申告が必要です)
- 公的年金の収入が、400万円以下の人で控除(医療費や生命保険料、扶養等)を受ける方
- 所得税の確定申告をされない方や勤務先から給与支払報告書が市役所に提出されない方

## 確定申告(所得税)は葛城税務署へ

- 営業やその他事業所得、不動産所得、土地・建物・株式等の譲渡所得のある方は、葛城税務署で相談・申告してください。
- 市役所は確定申告の一時預かりをするだけで、受付印は押印できません。受付印が必要な方は葛城税務署で申告してください。

## 税務署

▶ 葛城税務署

☎ 0745 (22) 2721

## 所得税の確定申告相談

期間 ▶ 2月18日(月)から3月15日(金)まで(土日休み)

時間 ▶ 9時～16時

場所 ▶ 葛城税務署(大和高田市西町 1-15)

葛城税務署以外の申告相談(土地・建物や株式等の譲渡、贈与税、相続税等の相談は不可)

| 開設期間                | 時間                           | 会場                             | 所在地   |
|---------------------|------------------------------|--------------------------------|---|
| 2月4日(月)<br>～8日(金)   | 午前の部<br>9時30分～12時            | 橿原市商工経済会館<br>7階大ホール            | 橿原市久米町 652-2<br>(近鉄橿原神宮前駅東口より徒歩1分)                          |
|                     | 午後の部<br>13時～16時<br>(受付締切15時) | 上牧町保健福祉センター<br>「2000年会館」2階多目的室 | 上牧町大字上牧 3245-1<br>(JR王寺駅より奈良交通バス15分)<br>(上牧町文化センター下車東へ徒歩3分) |
| 2月28日(木)<br>3月1日(金) |                              | 五條市市民会館 3階会議室                  | 五條市本町 3-1-13<br>(JR五条駅より西へ徒歩15分)                            |

※各会場とも

混雑状況により相談受付を早めに終了する場合があります。  
 駐車場が狭いため、電車・バス等の公共の交通機関をご利用ください。  
 前年分の申告書の控え、利用者識別番号等の通知(お持ちの方)をご持参ください。



パソコンやスマホから  
確定申告できます

### パソコン申告

国税庁ホームページ「確定申告書等作成コーナー」で確定申告書を作成し、【ID・パスワード】を使ってe-Taxで送信できます。

### スマホ申告

国税庁ホームページ「確定申告書等作成コーナー」で【ID・パスワード】を使い、所得税の確定申告ができます。

※給与所得者（年末調整済み）で、ふるさと納税などの寄附金控除や医療費控除の適用がある申告のみできます。

### ID・パスワードが必要です

事前に税務署で、ID（利用者識別番号）とパスワード（暗証番号）を発行します。

**持ち物** 運転免許証などの本人確認書類

## 申告するには…

### ○マイナンバーが必要です

申告書に申告者本人や扶養親族などのマイナンバー（個人番号）の記載、また申告者の本人確認できるものが必要です。

#### マイナンバーが確認できるもの

- ・マイナンバーカード
- ・マイナンバー通知カード

#### 本人確認ができるもの

- 写真付きの場合（いずれか1点）
  - ・運転免許証 ・パスポート
  - ・身体障害者手帳 など
- 写真なしの場合（いずれか2点）
  - ・健康保険証
  - ・介護保険被保険者証
  - ・年金手帳
  - ・診察券 など



### ○医療費控除明細書が必要です

医療費控除を受けるには、「医療費控除に関する明細書」の添付が必要です。（領収書の提出は不要）

## 配偶者控除・配偶者特別控除が改正されました（所得税の控除額）

|                |                |         | 納税者の合計所得 |                   |                    |         |
|----------------|----------------|---------|----------|-------------------|--------------------|---------|
|                |                |         | 900万円以下  | 900万円超<br>950万円以下 | 950万円超<br>1000万円以下 | 1000万円超 |
| 配偶者の合計所得       | 38万円以下         | 配偶者控除   | 38万円     | 26万円              | 13万円               | 控除なし    |
|                | 70歳以上（老人控除対象）  |         | 48万円     | 32万円              | 16万円               |         |
| 配偶者の合計所得       | 38万円超 85万円以下   | 配偶者特別控除 | 38万円     | 26万円              | 13万円               | 控除なし    |
|                | 85万円超 90万円以下   |         | 36万円     | 24万円              | 12万円               |         |
|                | 90万円超 95万円以下   |         | 31万円     | 21万円              | 11万円               |         |
|                | 95万円超 100万円以下  |         | 26万円     | 18万円              | 9万円                |         |
|                | 100万円超 105万円以下 |         | 21万円     | 14万円              | 7万円                |         |
|                | 105万円超 110万円以下 |         | 16万円     | 11万円              | 6万円                |         |
|                | 110万円超 115万円以下 |         | 11万円     | 8万円               | 4万円                |         |
|                | 115万円超 120万円以下 |         | 6万円      | 4万円               | 2万円                |         |
| 120万円超 123万円以下 | 3万円            | 2万円     | 1万円      |                   |                    |         |

- まちのニュース
- 市政ニュース
- イベント募集
- 子育て健康
- 文化教養
- 情報相談

## 申告

### 固定資産（償却資産）と固定資産税の減額

お早めに申告をお願いします

▶税務課

償却資産の申告 **1月31日**(木)まで

#### 償却資産

- 事業のために所有している機械・器具・設備などが「償却資産」です。
- その所有者は、申告する義務があり、未申告の場合には過料、虚偽申告には懲役・罰金が科されることがあります。
- 固定資産税として課税されます。

#### (課税対象外の償却資産)

- ①耐用年数が1年未満または取得価格が10万円未満のもの
- ②取得価格が20万円未満で事業年度ごとに一括して3年間で償却を行うもの
- ③自動車税、軽自動車税の課税対象になるもの
- ④家屋として課税されているもの

#### 申告が必要な方

1月1日現在、償却資産を所有する法人・個人

※所有者の課税標準額合計が150万円未満でも申告が必要です。

(昨年度申告した方)

昨年度中に増加・減少した資産を申告してください。

(資産がなくなった方)

休業・廃業・解散などで該当する資産がなくなった場合は、そのことを申告してください。

#### 平成30年中に家屋を 新築・増築または取り壊された方

平成30年中に家屋の新築や増築、取り壊しをした場合、平成31年度からの税額が変わります。

税額を計算するためには調査が必要です。税務課の調査が済んでいない方は、お早めに連絡をお願いします。

平成31年度固定資産税 **減額**申告



#### 1. バリアフリー改修は「3分の1」減額

平成30年中に、①65歳以上の方、②要介護認定・要支援認定を受けている方、③障害者が居住する既存住宅（賃貸を除く）に、50万円を超えるバリアフリー改修を行った場合、固定資産税額の3分の1が減額されます。

- ※固定資産税の減額は、改修家屋一戸あたり100㎡分が限度です。
- ※改修費用は、地方公共団体からの補助金や介護保険からの給付金を差し引いた費用です。

#### 2. 省エネ改修は「3分の1」減額

平成30年中に、居住用の既存住宅（賃貸を除く）で、50万円を超える省エネ改修を行った場合、固定資産税額の3分の1が減額されます。

#### 3. 耐震改修は「2分の1」減額

平成30年中に、居住用の家屋で、現行の耐震基準に適合した50万円を超える耐震改修を行った場合、固定資産税額の2分の1が減額されます。

#### 2・3とも…

- ※固定資産税の減額は、改修家屋一戸あたり120㎡分が限度です。
- ※平成30年4月1日以降に長期優良住宅（居住部分の床面積が50～280㎡以下であるもの）の認定を受け、改修した場合は3分の2が減額されます。

#### 申告方法

1・2・3の減額措置は、関係書類を添付して税務課まで申告する必要があります。詳しくは、税務課までお問い合わせください。



# 年金

## 20歳になったら国民年金

学生のあなたも、手続きが必要です

▶ 市民窓口課



### 国民年金の3つの安心

#### 1 老 齢 基礎年金

65歳から受け取れる

#### 2 障 害 基礎年金

病気や事故で障害が残ったときに受け取れる

#### 3 遺 族 基礎年金

一家の働き手が亡くなったときに遺族が受け取れる

### 国民年金の加入は義務です

年金は、年をとったときや病気・事故で障害が残ったとき、家族の働き手が亡くなったときに、みんなで支えようという考えで作られた仕組みです。

国民年金は、20～60歳未満の方は加入することが義務付けられています。20歳になったら忘れずに手続きをしてください。

### 国民年金の免除・猶予制度

国民年金保険料を納められないときは、未納のままにせず、次の制度を利用しましょう。

#### ① 学生納付特例制度

学生の方で、本人の前年所得が一定額以下の場合、保険料の納付が猶予されます。

#### ② 納付猶予制度

学生以外の50歳未満の方で、本人かつ配偶者の前年所得が一定額以下の場合、保険料の納付が猶予されます。

#### ③ 免除（全額免除・一部免除）制度

本人・配偶者・世帯主それぞれの前年所得が一定額以下の場合、保険料が全額免除または一部免除されます。

※①②の制度は、年金を受け取るための期間として計算しますが、老齢基礎年金額に反映されません。

※③の一部免除は、免除された保険料を納めないと未納期間となります。

## 支払いは口座振替がお得！前納の申込みは2月末まで

国民年金保険料は、現金・口座振替・クレジットカードで納付ができ、保険料が割引されお得です。

### 申込期限

◆ 口座振替・クレジットカード 2月28日(木)まで

◆ 現金 4月中まで

### 前納の割引額

一番割引額が大きいのは口座振替です。クレジットカード納付と現金納付の割引額は同じです。

(平成31年4月分からの割引額は2月に公表予定)

### 【口座振替・クレジットカードの前納申込期限】

| 前納期間             | 申込期限 |
|------------------|------|
| 2年前納 (4月～翌々年3月)  | 2月末  |
| 1年前納 (4月～翌年3月)   | 2月末  |
| 6ヶ月前納 (4月～9月)    | 2月末  |
| 6ヶ月前納 (10月～翌年3月) | 8月末  |

申込先 年金事務所または市民窓口課

※ 口座振替は振替希望口座の金融機関でも可。

☎ 大和高田年金事務所 【☎ 0745 (22) 3531】

まちの  
ニュース

市政  
ニュース

イベント  
募集

子育て  
健康

文化  
教養

情報  
相談

## 景観

### 葛城市の景観をみんなで考える

葛城市景観まちづくりワークショップ 開催

▶都市計画課

「景観を大切にすることを大切にするまちづくり」に取組むため、市では現在、「葛城市景観計画」（景観の形成に関する方針を定める）策定に向けた準備を進めています。

「葛城市景観計画」を策定するにあたって、皆さまが日頃から感じている地域資源の印象や原風景、眺望について話し合い、葛城市の景観を再認識することを目的として開催します。



**葛城市景観まちづくりワークショップ**

**日時・場所**

- 1月26日(土) 10時～
- 2月2日(土) 10時～

当麻文化会館大研修室  
中央公民館 小ホール

※約2時間の予定です。

**申込み・問**  
都市計画課

※申込みなしの、当日参加もできます。

### 児童扶養手当支給の計算方法が変わりました

ひとり親のご家庭の皆さまにお知らせ

▶子育て福祉課

手続き不要

①全部支給の対象範囲が拡大  
全部支給の対象となる方の所得制限限度額を下記の表のとおり引き上げました。

|           |    | 全部支給となる所得制限限度額<br>(受給資格者の前年所得) |              |
|-----------|----|--------------------------------|--------------|
|           |    | 今まで                            | 平成 30 年 8 月～ |
| 扶養する児童等の数 | 0人 | 19万円                           | 49万円         |
|           | 1人 | 57万円                           | 87万円         |
|           | 2人 | 95万円                           | 125万円        |
|           | 3人 | 133万円                          | 163万円        |
|           | 4人 | 171万円                          | 201万円        |

②所得合計額から「土地の譲渡利益」額が控除

**対象** 土地収用で土地を譲渡した方

**内容** 児童扶養手当の支給制限のために所得を計算するとき、土地収用で土地を譲渡した場合の売却利益等を所得合計額から控除します。

**対象者**  
手続き必要

所得合計額から「寡婦・寡夫控除」額を控除します

**対象** 児童を養育している(母または父を除く)方や同居する扶養親族が、未婚の親の場合

**内容** 支給制限のための所得を計算するとき、地方税法上の寡婦・寡夫控除が適用されたとみなし、所得合計額から一定額控除する

詳しくは、子育て福祉課へお問い合わせください。

## 市非常勤（アルバイト）職員 登録受付 1月25日(金)まで

▶人事課

### 登録募集職種

- 一般事務 ○交通指導員業務
  - 図書館業務 ○学校図書室補助業務
  - 保健師業務 ○看護師業務
  - 保育士業務 ○児童館業務
  - 栄養士業務 ○保育所給食調理業務
  - 幼稚園補助事務 ○幼稚園補助業務
  - 学童保育指導業務 ○学童保育指導補助業務
  - 介護支援専門員業務 ○要介護認定調査業務
  - いきいきセンター業務 ○電話交換業務
  - 博物館学芸員補助業務 ○蓮花ちゃん業務
  - 適応指導教室業務 ○子育て支援センター業務
  - 小学校児童支援補助業務 ○夜間受付業務
  - 小学校安全下校指導員業務
  - こども・若者サポートセンター相談業務 など
- ※登録募集職種は募集時点のものです。

### 受付期間

1月9日(水)～25日(金) 9:00～17:00  
(土日祝を除く)

### 登録資格

制限はありませんが、職種により資格要件などがあります。

### 登録方法

「非常勤職員登録申請書」および「履歴書」を人事課（新庄庁舎3階）または教育総務課（當麻庁舎2階）まで提出してください。

※申請書類は人事課・教育総務課にあります。また市ホームページからもダウンロードできます。

### 登録有効期間

平成31年4月より1年間

### 任用

求人がある場合、登録者と採用募集時応募者の中から面接などの上、任用となります。

## 国民健康保険税・後期高齢者医療保険料 特別徴収（年金天引き）から 口座振替へ変更できます

▶保険課

**国**民健康保険税・後期高齢者医療保険料（以下、保険税等）が年金から天引きされている場合、原則、平成31年度の保険税等も同じ納付方法になります。ただし、保険税等の滞納がない場合、**年金天引きから口座振替へ変更**できます。

変更を希望する方は、下記の書類を持参し、保険課へ申請してください。

※納付書による納付には変更できません。

※納付する保険税等の総額は変わりません。

### 申請期間

#### ◆1月31日(木)までの申請

4月から年金天引きが中止され、7月から口座振替が始まります。

#### ◆2月1日(金)以降の申請

4月は年金天引きされます。年金天引きの中止時期は、申請時にご案内します。

### 申請に必要なもの

- 保険証 ○認印
- 口座振替依頼書の本人控え（※）

※新規で口座振替を申し込む場合のみ。あらかじめ金融機関で口座振替依頼書を提出し、その本人控えを持参ください。

### 保険税等に係る所得税および

### 個人住民税の社会保険料控除の取扱い

保険税等を年金天引きから口座振替へ変更した場合、その社会保険料控除は口座名義人の方に適用されます。

## 医療機関等の領収書は大切に！

医療機関等の領収書は、国民健康保険の高額療養費の支給や福祉医療費の助成等（県外受診等）を申請する場合に必要です。

他機関へ領収書を提出する場合、提出前に上記の申請が必要ないかご確認ください。保険課では申請受付後、原本をお返しします。



# 秋季市民スポーツ大会結果

(10月12日～11月18日)

入賞された皆さん、おめでとうございます！  
(敬称略)

## ソフトボール

優勝 大和葛城 SC  
準優勝 新庄スターズ  
第3位 ドロコンズ  
// 奈良葛城体育会

## バレーボール

優勝 7up  
準優勝 当麻ひまわり  
第3位 新庄クラブ

## バスケットボール (一般男子)

優勝 Renkers  
準優勝 白鳳クラブ  
第3位 ニューベアーズ

## テニス

### 男子ダブルス

優勝 中 公宏 (八川)  
津田 直人 (竹内)  
準優勝 西川 竜矢 (太田)  
原田 直也 (萱)  
第3位 秋井 一輝 (南今市)  
福西 淳司 (八川)  
// 中村 一也 (忍海)  
高橋 雅宏 (大屋)

### 混合ダブルス

優勝 堀田 晋也 (疋田)  
堀田 明美 (疋田)

### 準優勝

堀田 沙織 (疋田)  
福西 淳司 (八川)  
第3位 津田 直人 (竹内)  
中 真紀子 (八川)  
// 高橋 雅宏 (大屋)  
榊井かおり (當麻)

### 男子シングルス

優勝 堀田 晋也 (疋田)  
準優勝 秋井 一輝 (南今市)  
第3位 森 昭博 (萱)  
// 津田 直人 (竹内)

### 女子シングルス

優勝 堀田 沙織 (疋田)  
準優勝 堀田 明美 (疋田)  
第3位 津田 浩子 (竹内)  
// 堀田 詩織 (疋田)

## ソフトテニス

### 一般男子ダブルス

優勝 大谷 良文 (林堂)  
斎藤 雄二 (北花内)  
準優勝 木村 光宏 (林堂)  
安川 善久 (忍海)  
第3位 中川 拓之 (北花内)  
白石 栄一 (北花内)

### 一般女子ダブルス

優勝 平山 敏美 (疋田)  
山中 登子 (南花内)  
準優勝 西本 和子 (大屋)  
林谷みつ子 (兵家)  
第3位 小柴佐知子 (北道穂)  
神坂 由枝 (疋田)  
中学生男子ダブルス  
優勝 中島 寛斗 (新庄中)  
植田 拓樹 (新庄中)  
準優勝 山口 拓真 (新庄中)  
小橋 遥斗 (新庄中)  
第3位 神谷翔太郎 (新庄中)  
辻坂 迅翔 (新庄中)  
// 藤中 佑哉 (新庄中)  
堀 壮志 (新庄中)

### 中学生女子ダブルス

優勝 北浦 千優 (白鳳中)  
森山 舞奈 (白鳳中)  
準優勝 吉平 愛美 (白鳳中)  
杵岡 沙恵 (白鳳中)  
第3位 西川 真佑 (白鳳中)  
谷口 楓蘭 (白鳳中)  
// 川添 紗季 (白鳳中)  
植田 春花 (白鳳中)

## バドミントン

### 男子ダブルス1部

優勝 古匠 元気 (尺土)  
市川 佳洋 (北花内)  
準優勝 宮城 陽一 (疋田)  
松本 啓佑 (葛木)  
第3位 中井戸資廣 (南道穂)  
田川 敦之 (東室)  
// 高谷 誠 (加守)  
穂積 完聡 (疋田)

### 女子ダブルス1部

優勝 古匠 晴世 (尺土)  
今西日菜子 (葛木)  
準優勝 中霧 茜 (木戸)  
神山 青生 (今在家)  
第3位 市川 永遠 (北花内)  
市川みづ穂 (北花内)  
// 和田由香梨 (中戸)  
中嶋 恵子 (勝根)

### 混合ダブルス1部

優勝 古匠 元気 (尺土)  
神山 青生 (今在家)  
準優勝 田川 敦之 (東室)  
古匠 晴世 (尺土)  
第3位 宮城 陽一 (疋田)  
市川 永遠 (北花内)  
// 市川 佳洋 (北花内)  
田川 早苗 (東室)

### 男子ダブルス2部

優勝 竹下 安代 (八川)  
富岡 桂子 (太田)  
準優勝 赤木 基延 (尺土)  
寺村 元延 (南今市)  
第3位 増井 紀良 (西室)  
會 友吾 (長尾)

### 女子ダブルス2部

優勝 大下 久美 (染野)  
落合 知子 (長尾)  
準優勝 広辻 玲子 (南今市)  
大津 真奈 (疋田)  
第3位 和田 七重 (竹内)  
長屋 和子 (尺土)  
// 仲川 純子 (南今市)  
青木 智子 (葛木)

### 混合ダブルス2部

優勝 寺村 元延 (南今市)  
竹下 安代 (八川)  
準優勝 広辻 玲子 (南今市)  
落合 知子 (長尾)  
第3位 赤木 基延 (尺土)  
青木 智子 (葛木)  
// 山本 和香 (今在家)  
神崎凜乙菜 (長尾)

### 中学生ダブルス

優勝 小林 優花 (今在家)  
高谷 惲乃 (加守)  
準優勝 水井 響己 (長尾)  
西前 和真 (加守)  
第3位 水井寿々妃 (長尾)  
山本 和香 (今在家)  
// 神山 穂 (今在家)  
杉田 柑奈 (今在家)

### 小学生ダブルス

優勝 甲村 飛龍 (東室)  
弓手 兜生 (疋田)  
準優勝 保田 花凜 (新村)  
仁尾 咲穂 (今在家)  
第3位 宮本 実佳 (北花内)  
藪中 彩美 (當麻)  
// 是津 里胡 (當麻)  
梅林 花帆 (今在家)

### 小学生シングルス

優勝 保田 花凜 (新村)  
準優勝 甲村 飛龍 (東室)

第3位 藪中 彩美 (當麻)  
// 宮本 実佳 (北花内)

## 柔道

試合の部・小学1年  
優勝 岡本 菜愛 (辨之庄)  
準優勝 石川 新汰 (脇田)  
試合の部・小学3年  
優勝 堀 圭史 (辨之庄)  
準優勝 尾上健太郎 (葛木)  
試合の部・小学4年  
優勝 矢倉 優人 (疋田)  
試合の部・小学6年  
優勝 森本 真央 (北花内)  
準優勝 岡本 幸大 (辨之庄)

受け身の部  
山口 大和 (林堂)  
山口 陽大 (林堂)  
森島 翔大 (西辻)  
森島 朗仁 (西辻)  
川崎社一郎 (南花内)

### 形の部

岡本 幸大 (辨之庄)  
矢倉 優人 (疋田)

## グラウンド・ゴルフ

### 男子の部

優勝 秋山 義光 (東室)  
準優勝 石畝 克介 (疋田)  
第3位 石橋 成介 (當麻)

### 女子の部

優勝 上田 教子 (西室)  
準優勝 中井 昌子 (寺口)  
第3位 木下 昭子 (疋田)

## ゲートボール

優勝 石橋 宗忠 (新在家)  
高谷 啓介 (新在家)  
藤田 貞夫 (新在家)  
準優勝 土橋日出男 (南今市)  
田中 工文 (新在家)  
吉村 弘子 (南今市)  
第3位 勝浦 光彦 (尺土)  
北村 章 (尺土)  
高橋 幸子 (加守)

## 卓球

### 男子シングルス1部

優勝 亀田 幸秀 (八川)  
準優勝 志茂 寛俊 (萱)  
第3位 永川翔太郎 (南今市)  
// 榊本 貴弘 (尺土)

### 女子シングルス1部

優勝 赤野 世奈 (加守)  
準優勝 山岡美代子 (疋田)  
第3位 小磯 要子 (八川)  
// 園田マツ子 (兵家)

### 男子シングルス2部

優勝 中 佳樹 (加守)  
準優勝 和田 純一 (新町)  
第3位 内山 健治 (今在家)  
// 松井 真二 (竹内)

### 女子シングルス2部

優勝 渡本 夏恵 (疋田)  
準優勝 村上沙耶佳 (葛木)  
第3位 堀川 満江 (笛堂)  
// 赤野 未加 (加守)

▶体育振興課

## てんいち先生



# イベント・募集



## 冬の葛城山に登ろう 雪中登山参加者 募集

▶ 体育振興課

とき 1月27日(日)

※雨天中止

### 集合場所

中央公民館前 8:00

山口区の入口 9:00

(車・自転車の方は中央公民館へ集合ください)

コース 中央公民館前→山口区→ロープウェイ前  
→葛城山山頂→下山→山麓公園→中央公民館前

対象 市内在住または在勤の方

※小学3年生以下は保護者同伴

参加申込み 当日、集合場所で受付します。  
(ロープウェイ前では受付不可)

費用 無料(参加賞を進呈)

服装 登山ぐつまたは長ぐつ、防寒着、手袋、帽子

持ち物 弁当・水筒・非常食(パン、あめ等)・  
アイゼン・手袋・タオル・着替え用シャツ・  
ビニールふろしき・雨具・その他必要なもの

### ★豚汁の振る舞い

山頂で豚汁を作ります。はし・汁わん(金属製  
でないもの)などをご用意ください。



## お口の健康は体の健康 歯っぴー教室受講生 募集

▶ 長寿福祉課

お口の健康を守ることは、体の健康につながる  
ことが証明されています。「歯っぴー(口腔機能  
向上)教室」で、健康長寿、若返りの秘訣を学び  
ましょう。



開催日  
(第1回)

とき 2月14日(木) 13:30~15:30

ところ 當麻文化会館 2階大研修室

講師 奈良県歯科医師会

歯科医 小向井英記先生

(第2回)

とき 2月18日(月) 13:30~15:30

ところ 當麻文化会館 2階大研修室

講師 歯っぴーいらば 歯科衛生士

費用 無料

定員 30名(先着順)

申込み期限 1月22日(火)まで  
(定員になり次第締切)

申込み・問 長寿福祉課地域包括支援センター

## 熱戦！葛城市民綱引大会 世界大会に向けPR

11月25日、葛城市民体育館において、第15  
回葛城市民綱引大会が行われました。

例年の8人制の綱引きに加え、今回は「ワ  
ールドマスターズゲームズ2021関西」の綱引き競  
技が葛城市で開催されるPRを兼ねて、新しく4  
人制の綱引きをオープン競技で実施しました。

午前中は男女混合の部、小学生の部の計14チ  
ーム。午後は200kg未満の部、200~300kg未  
満の部の計13チームの参加により、熱い戦いが  
繰り広げられました。

▶ 体育振興課

男女混合の部(9チーム出場)

優勝 葛城市役所

準優勝 なおやんレトリィバ

第3位 新庄/KATSURAGI引っぱりすと

Bリーグ・優勝 T・T・Y

小学生の部(5チーム出場)

優勝 聖武館

準優勝 葛城新庄スポーツ少年団サッカー部

第3位 當麻ミニバスケットボールクラブ男子A

200kg未満の部(5チーム出場)

優勝 さんなな 準優勝 FCA

第3位 QUEEN

200~300kg未満の部(8チーム出場)

優勝 Dragon Tail Jr

準優勝 こめ太郎 第3位 市役所れんかチーム



まちの  
ニュース

市政  
ニュース

イベント  
募集

子育て  
健康

文化  
教養

情報  
相談





## ゲストティーチャー ～4年生の巻～

忍海小学校



菜の花プロジェクト

今年度もたくさんのゲストティーチャーに来ていただき、さまざまな経験をしました。今回はその中で4年生の学習を紹介します。

最初に「菜の花プロジェクト」です。環境課の方々の指導の下、学校の畑に植えた菜の花の種を集めて、油を絞りました。3学期には、この油でキャンドルや石けんを作る予定です。

次は「星空観察」です。「星のくに」から4名の方に来ていただきました。当日は残念ながら曇り空で、天体望遠鏡で星は見えませんでした。



星空観察



川の学校

葛城山ロープウェイの駅の窓が見え、子どもたちはびっくりしていました。星のクイズも楽しかったです。

最後に「川の学校」です。県の河川課から2名の方に来ていただきました。CODパックテストで学校の前に流れている安位川、牛乳やジュースなどの水質検査を行いました。また、川にいる生物の種類でも汚れ具合がわかると教えてもらいました。子どもたちは、川を汚さないようにしようと思ったようです。

## 新しく生まれ変わった園庭「みどりの丘」



華表保育園



華表保育園では、安全に元気よく楽しめる場所を目指して、今年2月から4月にかけて園庭の整備を行いました。0歳～5歳児までがこぞって集う新しく生まれ変わった園庭「みどりの丘」。すべる・転がる・登る・飛び越す・くぐるなど、身体全体を使って遊ぶ子どもたちの歓声が、地域に広がっています。

暖かい日差しの中、ほっこりひなたぼっこをしたり、「いないいないばあ～」とトンネルの中をのぞき込んだりして遊ぶ0歳児と1歳児。

くまのような格好で斜面を登ったり、お尻で滑り降りたりして楽しむ2歳児と3歳児。

サーフィンやスーパーマンのような格好で滑り降りたり、丘を走って駆け上がったり、自由自在に身体を動かす4歳児と5歳児。

どの年齢も、保育士の想像を超える楽しみ方を繰り広げています。

また、今話題の綱渡りのようなスポーツ「スラックライン」では、バランス力と体幹、そして集中力が自然と鍛えられています。この小さい時期に、何事にも立ち向かっていける運動能力の素地を育てていきたいです。





## 怒鳴らないで、イライラしないで、楽しい子育てを

～落ち着くヒント～

### しつけは「落ち着いて行う」ことが大事

子どもへのしつけをうまく行うには、どのようにしたらよいのでしょうか？  
「落ち着くことができたなら、うまくできるのに・・・」こんな悩みは本当によく聞かれます。「落ち着く」というのは意外とむずかしいですね。自分を見失って、「こんなはずじゃなかったのに」と後悔の念にかられたことはありませんか？今回は、落ち着きを維持するためのちょっとした工夫を紹介します。

### 落ち着くための3ステップ

#### 【第1ステップ】怒りの原因を知る

どんなときに怒りが爆発するかを知ることは、子どもの問題に穏やかに対処するための第1ステップです。では、どのような子どもの行動や態度がしゃくにさわったり、「もうっ！」という気持ちにさせるのでしょうか？

例 朝忙しいのに、なかなかご飯を食べない。  
疲れているのに、なかなか寝ない。



#### 【第2ステップ】怒る前の小さなサインに気づく

怒りが爆発する前、私たちの体の中でたくさんの感情が駆け巡り、態度も変化します。この「赤信号」に気づけば、行動の前に一度、冷静に考えられるようになります。

例 心臓がドキドキする。  
顔が紅潮する。  
早口になったり、大声になったりする。  
頭が真っ白になったり、カッとなったたりする。



#### 【第3ステップ】落ち着くための行動を考える いわば自分の中のガスを抜く方法です。

例 外の空気を吸う・シャワーをあびる・  
アロマオイルをたく・その場から離れる・  
ヨガをする・好きな音楽を聴く・  
笑えるバラエティー番組を見る



そのほかにも・・・



水を飲む



深呼吸



好きな写真  
を見る



他にも、自分がやっていることがあれば意識してやってみて！

行動を起こすことで、脳が刺激されて気持ちが変わりやすいんだって！

今日からやってみよう！

さあ！チャレンジしてみよう！（つづく）

## 広告

（広告を募集中。詳しくは、企画政策課まで）

まちの  
ニュース

市政  
ニュース

イベント  
募集

子育て  
健康

文化  
教養

情報  
相談

子育て支援センターは  
健康福祉センター内にあります



☎ 0745 (69) 5241



子育て支援  
センター情報

|   | 日  | 月  | 火  | 水  | 木  | 金  | 土  |
|---|----|----|----|----|----|----|----|
| 1 |    |    | 1  | 2  | 3  | 4  | 5  |
|   | 6  | 7  | 8  | 9  | 10 | 11 | 12 |
|   | 13 | 14 | 15 | 16 | 17 | 18 | 19 |
|   | 20 | 21 | 22 | 23 | 24 | 25 | 26 |
|   | 27 | 28 | 29 | 30 | 31 |    |    |
|   |    |    |    |    |    |    |    |
| 2 |    |    |    |    |    | 1  | 2  |
|   | 3  | 4  | 5  | 6  | 7  | 8  | 9  |

## 未就園児が遊べる広場

- つどいの広場 9:30～15:00  
子育て支援センター、磐城児童館、當麻児童館（3ヶ所で行っています）
- ※1月30日(水)の子育て支援センターのつどいの広場は、年齢別つどいのため休みです。
- ★つどいの広場では、お話を楽しむ日と童謡を楽しむ日があります。どの施設でも参加できます。
- お話を楽しむ日 10:30～  
1月9日(水) 當麻児童館  
1月16日(水) 子育て支援センター  
1月28日(月) 磐城児童館
- 童謡を楽しむ日 10:00～  
1月21日(月) 磐城児童館  
2月4日(月) 子育て支援センター
- おでかけ広場 9:30～12:00  
ゆうあいステーション

## 年齢別つどい（子育て支援センター）

- わんぱくルーム（2歳児）9:30～11:30  
新庄地区在住の方 1月11日(金)  
當麻地区在住の方 1月15日(火)
- ひよこルーム（1歳児）9:30～11:30  
當麻地区在住の方 1月22日(火)  
新庄地区在住の方 1月30日(水)
- こあらルーム（0歳児）  
1月21日(月) 10:00～11:00
- らっこルーム（0歳児）  
1月28日(月) 10:00～11:00

対象年齢は  
QRコードから確認



初めて子育てしているお母さんとお子さんへ

## 親子の絆づくりプログラム（BPプログラム）

子育て仲間と話し合っ、育児不安やストレスを軽減し、育児について学び、子どもと穏やかに向き合えるよう応援するプログラムです。資格を持ったファシリテーターが進行します。（事前申し込み必要）

**対象** 平成30年10・11月生まれの第1子と母親 15組

### 日程とテーマ

- 1月17日(木)「新しい出会い」
- 1月24日(木)「赤ちゃんのいる生活」
- 1月31日(木)「赤ちゃんとの接し方」
- 2月7日(木)「親になること」

**とき** いずれも10:00～12:00

**ところ** 子育て支援センター 3階すこやかなの間

**参加費** 864円（テキスト代）

**申込み・問** 子育て支援センター

1歳児のお子さんがある保護者の方へ

## 子育て講演会

### 1歳児の育ちとかかわり方について

お子さんと一緒に参加できる子育て講演会です。

### とき

【當麻地区にお住まいの方】 1月22日(火) 9:30～

【新庄地区にお住まいの方】 1月30日(水) 9:30～

**ところ** 子育て支援センター 2階かつらぎっこ広場

**講師** 浦 純子さん

（葛城市こども・若者サポートセンター相談員、臨床心理士）

1・2歳の未就園児のお子さんと保護者の方へ

## 親子リトミックを楽しみませんか

リズムに合わせて親子で身体を動かします。

**とき** 1月29日(火) 10:00～11:00

**ところ** 子育て支援センター 2階かつらぎっこ広場

**対象** 市内在住で1・2歳の未就園児と親 20組

（平成27年4月2日～平成29年4月1日生まれ）

**講師** 北口 裕代さん（リトミック研究センター指導者認定）

**申込み** 1月18日(金)より電話（0745-69-5241）にて受付。定員になり次第締切。



☎ 0745 (69) 9900



運動情報



## 献血

ご協力をお願いします

1月16日(水)  
市役所新庄庁舎前  
10:00～12:00  
13:00～16:00

## 運動情報

### 結果ができる！鍵田式運動塾

**対象** 市内在住の19歳以上の方でウォーキングなど有酸素運動に支障のない方

**講師** 鍵田 忠芳さん(健康運動指導士)

**とき** 1月25日(金) 13:30～15:30  
(受付13:15)

**ところ** ゆうあいステーション

**持ち物** 運動ぐつ、水、タオル

※筋肉量や脂肪量などがわかる「体組成」を測定します

※事前申込みが必要です

※会場は実施月により異なります

**申込み・問** 健康増進課

### 特定健康診査の受診は1月31日(木)までに！

受診を希望する方は、早めに実施医療機関で受診してください。

以下の方には、昨年5月中旬以降に「受診券および質問票」を送付済みです。

○葛城市国民健康保険に加入の40歳以上の方

○後期高齢者医療制度に加入の方

※受診券を紛失した方は、被保険者証・印鑑を持って、保険課または健康増進課で手続きをしてください。

### 脳ドック検診費用助成の手続き受付は 2月28日(木)までに！

**対象** 市内在住の40歳以上で脳血管疾患の治療中ではない方

**助成額** 検診費用の7割(上限2万円)

**受付窓口** 新庄健康福祉センター・当麻保健センター

### 誰でも参加できるウォーキング

○かるがもの会(2時間程度)

1月11日(金) **集合** 新庄健康福祉センター

○楽しく歩こう会(1時間程度)

1月22日(火) **集合** 当麻庁舎前

1月25日(金) **集合** 新庄健康福祉センター

○万年青年歩こう会(2時間程度)

2月7日(木) **集合** 新庄健康福祉センター

※いずれも9:00出発 ※初心者歓迎

※会費・申込み不要 ※雨天の場合は中止

### 各種健診等の実施日程

| 事業                | 対象                       | とき                   | 受付時間               | ところ        |
|-------------------|--------------------------|----------------------|--------------------|------------|
| 予防接種・乳幼児健診問診票等交付会 | 平成30年12月生まれ              | 2月4日(月)              | 9:45～10:00         | 新庄健康福祉センター |
| 4か月児健康診査          | 平成30年8月生まれ               | 1月10日(木)             | 13:30～14:45        |            |
|                   | 平成30年9月生まれ               | 2月7日(木)              |                    |            |
| 10か月児健康診査         | 平成30年3月生まれ               | 2月6日(水)              | 13:30～14:45        |            |
| パパ流はじめての育児講座(全3回) | 生後2～12ヶ月前後の第1子と両親        | 1回目<br>2月3日(日)       | 予約制<br>9:45～10:00  |            |
|                   |                          | 2回目<br>2月17日(日)      |                    |            |
|                   |                          | 3回目<br>3月3日(日)       |                    |            |
| 1歳6か月児健康診査        | 平成29年5月24日～平成29年6月17日生まれ | 1月18日(金)             | 13:30～14:45        |            |
| 2歳6か月児歯科健康診査      | 平成28年6月9日～平成28年7月15日生まれ  | 1月30日(水)             | 予約制<br>13:30/14:15 |            |
| 3歳6か月児健康診査        | 平成27年6月11日～平成27年7月3日生まれ  | 1月22日(火)             | 13:30～14:45        |            |
| 乳幼児健康相談           | 小学校入学前の乳幼児               | 1月16日(水)<br>1月17日(木) | 9:15～10:45         |            |

※年間の予定は健康カレンダーでご確認ください。

まちの  
ニュース

市政  
ニュース

イベント  
募集

子育て  
健康

文化  
教養

情報  
相談



## もぐちゃんと絵本

**対象** 赤ちゃんからどなたでも

**とき** 1月17日(木) 10:30～

**ところ** 新庄図書館ふれあいルーム



図書館情報



新庄【☎0745 (69) 4646】

當麻【☎0745 (48) 6000】

## 新着図書

### 【一般書】

○巨大なラジオノ泳ぐ人

ジョン・チーヴァー 新庄館

○年を重ねて、今がいちばん 下重 暁子 當麻館

○もっと音楽が好きになる上達の基本フルート

神田 寛明 新庄館

### 【児童書】

○ウパーラは眠る

小森 香折 當麻館

○いぬとぼく、おなじひにうまれた のぶみ 當麻館

○<超・多国籍学校>は今日もにぎやか!

菊池 聡 新庄館



## 新着図書情報

随時、更新中!

321冊(12月13日現在)

## おはなし会

**とき** 1月20日(日) 13:30～

**ところ** 當麻図書館 おはなしの部屋

◇絵本：おしょうがつさん

◇おはなし：世界でいちばんきれいな声

☆絵本：二ほんのかきのき ほか

**とき** 1月26日(土) 14:00～

**ところ** 新庄図書館 ふれあいルーム

◇パネルシアター：はけたよ はけたよ

◇大型絵本：おめんです

☆おはなし：ギーギードア ほか

◇小さい子向け ☆大きい子向けプログラム

※おはなしが始まると部屋には入れません。

時間に間に合うようにお越しください。

## 地域文化 復活

## 「藍を種から育てるこだわりの藍染活動～藍染のすばらしさ～」

「藍染作品を作るために人々が集い、交流することで居場所ができ、地域の高齢者の方の生きがいにつながる。そして、藍染体験を通じて、幅広い年代に伝統文化の素晴らしさを伝えたい」との思いから、かつて葛城地域の主要産業であった「大和紺」の基本をなす「藍染」を復活させ、体験教室などの活動を行う市民団体『兵家藍の会』。活動3年目の今年度は、展示会や講演会も行っています。

活動は3月、畑に種をまくことから始まり、7月から刈り取り。刈り取った葉を乾燥・発酵させ「スクモ」という藍染のもとを作ります。そのスクモにお湯やブドウ糖などを入れ、3日間ほどかき混ぜ発酵させたら、ようやく藍染液の完成です。その藍染液に布を浸し、作品は出来上がります。

なぜこんなに手間をかけ、種まきから行うのでしょうか。それは、「正真正銘の藍染をしたいから」と代表の岡田さんは話します。

12月2日には、當麻寺宗胤院<sup>そいんにん</sup>で作品展示や藍染のウェディングドレス(22ページ参照)試着体験などのイベントを開催。皆さんも、ぜひ本物の藍染を体験しに来てください。



ウェディングドレスのイベント



藍染の様子

藍染体験教室 随時開催!

問『兵家藍の会』岡田【☎0745 (48) 6651】

【平成30年度市民活動支援事業採択団体】

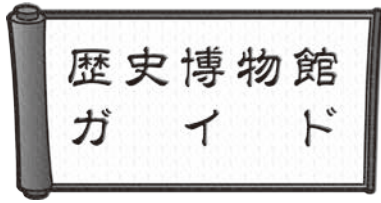

☎ 0745 (64) 1414



歴史博物館情報

公開講座【葛城学へのいざない】  
**「ワカタケル大王と葛城」**  
**とき** 1月19日(土) 14:00～  
**ところ** 歴史博物館 2階あかねホール  
**講師** 千賀 久 (当館館長)  
**定員** 150名・参加無料  
**申込み** 電話または事前に直接窓口で受付

ただいま開催中!

【常設展示】「葛城の歴史・伝統・文化」  
 ～古代から現代まで葛城の歴史が見えてくる～

**ところ** 歴史博物館 1階 常設展示室  
**入館料** 大人 200円 高校・大学生 100円  
 小・中学生 50円  
**開館時間** 9:00～17:00 (入館は16:30まで)  
**休館日** 毎週火曜日/第2・第4水曜日  
 年末年始(1月4日まで)



文化会館  
 ニュース



新庄 ☎ 0745 (69) 4600  
 當麻 ☎ 0745 (48) 5000



イベント情報

マルベリーホール  
**ステージオペレータークラブ舞台体験会**  
**参加者募集!**

新庄文化会館マルベリーホール舞台設備リニューアルに伴い、新たにステージオペレータークラブ員を募集しています。少しでも興味のある方、オペレーターを体験してみませんか。(受講無料)

**参加資格** ○16歳以上の方  
 ○男女、経験不問(未経験者大歓迎)

**とき** 第1回 2月23日(土) 13:00～  
 第2回 2月24日(日) 9:00～  
 (ともに3時間程度で、体験内容は同じ)

**ところ** 新庄文化会館 マルベリーホール  
**内容** 仮想イベントの舞台・音響・照明等の体験

**申込期間** 2月18日(月)17:00まで

**申込み** 電話またはメールで住所・氏名・年齢・連絡先・参加日を、新庄文化会館までご連絡ください。

【メール】shinjo-bunkan@city.katsuragi.lg.jp



## 広告

(広告を募集中。詳しくは、企画政策課まで)

まちの  
ニュース

市政  
ニュース

イベント  
募集

子育て  
健康

文化  
教養

情報  
相談

## 文化財を火災から守る



1月23～29日「文化財防火週間」。後世に残すため、一人ひとりが火災から文化財を守る心配りが必要です。

文化財の近くでは

- ×たき火や喫煙はやめましょう
- ×燃えやすい物を置かないようにしましょう

ご協力をお願いします。

▶葛城消防署

## 消防観閲式

### 観閲式の内容

消防職員、消防車両による部隊行進や、消防・救助総合訓練の実施。また、防災ヘリコプターの飛来やドクターヘリの展示、防火衣の着装体験（子どものみ）。

**とき** 1月20日(日)  
10:00～11:30

**ところ** 檀原運動公園  
まほろば広場 ほか

(荒天時：かしはら万葉ホール)

詳しくはホームページを  
ご覧ください。



▶広域消防組合 消防本部総務課

## 消防統計 11月(2018年累計)

|    | 11月  | (2018年累計) |
|----|------|-----------|
| 火災 | 0件   | (20件)     |
| 救急 | 163件 | (1682件)   |
| 救助 | 2件   | (33件)     |

葛城消防署 ☎0745 (69) 7171  
火災案内 ☎0180 (99) 7552

## 人の動き 12月1日現在(前月比)

|     |         |        |
|-----|---------|--------|
| 男   | 17,993人 | (-1人)  |
| 女   | 19,467人 | (-10人) |
| 合計  | 37,460人 | (-11人) |
| 世帯数 | 14,701戸 | (+9戸)  |

## 税・保険料の納期

1月は、国民健康保険税、後期高齢者医療保険料、介護保険料(普通徴収/第7期)の納付月です。

納期限 1月31日(木)

口座振替日は、納期限と同じ日になります。

### コンビニ納付

納期限を過ぎるとコンビニでは納付できません。

▶収納促進課・保険課・長寿福祉課

## 7月豪雨災害 義援金

14万3651円

(平成30年11月現在)

義援金の受付は、12月24日をもって終了しました。ご協力ありがとうございました。

▶社会福祉協議会・生活安全課

## 募集！思い出の風景

NHK-BSプレミアム、「にっぽん縦断こころ旅」。葛城市の思い出の風景を応募しませんか。住所・氏名・電話番号・性別・年齢・思い出の場所・エピソードを記入し、FAXまたは郵便で。

▶NHK ふれあいセンター

☎0570(066)066 (ナビダイヤル)

☎03(3465)1327

(〒150-8001 NHK「こころ旅」係)

## 入札参加資格申請 追加受付

平成31年度に市が発注する建設工事、測量・建設コンサルタント、物品・役務の提供の入札に参加を希望する方は、入札参加資格審査申請書(指名願)を提出してください。

**対象** 市内に事務所(本店)を有し、平成29年2月に申請書を提出していない方

**受付期間** 2月15日(金)～28日(木)

**提出場所** 管財課(持参のみ受付)

**有効期間** 平成31年度の1か年

**申請書等** 管財課(新庄庁舎)と農林課(當麻庁舎)で配布。市HPからもダウンロード可。

※測量・建設コンサルタント様式は、国土交通省HP([http://www.mlit.go.jp/page/kanbo01\\_hy\\_003654.html](http://www.mlit.go.jp/page/kanbo01_hy_003654.html))を参照。

※建設工事・物品・役務は市指定様式。 ▶管財課

## 風しん流行！妊婦さん注意

昨年の夏頃から風しんが流行！妊婦、とくに妊娠初期の女性が風しんにかかると、生まれてくる赤ちゃんが「先天性風しん症候群」にかかってしまうことがあります。詳しくは、市ホームページをご覧ください。

▶健康増進課



## 編集後記

「土俵で結婚式」。相撲が好きな方には、夢のような企画。今回は、模擬結婚式ですが、新郎・新婦役が微笑んでいる様子や誓いの言葉をきいていると、写真を撮るのを忘れ、思わず見入ってしまう場面もありました。▼映画「かぞくわり」の試写会へ出席。映画の撮影が主に葛城市で行われたため、見慣れた風景が多く登場します。現代の「家族の問題」と「中将姫伝説」が描かれた内容。(23ページ参照) ▼行事やお知らせ情報などを皆さんにお届けできるよう、今年も「わかりやすい広報誌」を目指し、頑張ります。(丸)初めまして。(丸)と一緒に広報を編集しております。(淡)皆さん、藍色ってどんな色か思い浮かびますか。深みのある青色で、日本独自の和の色です。22ページのウエディングドレスは、藍染で作られたものです。ちなみにサイズは9号とのこと。白無垢もドレスも素敵ですね！(淡)



# Information

情報コーナー & 無料相談

| 相談  | とき   |                                 | ところ            | 予約  | 問い合わせ   |
|---|--|---------------------------------|----------------|-----|---|
| 人権・行政・心配ごと相談                                | 1月10日(木)   | 9:00~12:00                      | 新庄庁舎           | 不要  | 総務財政課・人権政策課<br>社会福祉協議会<br>☎0745(48)3373<br>★忍海集会所は女性の相談員          |
|   | 1月17日(木)   |                                 | 忍海集会所★         |     |   |
|   | 1月24日(木)   |                                 | 當麻文化会館         |     |   |
| 人権に関する悩み、行政に対する相談、暮らしの中での心配ごとに、専門の相談員が応じます。 |  |                                 |                |     |   |
| 弁護士による法律相談                                  | 1月17日(木)   | 13:00~16:00                     | 新庄庁舎           | 要予約 | 企画政策課   |
|   | 1月24日(木)   |                                 | 當麻文化会館         |     |   |
| 中南和法律相談                                     | 1月10日(木)   | 13:00~16:00                     | 新庄庁舎           | 要予約 | 奈良弁護士会<br>☎0742(22)2035   |
|   | 上記以外にも、月~金の午後に中南和地域で行っています。  |                                 |                |     |   |
| 奈良弁護士会所属の弁護士が、法律に関する相談に応じます。(1回30分)         |  |                                 |                |     |   |
| 消費生活相談                                      | 毎週月曜日  | 10:00~16:00<br>(12:00~13:00を除く) | 新庄庁舎           | 不要  | 商工観光課<br>※3日(木)振替なし<br>※14日(月)☎→15日(火)振替                          |
|   | 毎週木曜日  |                                 | 御所市役所          |     |   |
| 「架空請求」や「悪質商法」などの消費生活に関する相談に応じます。            |  |                                 |                |     |   |
| 交通事故相談                                      | 1月8日(火)  | 10:00~15:00                     | 大淀町役場          | 要予約 | 奈良県 安全・安心まちづくり推進課<br>☎0742(27)8731                                |
|   | 1月17日(木)   |                                 | 大和高田市中央公民館     |     |   |
| プライバシー厳守、被害者・加害者不問です。電話相談も可。                |  |                                 |                |     |   |
| 増改築・耐震相談                                    | 1月26日(土)   | 13:00~17:00                     | 中央公民館          | 不要  | 葛城市建築組合または都市計画課<br>藤井本(當麻) ☎0745(69)2753<br>藤井本(新庄) ☎0745(69)2877 |
|   | 2月3日(日)  | 9:00~12:00                      | 當麻文化会館         |     |   |
| 増改築や耐震に備えての相談に応じます。                         |  |                                 |                |     |   |
| 手話通訳者の設置                                    | 毎週水曜日  | 13:00~17:00                     | 新庄庁舎           | 不要  | 社会福祉課 ☎0745(48)3200<br>※2日(火)振替なし                                 |
|   | 毎週金曜日  |                                 | 當麻庁舎           |     |   |
| 聴覚障害のある方へ、手話通訳者が市役所窓口で手話通訳を行います。            |  |                                 |                |     |   |
| 子ども・若者サポート相談                                | 平日9:00~17:00<br>(第2・第4土曜は事前予約者のみ)  |                                 | 子ども・若者サポートセンター | ※   | 子ども・若者サポートセンター<br>☎0745(48)8639<br><small>ハローサンキュー</small>        |
|   | 妊娠・出産・子育て・不登校・自立(ニート・ひきこもり)等の悩みに臨床心理士・保健師・保育士・社会福祉士など専門職が対応します。※相談内容によっては予約が必要になります。まずは、お電話ください。 |                                 |                |     |   |
| 若者自立のための相談                                  | 1月16日(水)   | 14:00~17:00                     | 子ども・若者サポートセンター | 要予約 | 若者サポートステーションやまと<br>☎0744(44)2055                                  |
| 対象はおおむね15歳~40歳。働くことに対するお悩みをお持ちの方、ご相談ください。   |  |                                 |                |     |   |
| ひとり親家庭の出張就業相談                               | 1月11日(金)   | 10:00~16:00                     | 當麻庁舎           | 要予約 | 子育て福祉課  |
| ひとり親家庭を対象に、就業に関する相談に応じます。                   |  |                                 |                |     |   |
| おもちゃ病院                                      | 1月28日(月)   | 10:00~14:00                     | 中央公民館          | 不要  | 環境課   |
| 壊れたおもちゃを無料で修理してくれます。受付は13時まで。(部品代は実費)       |  |                                 |                |     |   |

## 今月の休館・休園日

|             | 1月 |   |   |   |   |   |   |   |    |    |    |    |    |    | 2月 |    |    |    |    |    |    |    |    |    |    |    |    |    |    |    |   |   |   |   |   |
|-------------|----|---|---|---|---|---|---|---|----|----|----|----|----|----|----|----|----|----|----|----|----|----|----|----|----|----|----|----|----|----|---|---|---|---|---|
|             | 火  | 水 | 木 | 金 | 土 | 日 | 月 | 火 | 水  | 木  | 金  | 土  | 日  | 月  | 火  | 水  | 木  | 金  | 土  | 日  | 月  | 火  | 水  | 木  | 金  | 土  | 日  | 月  | 火  |    |   |   |   |   |   |
| 1           | 2  | 3 | 4 | 5 | 6 | 7 | 8 | 9 | 10 | 11 | 12 | 13 | 14 | 15 | 16 | 17 | 18 | 19 | 20 | 21 | 22 | 23 | 24 | 25 | 26 | 27 | 28 | 29 | 30 | 31 | 1 | 2 | 3 | 4 | 5 |
| 図書館(新庄・當麻)  |    |   |   |   |   |   | 休 | 休 |    |    |    |    |    | 休  |    |    |    |    |    | 休  | 休  |    |    |    |    |    | 休  | ※  |    |    |   |   | 休 |   |   |
| 文化会館(新庄・當麻) |    |   |   |   |   |   | 休 | 休 |    |    |    |    |    | 休  |    |    |    |    |    | 休  | 休  |    |    |    |    |    | 休  |    |    |    |   |   | 休 |   |   |
| 歴史博物館       |    |   |   |   |   |   | 休 | 休 |    |    |    |    |    | 休  |    |    |    |    |    | 休  | 休  |    |    |    |    |    | 休  |    |    |    |   |   | 休 |   |   |
| 相撲館         |    |   |   |   |   |   | 休 | 休 |    |    |    |    |    | 休  | 休  |    |    |    |    | 休  | 休  |    |    |    |    |    | 休  | 休  |    |    |   |   | 休 |   |   |
| 當麻スポーツセンター  |    |   |   |   |   |   | 休 | 休 |    |    |    |    |    | 休  |    |    |    |    |    | 休  | 休  |    |    |    |    |    | 休  |    |    |    |   |   | 休 |   |   |
| コミュニティセンター  |    |   |   |   |   |   | 休 | 休 |    |    |    |    |    | 休  |    |    |    |    |    | 休  | 休  |    |    |    |    |    | 休  |    |    |    |   |   | 休 |   |   |
| 中央公民館       |    |   |   |   |   |   | 休 | 休 |    |    |    |    |    | 休  |    |    |    |    |    | 休  | 休  |    |    |    |    |    | 休  |    |    |    |   |   | 休 |   |   |
| ふるさと公園      |    |   |   |   |   |   | 休 | 休 |    |    |    |    |    | 休  | 休  |    |    |    |    | 休  | 休  |    |    |    |    |    | 休  | 休  |    |    |   |   | 休 |   |   |
| 葛城山麓公園      |    |   |   |   |   | 休 | 休 |   |    |    |    |    |    | 休  | 休  |    |    |    |    | 休  | 休  |    |    |    |    |    | 休  |    |    |    |   |   | 休 |   |   |
| いきいきセンター    |    |   |   |   | 休 |   |   |   |    |    |    | 休  | 休  |    |    |    |    |    | 休  |    |    |    |    |    |    | 休  |    |    |    |    |   | 休 |   |   |   |
| ゆうあいステーション  |    |   |   |   | 休 |   |   |   |    |    |    |    |    | 休  |    |    |    |    |    | 休  |    |    |    |    |    |    | 休  |    |    |    |   |   | 休 |   |   |

※整理休館日

まちのニュース

市政ニュース

イベント募集

子育て健康

文化教養

情報相談



# 相撲館で結婚式

はじめました



①鏡開きを行い、樽の中からクラッカーが出てきてびっくり ②2人のやりとりに皆微笑む ③土俵を挟んで、向かい合う新郎・新婦役 ④親族や友人、報道関係者などたくさんの方が来られました ⑤仲が良い夫婦になることを誓っています

## 相撲発祥の地・葛城 土俵婚 模擬結婚式

12月2日、相撲館「けはや座」で、「土俵婚」模擬結婚式（主催：葛城市観光協会）が行われました。今回、新郎・新婦役で協力してくれたのは、市内在住のカップル、野田亜也利さんと松本彩花さん。羽織袴と白無垢姿で土俵に上がり、誓いの言葉や指輪の交換、鏡開きを行うと、会場全体から温かい拍手で包まれました。

また、けはや相撲甚句会から「祝い甚句」の披露など、「土俵婚」ならではの企画や、館外では協力企業による出店ブースが並びました。

今回の模擬結婚式の企画・運営は、ブライダルプロデュース会社「office C & N with CURRENT」が行い、今後も依頼があれば、費用は35万円から企画や運営を行う予定とのことです。

▼商工観光課

### 試着体験 藍染のウェディングドレス



試着体験が行われました。  
(18ページ参照)



古都、奈良に伝わる伝説の中將姫 千年の時を経て、奇跡を起こす



## 映画「かぞくわり」

TOHO シネマズ 橿原 (イオンモール 橿原) ほか

1/19  
より公開

**物語**  
堂下香奈（陽月華）38歳。画家になる夢を挫折し、両親（小日向文世、竹下景子）の元で無気力な生活を送っていた。だが、妹の暁美（佃井皆美）と姫の樹月（木下彩音）が家に住み着き、香奈を軽蔑したことで堂下家の生活が一変する。家に居づらくなった香奈は神秘的な男性と出会い、ふたたび絵を描くようになった。絵に没頭するようになり、香奈が内に秘めていた魂が目覚める時、家族、そして奈良の街に危機が降り掛かる――。

作家・民族学者の折口信夫著「死者の書」から着想を得た本作は、日本最古の古都・奈良を舞台に崩壊した家族の行く末を描き、今日の日本で守るべきものを示す塩崎祥平監督のオリジナル作品。



### 前売り券販売

**販売日** 1月18日(金)まで

**販売価格** 1400円(通常価格より400円引き)

**販売場所** 當麻寺本堂

**☎** 當麻寺護念院【☎0745(48)2004】

『かぞくわり』配給：日本出版販売株式会社  
©2018 かぞくわり LLP

### 映画の主なロケ地は葛城市

葛城市を主なロケ地として撮影されたため、皆さんが普段見る風景が何度も出てきます。

尺土区長の増田文康さんは、「地域の憩いの場である尺土池公園がロケ地。映画を通じて知ってもらう機会ができ、嬉しいです。小日向さんの演技を思い浮かべて歩いてみました」と話していました。他のロケ地は、市ホームページでご確認を。



### 映画試写会で拍手喝采

12月6日、映画関係者向けに、試写会がTOHOシネマズ橿原で行われました。

上映後の舞台挨拶で、塩崎祥平監督は、「多くの方の協力で撮影が順調に進み本当に感謝。葛城市の風景が映画に登場することも楽しみにしてください。見れば見るほど、深い内容までわかり、楽しんでもらえる映画です」と話していました。







# 我が家の かつらキッズ



メール



google フォーム

QRコードで申込み♪

- 1歳 上島依奈ちゃん (尺土)
- 2歳 喜多彪仁ちゃん (八川)
- 0歳 宮田康生ちゃん (東室)
- 2歳 市村優和ちゃん (八川)
- 3歳 北田大輝ちゃん (新町)

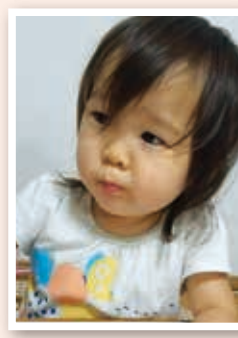

- 3歳 船波麻里奈ちゃん (竹内)
- 1歳 野澤和誠ちゃん (長尾)
- 2歳 平元茉鈴ちゃん (長尾)



**市内在住の 3歳以下のお子さん 写真募集**

子ども氏名 (ふりがな)・生年月日・住所 (番地不要 / 任意)・保護者氏名・続柄・電話番号・広報誌等への掲載の同意を記入し、写真 (縦) を google フォーム (アカウント必要) かメールで申込みください。詳しくは市ホームページをご覧ください。

- 申込み順で随時掲載。
- 申込み受付時点で3歳であれば掲載可。

☑ 企画政策課 [kikaku@city.katsuragi.lg.jp](mailto:kikaku@city.katsuragi.lg.jp)

葛城市発!

## 河内家菊水丸プロデュース 吉本新喜劇 & バラエティショー



河内家菊水丸



中川家



学天即 スマイル

※出演者は変更になる場合があります



※写真はイメージです



座長：川畑泰史

2月9日 土

新庄文化会館マルベリーホール

開場 13:30 開演 14:00

☎ 新庄文化会館 【☎0745 (69) 4600】

- ◆入場料  
一般 3,000円 / 友の会 2,700円 (1会員2枚まで)  
(全席指定・税込・3歳未満無料)
- ◆チケット発売  
友の会先行電話予約 受付中  
一般窓口販売 1月5日(土)10時~(整理券配布9時~)  
電話予約 1月5日(土)13時~