

ともに創り、ともに生きるまち葛城

広報

かつらぎ

2019

4

Vol.175

葛城の春をぼたんで感じる

當麻の里ぼたん祭り

15th
葛城市市制

石光寺



4/13 ~ 5/6

多くのぼたんが咲き誇る當麻寺と石光寺。毎年ぼたんの季節には周辺にぼんぼりを設置し、祭りの雰囲気を演出します。期間中は、さまざまな催しを実施されます。
▶商工観光課

ぼたん開花情報



開花情報は、市ホームページやQRコードから確認できます。



當麻寺練供養会式 (聖衆来迎練供養会式)



4月14日(日)
16時~

※今年から日程が変更になりました

☺ 広報

かつらぎ

2019.4

スマホで
広報誌が読める



App Store
からダウンロード



Google Play
で手に入れよう

表紙 / COVER



表紙の説明
毎年、當麻寺・石光寺では、数千本ものぼたん
が色とりどりに
咲き誇ります。

見頃は、ぼたん祭りの時期。他の催しもあり。
(写真は、過去に當麻寺中之坊で撮影したもの)

目次 / CONTENTS

- 02 ぼたん祭り
- 04 まちのニュース
子ども駅伝・祝 100 歳
- 06 市政ニュース
ゴールデンウィーク中のご案内
市税の納付月と納期限
国民年金保険料月額 決定
犬の登録と狂犬病予防注射
- 14 行事カレンダー
今月の行事、無料相談、休館休園
- 16 イベント・募集
運動して健康寿命を伸ばそう
魅力あるまちづくりを応援します
- 21 まちの安全
- 22 子育て・健康
- 24 文化・教養
図書館だより / 文化会館ニュース
歴史博物館ガイド
- 26 お知らせ
葛城っ子スペシャルショット
「新庄北小学校」

裏表紙 かつらキッズ、地域のええとこ



ぼたんが咲き誇る春の葛城を巡ろう

當麻の里 ぼたん祭り



フォトコンテスト



テーマ 「ぼたんの花」

ぼたん祭り期間中、當麻寺や石光寺（拝観料が必要）で撮影したぼたんの花を含む写真で、「葛城の春」を実感できる作品。

募集期間 4月13日(土)～5月20日(月)

応募方法 郵送や持参、インターネットから応募できます。詳しくは、フォトコンテストのチラシ（市ホームページに掲載、または相撲館に備え付け）の作品募集要項を確認し、応募してください。

審査・賞 5月下旬に審査委員会を開催。最優秀賞1点、優秀賞2点、特別賞4点を決定します。▶詳しくは商工観光課まで

期間中のイベント

3月31日 14時～

4月13日～15日

4月13日～5月6日

4月13日～5月6日

4月14日 16時～

4月14日・5月5日

4月16日 14時～

4月20日～5月20日

4月23日

5月1日 13時～

5月5日 14時～

菩薩講練り初め（當麻寺護念院）

裏板曼荼羅、板光背など公開（當麻寺本堂）

春季特別展『中将姫展』（當麻寺中之坊）

○中将姫願経『称讚浄土経』（奈良時代）

○『中将姫廿九才像』画幅（鎌倉時代）

○『絹本著色當麻曼荼羅』（鎌倉時代）

○『山越阿弥陀』画幅（南北朝時代）ほか

重要文化財奥院本堂（御影堂）特別公開（當麻寺奥院）

聖衆来迎練供養会式（當麻寺）

相撲甚句の日（相撲館「けはや座」）

導き観音祈願会（當麻寺中之坊）

弥勒堂開扉 日本最古の石仏公開（石光寺）

二上山岳のぼり（二上山）※大池登山口で10時受付

不動明王 護摩祈祷（當麻寺中之坊）

心のふるさとコンサート（當麻寺護念院）



力を合わせて、 たすきをつなごう！ 市町村対抗子ども駅伝大会

3月9日、『第14回市町村対抗子ども駅伝大会』が榎原運動公園特設コースで開催され、県内39市町村代表の小学生の選手たちが元気いっぱい疾走しました。

葛城市からも市内選考会で選ばれた子どもたちが、仲間とともに力を合わせ、一つのたすきを懸命につなぎ、総合12位。

駅伝終了後に行われたタイムトライアルレースには、各市町村から男女122名の選手が参加し、1,775mの周回コースで競い合いました。全力で頑張ってくれた出場選手は、次の皆さんです。

〈敬称略〉

【駅伝】第1～8区 各1,775m、全14,200m

- 第1区 井上 亜美 (新庄小6年)
- 第2区 岡田 空 (忍海小6年)
- 第3区 吉川 美由紀 (新庄小6年)
- 第4区 大谷 亮太 (忍海小6年)
- 第5区 荒木 結衣 (新庄小6年)
- 第6区 吉村 昊軌 (磐城小6年)
- 第7区 林本 萌々華 (忍海小6年)
- 第8区 高橋 一虎 (新庄小6年)

【タイムトライアルレース】1,775m

- 女子の部 松本 沙那 (當麻小6年)
- // 落合 望翔 (忍海小6年)
- 男子の部 荒西 力斗 (忍海小5年)
- // 畠山 駿 (新庄北小5年)

※学校・学年は平成31年3月現在



自治功労者表彰

田中 邦男さん (新庄)

長年にわたり区長として、地方自治の進展に尽くされた功績を讃え、葛城市自治功労者として、市から表彰状と徽章が贈られました。

今後も自治振興のさらなる発展を図るため、ご支援賜りますようお願い申し上げます。

関西大会出場！小学生ドッジボール 新庄ソルジャーズ

2月10日、ジェイテクトアリーナ奈良（榎原市）で『第28回春の全国小学生ドッジボール選手権奈良県大会』が開催されました。

参加19チーム中、葛城市ドッジボールクラブ「新庄ソルジャーズ」が3位入賞し、3月16日に京都で開催される『関西ブロック大会2018』に出場しました。



祝・100歳

～阿古市長がお祝いに訪問～

2月1日、伏見光子さん（山田）が100歳の誕生日を迎えられました。

旅行が大好きで、現在はテレビで旅番組を観て、楽しんでおられます。

「みんなに大事にしてもらっているから、ここまで長生きできた。それが長寿の秘訣」と、とても謙虚にお話されていました。



2月25日には、中井艶子さん（染野）が、100歳の誕生日を迎えられました。

長寿の秘訣は、ひなたぼっこ。寒い日は、窓際に座って日光を浴びるのが気持ちいいとのこと。

「むかしから『100歳まで生きられたら良いな』と思っていたら、気づいたら100歳になっていた」と艶子さん。

お二人とも、お祝いの花束を前に、温かい祝福を受け、楽しいひとときを過ごされました。今後ともお元気で、ご長寿を重ねてください。

なら自治体ニュースコンクール W受賞！！西辻区・平岡区

3月9日、『なら自治体ニュースコンクール2018』の表彰式で、西辻区の「西辻区広報」・「西辻区開発だより」と、平岡区の「広報平岡」が、審査委員奨励賞を受賞されました。

このコンクールは、奈良県内の自治会が独自に発行する広報誌などを対象に表彰するもの。受賞された自治体ニュースは、ホームページでご覧いただけます。

[自治体ニュース](#) [河合町](#)

[検索](#)



大和川の清流を復活させよう！ 葛城川を一斉清掃

毎年3月の第1日曜日には、大和川の清流復活を目指して、奈良県・大阪府一斉に清掃活動が実施されています。

3月3日、大和川の支流となる葛城川を清掃するため、周辺企業10社、地婦連、NPO、葛城市職員会など総勢285名で、河川敷を清掃。約2トンのゴミを回収でき、とてもきれいになりました。清掃活動にご参加ありがとうございました。



まちの
ニュース

市政
ニュース

イベント
募集

まちの
安全

子育て
健康

文化
教養

お知らせ



ゴールデンウィーク中のご案内

4月27日～5月6日

病気になったら

休日診療所のご案内

日曜・祝日に急病になったとき

◎葛城地区休日診療所

深夜間の乳幼児診療

☆橿原市休日夜間応急診療所
(乳幼児対象)

両診療所を利用する方へ

- 急病人の応急診療を目的としています。重症患者の治療は設備上できません。
- 受付終了前は混雑する場合があります。できるだけ早い時間にお越しください。
- 健康保険証、後期高齢者医療被保険者証や福祉医療の受給資格証（お持ちの場合のみ）と、現金を必ず持参してください。

救急車を呼ぶべき？病院での診療を受けるべき？迷った場合は、

奈良県救急安心センター相談ダイヤル

【☎ #7119】（プッシュ回線・携帯電話）または

【☎ 0744 (20) 0119】（ダイヤル回線・IP電話）へご相談ください。

◎葛城地区休日診療所【☎ 0745 (22) 7003】

大和高田市西町1-45 大和高田市保健センター1階

診療科目

内科・小児科・歯科

診療日

日曜・祝日

受付時間

8:30～11:30

13:00～15:30

17:30～20:30

※歯科診療受付は15:30まで

※診療時間は直接お問い合わせください。



☆橿原市休日夜間応急診療所

【☎ 0744 (22) 9683】

橿原市畝傍町9-1 橿原市保健福祉センター1階

診療科目

小児科

診療日

毎日

深夜診療受付時間

23:30～5:30



市役所などの業務案内

◎戸籍に関する届出

出生届や死亡届、婚姻届などは、24時間いつでも提出できます。

☆証明書発行のみ

とき 5月1日(水) 9時～16時

ところ 新庄庁舎・當麻庁舎

内容 住民票・戸籍・印鑑証明の証明書発行のみを行います。

| | | 4月 | | | | 5月 | | | | | |
|-----|------------|----|----|----|----|----|---|----|----|---|---|
| | | 土 | 日 | 月 | 火 | 水 | 木 | 金 | 土 | 日 | 月 |
| | | 27 | 28 | 29 | 30 | 1 | 2 | 3 | 4 | 5 | 6 |
| 市役所 | ◎戸籍の届出 | | | | | | | | | | |
| | ☆証明書発行のみ | | | 休み | | | | | 休み | | |
| | その他の業務 | | | | | | | | | | |
| | 火葬場 | | | | | | | | | | |
| | 新庄健康福祉センター | | | | | | | 休み | | | |
| | 當麻保健センター | | | | | | | 休み | | | |
| | コミュニティバス | | | | | | | | | | |

※その他の公共施設はP15をご確認ください。

ごみの収集

▶クリーンセンター【☎ 0745 (44) 5300】

ごみの収集は、ごみカレンダーのとおりです。ごみカレンダーや右のごみアプリをご確認ください。

Android用
ごみアプリ「さんあ〜る」



税金

納税は社会のルール！納期内に納めましょう

平成31年度 市税の納付月と納期限

▶ 収納促進課

税目と納付月・納期限一覧

| | | | | | | | | | | | | |
|-----|----------------|-----|------|-----|------|-----|------|-------|------|-------|------|-----|
| 税目 | 市県民税 (普通徴収) | | | 6月 | | 8月 | | 10月 | | 12月 | | |
| | 固定資産税 | 4月 | | | 7月 | | 9月 | | 11月 | | | |
| | 軽自動車税 | | 5月 | | | | | | | | | |
| | 国民健康保険税 (普通徴収) | | | | 7月 | 8月 | 9月 | 10月 | 11月 | 12月 | 1月 | 2月 |
| 納期限 | | 5/7 | 5/31 | 7/1 | 7/31 | 9/2 | 9/30 | 10/31 | 12/2 | 12/25 | 1/31 | 3/2 |

市 税は、福祉や教育をはじめとする、さまざまなサービスを提供するための大切な財源です。

納期限までに納付を

定められた期限（納期限）までに、自主的に納めてください。納期限を過ぎて納付すると、延滞金や督促手数料が発生します。延滞金や督促手数料は、納期内に納付した人と納付しなかった人との公平を保つために徴収しています。

納税相談

失業や病気など、やむを得ない事情がある場合や、納期限を過ぎててもすぐに納付できない理由がある場合は、早めに納付計画の相談をしてください。

※電話での納税相談は本人確認ができず、滞納情報の漏えいにつながる恐れがあるため、お受けできません。納期内に納税通知書、印鑑を持参し、**収納促進課窓口（新庄庁舎）**までお越しください。

安全で便利な口座振替をご利用ください

口座振替を利用すると、納期ごとに金融機関や市役所に行く必要がなくなります。

申込方法

金融機関の通帳、通帳の届出印、納税通知書を持参し、下記の金融機関でお申し込みください。

口座振替ができる金融機関（各本支店）

南都銀行・奈良県農業協同組合・大和信用金庫・奈良中央信用金庫・三菱UFJ銀行・関西みらい銀行・りそな銀行・みずほ銀行・第三銀行・ゆうちょ銀行（郵便局）

コンビニでも納付ができます

曜 日や時間を気にせず、納付書に記載しているコンビニなら全国どこでも納付できます。手数料は市が負担します。

コンビニで納付できる税金

- 市県民税（普通徴収）
- 固定資産税
- 軽自動車税
- 国民健康保険税（普通徴収）



※納期などの取り違えのないよう、納期限等をよく確かめ、使用する納付書だけをレジカウンターに出してください。

※各期の納付書をホッチキスなどでつづると、コンビニでは使用できなくなりますのでご注意ください。

※領収書とレシートを必ず受け取り、大切に保管（5年間）してください。

コンビニで使用できない納付書

- バーコードの印字がない納付書
- 金額が30万円を超える納付書
- 納期限を過ぎた納付書
- 破損、汚損などによりバーコードが読み取れない納付書
- ミシン目を切り離してしまった納付書
- 金額を訂正した納付書

まちの
ニュース

市政
ニュース

イベント
募集

まちの
安全

子育て
健康

文化
教養

お知らせ



平成 31 年度 国民年金保険料が決まりました

月額 1 万 6410 円 まとめて納めると割引有り

▶ 市民窓口課

国 民年金保険料は、日本年金機構から送付される納付書で、金融機関・郵便局・コンビニで納めることができます。

また、クレジットカードによる納付やインターネットなどを利用した納付、そして便利でお得な口座振替もあります。

平成 31 年度の保険料を前納する場合の額は右表のとおりです。

口座振替（前納）の引落とし日

○ 2 年前納・1 年前納・6 ヶ月前納（前期）

→ 5 月 7 日

○ 6 ヶ月前納（後期）→ 10 月 31 日

○ 1 ヶ月前納（早割）→ 当月末

※ 月末が休日の場合は、翌営業日が引落とし日。

☆ 口座振替・クレジットカードによる 2 年・1 年・6 ヶ月前納（前期）の受付は、2 月で終了しました。現金納付の前納手続きは、4 月中であればできます。

定額保険料を前納する場合

| 納付方法 | 納付期間 | 前納額 | 割引額 |
|------|------------|-------------|------------|
| 口座振替 | 2 年前納 | 37 万 9640 円 | 1 万 5760 円 |
| | 1 年前納 | 19 万 2790 円 | 4130 円 |
| | 6 ヶ月前納 | 9 万 7340 円 | 1120 円 |
| | 1 ヶ月前納（早割） | 1 万 6360 円 | 50 円 |
| 現金納付 | 2 年前納 | 38 万 880 円 | 1 万 4520 円 |
| | 1 年前納 | 19 万 3420 円 | 3500 円 |
| | 6 ヶ月前納 | 9 万 7660 円 | 800 円 |

定額保険料 + 付加保険料（月額 400 円）を前納する場合

| 納付方法 | 納付期間 | 前納額 | 割引額 |
|------|------------|-------------|------------|
| 口座振替 | 2 年前納 | 38 万 8860 円 | 1 万 6140 円 |
| | 1 年前納 | 19 万 7490 円 | 4230 円 |
| | 6 ヶ月前納 | 9 万 9710 円 | 1150 円 |
| | 1 ヶ月前納（早割） | 1 万 6760 円 | 50 円 |
| 現金納付 | 2 年前納 | 39 万 130 円 | 1 万 4870 円 |
| | 1 年前納 | 19 万 8130 円 | 3590 円 |
| | 6 ヶ月前納 | 10 万 40 円 | 820 円 |

学生の皆さん
国民年金保険料が猶予できます
学生納付特例申請の受付開始

学生納付特例制度とは

前年の所得が一定額以下の学生の方が、申請により保険料の納付を猶予される制度です。

なぜ必要なの？

将来、年金を受け取ることができなくなったり、不慮の事故等で障害が残った場合に障害基礎年金を受け取ることができなくなるなどを防ぐためです。

申請は毎年 1 回必要です

希望する方は申請してください。

申請方法

① 前年度に学生納付特例の承認を受けた人で、平成 31 年 4 月以降も同じ学校等に在学する方

⇒ 4 月上旬に送付される「学生納付特例申請ハガキ」に必要事項を記入し、返送してください。

※ 4 月中にハガキが届かない場合は、②の方法で申請してください。

② 初めて学生納付特例を申請する方、または在学する学校等に変更がある方

⇒ 次の書類を持参し、市民窓口課で手続きしてください。

○ 在学証明書（原本）または学生証の写し
（表面に有効期限の記載がない場合は両面コピー）

○ 年金手帳またはマイナンバー確認書類
（マイナンバーカード・通知カード・マイナンバーが記載された住民票の写し）

○ 印鑑 ○ 本人確認書類

○ 退職した方は離職票や雇用保険受給資格者証



犬の登録は生涯 1 回。予防注射は毎年 1 回。

犬の登録と狂犬病予防注射は飼い主の義務です

▶ 環境課

生後、91 日以上の犬を飼っている方は、登録と狂犬病の予防注射を行ってください。

犬の登録と狂犬病の予防注射は、法律で義務付けられています。

右記のとおり、各地区をまわりますので、ぜひお越しください。

犬の登録手数料

3,000 円 (犬の登録がまだの方)

狂犬病予防注射

3,200 円

※『予防注射実施のお知らせ』のハガキが届いている方は、切り離さずそのまま、当日必ず持参してください。

※狂犬病の予防注射は動物病院でも受けられます。(料金は異なります)



| とき | ところ |
|----------|----------------------------------|
| 4月16日(火) | 10:00 ~ 10:30 笛吹集会所前 |
| | 10:50 ~ 11:30 西辻コミュニティセンター前 |
| | 13:30 ~ 14:30 歴史博物館駐車場 |
| 4月17日(水) | 9:30 ~ 11:00 新庄庁舎北側駐車場 |
| | 11:20 ~ 11:50 笛堂コミュニティセンター前 |
| | 13:30 ~ 14:30 商工会本所 (旧新庄商工会) 駐車場 |
| | 14:50 ~ 15:30 公民館足田分館前 |
| 5月8日(木) | 9:30 ~ 10:10 當麻観光駐車場 |
| | 10:30 ~ 11:00 勝根公民館前 |
| | 11:20 ~ 11:40 今在家公民館前 |
| | 13:30 ~ 14:00 染野公民館前 |
| | 14:20 ~ 14:40 新在家公民館前 |
| | 15:00 ~ 15:30 加守公民館前 |
| 5月9日(木) | 9:30 ~ 10:10 南今市公民館前 |
| | 10:30 ~ 10:50 太田集落センター前 |
| | 11:10 ~ 11:30 大畑集落センター前 |
| | 13:30 ~ 13:50 竹内集落センター前 |
| | 14:10 ~ 14:40 兵家公民館前 |
| 5月10日(金) | 9:30 ~ 10:00 木戸集落センター前 |
| | 10:20 ~ 10:40 八川公民館前 |
| | 11:00 ~ 11:30 尺土公民館前 |
| | 13:30 ~ 14:10 當麻庁舎前 |

※上記の会場は、犬の飼い主が葛城市在住の方が対象です。

新聞・雑誌・段ボールなどは集団回収へ

▶ 環境課

| 平成 30 年度 | 再生資源回収量 |
|----------|-----------|
| 新聞 | 250,410kg |
| 雑誌 | 111,260kg |
| 段ボール | 136,386kg |
| 古布 | 28,324kg |
| 牛乳パック | 3,939kg |
| 合計 | 530,319kg |



回収した量に応じ、助成金を交付します。
対象 自治会やマンション等の管理組合、クラブなど市内にお住まいの方で、おおむね10世帯以上の団体。
 詳しくは、環境課へお問い合わせください。

再生資源の回収団体 募集!

平成30年度は、49団体の回収の結果、約530トンの再生資源を回収することができました。これを紙の天然原料である木に換算すると、1万600本になります。今後も、集団回収にご協力ください。

まちのニュース

市政ニュース

イベント募集

まちの安全

子育て健康

文化教養

お知らせ

縦覧

土地・家屋の価格などが比較できます

土地・家屋を持っている納税者の方へ

▶ 税務課

土地・家屋価格などの縦覧

自 分の所有する物件の評価額が適正か、類似する他の物件との比較できる「土地・家屋縦覧帳簿（平成31年度）の縦覧」を行います。

対象 市内に土地や家屋を所有する納税者、または納税者の委任を受けた人

とき 4月1日(月)～5月7日(火)
8:30～17:15（土・日・祝日を除く）

ところ 税務課（新庄庁舎・當麻庁舎）

縦覧内容

土地…所在地、現況地目、現況地積、価格
家屋…所在地、家屋番号、種類・構造、床面積、建築年次、価格

縦覧に必要なもの

- 納税者
…納税通知書、本人確認書類（運転免許証など）
- 納税者以外
…委任状、本人確認書類（運転免許証など）

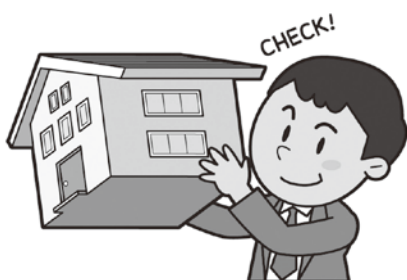

固定資産課税台帳の閲覧

納 税義務者が税額など自分の所有する物件の課税内容を知りたい場合は、いつでも固定資産課税台帳の閲覧ができます。

また、有償で土地や家屋を借りている人は、対象物件のみ閲覧できます。ただし、対象物件に係る賃貸借契約書の写しなどが必要です。

対象 納税義務者または納税義務者の委任を受けた人、借地・借家人など

とき いつでも閲覧できます
8:30～17:15（土・日・祝日を除く）

ところ 税務課（新庄庁舎・當麻庁舎）

閲覧に必要なもの

- 納税者
…納税通知書、本人確認書類（運転免許証など）
- 納税者以外
…委任状、本人確認書類（運転免許証など）

審査請求（不服がある場合）

納税者は、納税通知書に記載された事項に不服がある場合、納税通知書を受け取った日の翌日から起算して3ヶ月以内に、葛城市長に審査請求をすることができます。

※納税通知書の発送は4月上旬の予定。

コンビニ証明発行交付機 利用停止

4/18 (木)

システムメンテナンスのため、全ての証明書（住民票の写し・印鑑登録証明書）が発行できません。

ご迷惑をおかけしますが、よろしくお願ひします。



▶ 市民窓口課

固定資産課税台帳に登録された価格に関する審査の申出

固定資産課税台帳に登録された価格（評価額）について審査申出をする場合は、固定資産の価格等の登録を公示した日から納税通知書を受け取った日後3ヶ月を経過するまでの間に、文書により葛城市固定資産評価審査委員会に審査の申出をすることができます。

市役所からのお知らせ

4月から変わります

●人権政策課の配置場所が変わります

人権に関する悩みの相談窓口である「人権政策課」が忍海集会所から**新庄庁舎 1階**へ移転します。

- ※人権教育推進協議会事務局を含みます。
- ▶人権政策課【☎ 0745 (69) 3001】
【FAX0745 (69) 6456】

●子ども未来創造部が新しくできます

子どもや若者に特化し、より深く、きめ細やかな市民サービスが迅速に提供できるよう次のとおり組織再編を実施しました。

- ※配置場所は以前と変更ありません。
- ▶企画政策課

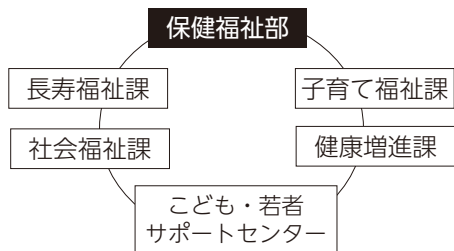

4月から
子ども未来創造部
が新設！

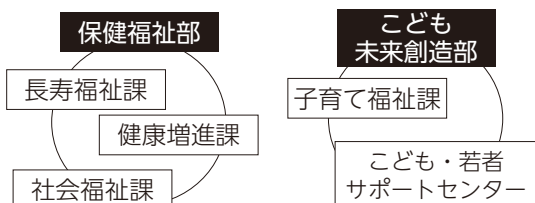

国民健康保険税・後期高齢者医療保険料を年金から天引きされている方

4・6・8月は仮徴収します

▶保険課

仮徴収とは

国民健康保険税・後期高齢者医療保険料（以下、保険税等）を年金から天引きされている方は、4月・6月・8月は仮に保険税等を設定し、徴収します。これを**仮徴収**といいます。

平成31年度の保険税等は7月頃に決定します。仮徴収した額を差し引いた残額を10月・12月・2月の年金から天引きします。

平成31年2月時点で、 保険税等を年金から天引きされている方

原則として、2月の天引き額と同額を4月・6月・8月に仮徴収します。

※国民健康保険税は、平成31年度中に世帯主が75歳になる場合、4月からの特別徴収を中止し、支払い方法を納付書または口座振替へ変更します。

4月から年金天引きが開始される方

4月・6月・8月の仮徴収額は、平成30年度の保険税等の額を基に算定した額です。仮徴収の通知は、4月上旬に送付します。

◆口座振替へ変更する方法

下記の書類を持参し、保険課へお越しください。

対象 保険税等の滞納がない方

必要書類 保険証・印鑑

※初めて口座振替を申し込む場合は、先に金融機関で口座振替依頼書を提出し、その本人控えをご持参ください。

○申請日より3ヶ月以降からの年金天引きを中止し、口座振替へ変更します。

○納付書による納付には変更できません。

○納付する保険税等の総額は変わりません。

まちの
ニュース

市政
ニュース

イベント
募集

まちの
安全

子育て
健康

文化
教養

お知らせ

手当

中学生までの児童を養育している方へ

児童手当を支給します

▶子育て福祉課



家庭生活の安定に寄与し、次代の社会を担う児童の健やかな成長に役立たせることを目的として、支給します。

支給対象

日本国内に居住する児童で、15歳到達後の最初の3月31日までの間（中学校修了前）にある児童を養育している方に支給します。

支給時期

申請した翌月分から支給します。原則として、毎年6月・10月・2月にそれぞれの前月分までを支給します。

支給手続き

児童を養育する家庭の主たる生計維持者が申請し、住所地の市区町村長の認定を受けてください。

- 現在、児童手当を受けている方で、出生・転入などにより世帯の状況に変更がある場合は手続きが必要です。
- 受給資格更新のため、毎年6月に現況届を提出する必要があります。

支給額（月額）

| | | |
|-----------------|-----------|---------|
| 0歳～3歳未満（一律） | | 1万5000円 |
| 3歳～ 小学校修了前 | （第1子・第2子） | 1万円 |
| | （第3子以降） | 1万5000円 |
| 中学生（一律） | | 1万円 |
| 特例給付（所得制限限度額以上） | | 5000円 |

※第3子以降とは、高校卒業まで（18歳到達後の最初の3月31日まで）の養育している児童のうち、3人目以降をいいます。

所得制限限度額

所得額は前年の所得（1月から5月までは前々年の所得）で判定します。また、所得には一定の控除があります。

| 扶養親族等の数 | 所得制限限度額 | 収入額の目安 |
|---------|---------|------------|
| 0人 | 622万円 | 833万3000円 |
| 1人 | 660万円 | 875万6000円 |
| 2人 | 698万円 | 917万8000円 |
| 3人 | 736万円 | 960万円 |
| 4人 | 774万円 | 1002万1000円 |
| 5人 | 812万円 | 1042万1000円 |

※所得制限は所得の高い方が対象で、夫婦の合算した所得ではありません。

※収入額の目安は、給与収入のみで計算しています。

公務員の方の申請

公務員の方は、勤務先で手続きしてください。また、すでに児童手当を受けている方で、新たに公務員になる場合や退職する場合は、これまでの職場や新しい職場、葛城市役所等に対して手続きが必要になります。

県立・市立病院等の職員から他病院へ異動する場合、県職員から独立行政法人へ出向する場合も同様の手続きが必要です。

手続きが遅れると、遅れた月分の手当が受けられなくなりますので、ご注意ください。

手当

ひとり親家庭等の生活の安定と自立の促進に

児童扶養手当を支給します

▶子育て福祉課

父 母の離婚などで、父または母と生計を同じくしていない児童がいる家庭（ひとり親家庭）の生活の安定と自立の促進に役立て、児童の福祉の増進を図ることを目的として、支給します。

支給対象

次の①～⑨のいずれかに該当する児童（18歳到達の最初の3月31日までの児童）の面倒をみている母、または面倒をみていて生計を同じくする父、養育者に支給します。

- ①父母が婚姻を解消した児童
- ②父または母が死亡した児童
- ③父または母が一定程度の障害の状態にある児童
- ④父または母の生死が明らかでない児童
- ⑤父または母が裁判所からDV保護命令を受けた児童
- ⑥父または母から引き続き1年以上遺棄されている児童
- ⑦父または母が引き続き1年以上拘禁されている児童
- ⑧婚姻によらないで生まれた児童
- ⑨その他（父母ともに不明である児童など）

支給方法

申請日の属する月の翌月分から支給され、定時払い（4月期、8月期）として請求者の指定の口座へ振り込みます。

※ 11月から手当の支払い回数は、年6回（1・3・5・7・9・11月）になります。

資格喪失の要件

受給資格者または対象児童が支給要件に該当しなくなった場合は、ただちに子育て福祉課へ届出してください。

《例》○婚姻（事実婚を含む）したとき
○児童が児童福祉施設や社会福祉施設に入所したとき など

支給額（月額）

[平成31年4月改正]

| 第1子 | 全部支給 | 4万2910円 |
|-----|------|----------------|
| | 一部支給 | 4万2900円～1万120円 |
| 第2子 | 全部支給 | 1万140円 |
| | 一部支給 | 1万130円～5070円 |
| 第3子 | 全部支給 | 6080円 |
| | 一部支給 | 6010円～3040円 |

- 個々の手当額は、児童の人数や受給資格者等の所得等により決定します。
- 前年の所得が制限額を超過した年度は、一部支給停止または全部支給停止します。
- 養育者や扶養義務者が未婚のひとり親の場合は、〔寡婦（夫）控除〕が適用されたものとみなし、総所得金額等から一定額を控除しますが、別途手続きが必要です。

申請に必要な書類

- 申請者と該当する児童の戸籍謄本
- 申請者の普通預金通帳 ○印鑑 ○その他

公的年金給付等受給状況届

新たに公的年金等を受給できるようになった、または受給できなくなった、受給額に変更があったときは、手当額が変更となります。速やかに届け出てください。また、さかのぼって公的年金を受給された場合は、手当の返還が必要となります。

児童扶養・特別児童扶養手当の金額が増えます

物価変動に応じた改定ルールが定められた次の手当が、特例水準の段階的な解消と合わせて1.0%の引き上げとなり、今年4月分から変更します。

| | | 3月分まで | 4月分から |
|----------|------|-----------------|----------------|
| 児童扶養手当 | 全部支給 | 4万2500円 ▶ | 4万2910円 |
| | 一部支給 | 4万2490円～1万30円 ▶ | 4万2900円～1万120円 |
| 特別児童扶養手当 | 1級 | 5万1700円 ▶ | 5万2200円 |
| | 2級 | 3万4430円 ▶ | 3万4770円 |

まちのニュース

市政ニュース

イベント募集

まちの安全

子育て健康

文化教養

お知らせ

無料相談コーナー

| 土 | 日 |
|---------------------------|---------------------|
| 6 | 7 奈良県知事・県議会議員選挙 |
| 13 菜の花まつり (P19) | 14 当麻寺練供養会式 (P3) |
| 当麻の里ぼたん祭り (P2・3) | |
| 20 歴史博物館 入館無料 (P25) | 21 |
| 27 【休み】市役所の業務 (P6) | 28 |
| 4 みどりの日 | 5 こどもの日 |
| 11 | 12 |

今年から
日程が変更!

春は暖かいし、お花がキレイだから、お出かけ日和だね♪蓮花はどのイベントに参加しようかな～。



れんか
蓮花ちゃんツイッター
蓮花ちゃんの活動やイベント
情報が載っているよ!



| 相談 | とき | ところ | 予約 |
|--|--|-------------------------|------------------------------------|
| 人権・行政・心配ごと相談 | 4月11日(木) | 9時～12時 | 新庄庁舎 忍海集会所 (女性相談員) 当麻文化会館 |
| | 4月18日(木) | | |
| | 4月25日(木) | | |
| ▶総務財政課・人権政策課・社会福祉協議会【☎0745 (48) 3373】 | | | |
| 弁護士による法律相談 | 4月18日(木) | 13時～16時 (1回30分) | 新庄庁舎 当麻文化会館 |
| | 4月25日(木) | | |
| ▶企画政策課 | | | |
| 中南和法律相談 | 4月11日(木) | 13時～16時 (1回30分) | 新庄庁舎 |
| | ▶奈良弁護士会【☎0742 (22) 2035】 | | |
| 消費生活相談 | 毎週月曜日 | 10時～16時 (12時～13時を除く) | 当麻庁舎 御所市役所 |
| | 毎週木曜日 | | |
| ▶商工観光課 ※架空請求や悪質商法など 4月29日(月)☎、5月6日(月)☎は休み。 | | | |
| 交通事故相談 | 4月4日(木) | 10時～15時 | 御所市役所 大和高田市 中央公民館 |
| | 4月18日(木) | | |
| ▶(県)安全・安心まちづくり推進課 【☎0742 (27) 8731】 | | | |
| 増改築・耐震相談 | 4月27日(土) | 13時～17時 | 中央公民館 当麻文化会館 |
| | 5月5日(日)☎ | | |
| ▶葛城市建築組合または都市計画課 藤井本 弘 (新庄)【☎0745 (69) 2877】 藤井本正明 (当麻)【☎0745 (69) 2753】 | | | |
| 手話通訳者の設置 | 毎週水曜日 | 13時～17時 | 新庄庁舎 当麻庁舎 |
| | 毎週金曜日 | | |
| ▶社会福祉課 【聴覚障がい者等専用 FAX 0745 (43) 8186】 5月1日(水)☎、5月3日(金)☎は休み。 | | | |
| 子ども・若者サポート相談 | 平日9:00～17:00 (第2・第4土曜は事前予約者のみ) | | 子ども・若者サポートセンター |
| | ▶子ども・若者サポートセンター【☎0745 (48) 8639】 ※相談内容により要予約。 ※妊娠・出産・子育て・不登校・自立などの悩みについて、 臨床心理士・保健師・保育士・社会福祉士などが対応。 | | |
| 若者自立のための相談 | 4月17日(水) | 14時～17時 | 子ども・若者サポートセンター |
| | ▶若者サポートステーションやまと 【☎0744 (44) 2055】 ※15～40歳で就職などの悩み | | |
| ひとり親家庭の出張就業相談 | 4月12日(金) | 10時～16時 | 当麻庁舎 |
| | ▶子育て福祉課 | | |
| おもちゃ病院 | 4月13日(土) | 10時～14時 (受付13時まで) | 中央公民館 |
| | ▶環境課 ※部品代は実費。 | | |

4月の主な行事

| 月 | 火 | 水 | 木 | 金 |
|--|--------------------|-------------------|------------------------------|--------------|
| 1 | 2 | 3 | 4 公立保育所入所式 | 5 |
| ← 【期日前投票】 奈良県知事・県議会議員選挙 → | | | | |
| 8 幼稚園・小学校・中学校 始業式 | 9 | 10 小学校入学式 | 11 中学校入学式 | 12 幼稚園入園式 |
| 15 | 16 | 17 | 18 | 19 |
| 當麻の里ぼたん祭り (P2・3) | | | | |
| 22 | 23 二上山岳のぼり (P3) | 24 | 25 | 26 |
| 當麻の里ぼたん祭り (P2・3) | | | | |
| 29 昭和の日 | 30 国民の休日 | 5/1 即位の礼 | 2 国民の休日 | 3 憲法記念日 |
| ← 【休み】 市役所の業務 (P6) → | | 住民票等の証明書発行のみ (P6) | ← 公園まつり (折り込みチラシ) 【休み】 市役所 → | |
| 當麻の里ぼたん祭り (P2・3) | | | | |
| 6 振替休日 ← 【休み】 市役所の業務 → 當麻の里ぼたん祭り | 7 | 8 | 9 | 10 |

今月の 休館・休園日

| | 4月 | | | | | | | | | | | | | | 5月 | | | | | | | | | | | | | | | | | | | | | | | | | |
|--------------|----|---|---|---|---|---|---|---|---|----|----|----|----|----|----|----|----|----|----|----|----|----|----|----|----|----|----|----|----|----|---|---|---|---|---|---|---|---|---|----|
| | 月 | 火 | 水 | 木 | 金 | 土 | 日 | 月 | 火 | 水 | 木 | 金 | 土 | 日 | 月 | 火 | 水 | 木 | 金 | 土 | 日 | 月 | 火 | 水 | 木 | 金 | | | | | | | | | | | | | | |
| | 1 | 2 | 3 | 4 | 5 | 6 | 7 | 8 | 9 | 10 | 11 | 12 | 13 | 14 | 15 | 16 | 17 | 18 | 19 | 20 | 21 | 22 | 23 | 24 | 25 | 26 | 27 | 28 | 29 | 30 | 1 | 2 | 3 | 4 | 5 | 6 | 7 | 8 | 9 | 10 |
| 図書館 (新庄・當麻) | ※ | 休 | | | | | | 休 | 休 | | | | | | 休 | | | | | | | 休 | 休 | | | | | 休 | ※ | | | | | | | 休 | 休 | | | |
| 文化会館 (新庄・當麻) | 休 | | | | | | | 休 | 休 | | | | | | 休 | | | | | | | 休 | | | | | | 休 | | | | | | | | | 休 | 休 | | |
| 歴史博物館 | 休 | | | | | | | 休 | 休 | | | | | | 休 | | | | | | | 休 | 休 | | | | | 休 | | | | | | | | | 休 | 休 | | |
| 相撲館 | 休 | 休 | | | | | | 休 | 休 | | | | | | 休 | | | | | | | 休 | 休 | | | | | 休 | | | | | | | | | 休 | 休 | | |
| 當麻スポーツセンター | 休 | | | | | | | 休 | 休 | | | | | | 休 | | | | | | | 休 | 休 | | | | | 休 | | | | | | | | | 休 | 休 | | |
| コミュニティセンター | 休 | | | | | | | 休 | 休 | | | | | | 休 | | | | | | | 休 | 休 | | | | | 休 | | | | | | | | | 休 | 休 | | |
| 中央公民館 | 休 | | | | | | | 休 | 休 | | | | | | 休 | | | | | | | 休 | 休 | | | | | 休 | | | | | | | | | 休 | 休 | | |
| ふるさと公園 | 休 | 休 | | | | | | 休 | 休 | | | | | | 休 | 休 | | | | | | 休 | 休 | | | | | 休 | | | | | | | | | 休 | 休 | | |
| 葛城山麓公園 | 休 | | | | | | | 休 | 休 | | | | | | 休 | | | | | | | 休 | 休 | 休 | 休 | | | | | | | | | | | 休 | 休 | 休 | 休 | |
| いきいきセンター | | | | | | | 休 | | | | | | | 休 | | | | | | | 休 | | | | | | | 休み | | | | | | | | | | | | |
| ゆうあいステーション | 休 | | | | | | | 休 | | | | | | | 休 | | | | | | | 休 | | | | | | | | | | | | | | | | 休 | | |

※整理休館日

知って納得、やって実感！

結果が出る！鍵田式運動塾

▶健康増進課

対象 市内在住の19歳以上の方でウォーキングなど有酸素運動の参加に支障のない方
講師 鍵田 忠芳さん（健康運動指導士）



- ① **とき** 4月5日(金)
 13:30～15:00 (受付 13:15)
ところ 当麻スポーツセンター 2階格技室
持ち物 汚れてもよいバスタオルまたはヨガマット・屋内シューズ・水・タオル
- ② **とき** 5月10日(金)
 13:30～15:00 (受付 13:15)
ところ 中央公民館小ホール（屋敷山公園）
持ち物 汚れてもよいバスタオルまたはヨガマット・下靴・水・タオル
- 筋肉や脂肪量などがわかる体組成を測定します。
 - 事前申込みが必要です。
 - 会場は実施月により異なります。

申込み 健康増進課
 【☎ 0745 (69) 9900】

広告（募集中です。詳しくは企画政策課まで）

『おひさま^{たいひ}堆肥』 第21期モニター募集

生ごみを良質の堆肥にしませんか

▶環境課

家庭から出る生ごみを、太陽の熱で堆肥にします。「おひさま堆肥」は、焼却費用の削減はもとよりCO₂の削減、資源の循環利用といった効果があります。

現在、約350世帯のおひさま堆肥モニターの家庭から出る年間約70トンの生ごみが堆肥になっています。家庭菜園をしている方、お庭で花作りをしている方、ぜひ挑戦してみてください。

モニターの声

- 「水みだらけの生ごみを焼却することは、油を燃やしているようなものなので、堆肥にすることはとても良いことだ」
- 「おひさま堆肥を入れると土がふかふかになっていい大根ができた」

手順

- ①発酵資材の入ったコンテナに生ごみを入れる
 - ②生ごみに発酵資材をふりかける
 - ③コンテナのふたを閉め、日の当たる場所に置く
 - ①～③を約1ヶ月繰り返す（一次発酵）
 - ④いっぱいになったら、コンテナを堆肥場に持っていく
- コンテナ・発酵資材は、無料でお使いいただけます。
 - 一次発酵後の堆肥は、良質な堆肥にしてモニターにプレゼントします。
 - 自然の力を利用するので、電気代等のコストがかかりません。

募集人数 50名（先着順・市内在住の方）

募集期間 4月1日(月)～25日(休)

講習日 5月8日(休) 13:30～15:00

5月10日(金) 10:00～11:30

モニターになるためには、受講が必要です。

申込み

環境課窓口または電話で申込みください。



65
歳以上

運動して健康寿命を伸ばそう！

教室受講生を募集します

葛城元気アップ教室



リハビリ専門職が、いきいき百歳体操を中心に自宅でもできる運動を指導します。
効果的で正しい運動方法を身につけて、自宅でも無理なく続けられます。
健康維持・増進のためにぜひご参加ください！

- 対象** 市内在住の65歳以上の方
とき 4月26日/5月24日/6月28日/
7月26日/8月23日/9月27日
全6回 第4金曜日 10:00～11:30
ところ 道の駅かつらぎ 2階 多目的室
費用 無料
定員 20名(先着順)
○1年以内に内科受診・健康診断を受けていない方は、事前に健康診断を受けてください。
申込期間 4月9日(火)～18日(木)まで
申込み・問 長寿福祉課 地域包括支援センター

だれでもできる水中運動教室

温水プールに入って、ウォーキングなどの水中運動を健康運動指導士の指導により行います。
○水の浮力のおかげで膝への負担が少ない
○運動不足が解消できる
○顔を水につけない
○水の流れや運動でマッサージ効果が得られる

- 対象** 市内在住の65歳以上の方
とき 5月8日～10月2日 毎週水曜日
全16回 (7/24～8/28を除く)
10:20～11:50(入水時間は1時間程度)
ところ ゆうあいステーション ※送迎なし
持ち物 水着、タオル、帽子、筆記用具
費用 300円/回(プール入場料)
※レッスン終了後お風呂の利用もできます。
定員 35名(先着順)
※以前受講した方も再受講できますが、申込多数の場合は初受講の方を優先します。
申込期間 4月9日(火)～18日(木)まで
○かかりつけ医に教室への参加可否を確認してください。
○1年以内に内科受診・健康診断を受けていない方は、事前に健康診断を受けてください。
申込み・問 長寿福祉課 地域包括支援センター

誰でも参加できるウォーキング

○初心者歓迎 ○雨天中止 ○会費・申込み不要

- ◆**かるがもの会**(約2時間)
4月12日(金) 9:00 出発
集合場所 新庄健康福祉センター
◆**楽しく歩こう会**(約1時間)
4月23日(火) 9:00 出発
集合場所 當麻庁舎前

- ◆**万年青年歩こう会**(約2時間)
5月9日(木) 9:00 出発
集合場所 新庄健康福祉センター

問 健康増進課



まちの
ニュース

市政
ニュース

イベント
募集

まちの
安全

子育て
健康

文化
教養

お知らせ

手話のレベルを磨きませんか 手話奉仕員養成講座 (基礎課程)

▶ 社会福祉課

手話で日常生活の会話ができる程度の手話奉仕員を養成することが目的です。入門課程を修了した方、また現在の手話のレベルを更に磨きたい方の受講をお待ちしています。

対象者 18歳以上の市内在住在勤で、手話奉仕員養成講座入門課程を修了した方、または手話による簡単な会話ができる方

とき 6月～12月 (8月16日は除く)
毎週金曜 10時～12時

ところ 當麻文化会館

受講料 無料 (ただし、テキスト代は個人負担)

募集定員 20名 (応募人数が少ない場合は開講出来ないことがあります)

募集期限 5月17日(金)

※定員になり次第締め切ります。

申込先 社会福祉課

テキスト代 3,240円を添え申し込みください。
(平成30年度に入門課程を受講した方は、同じテキストを使いますのでテキスト代は不要。)

聴覚障害者と健聴者の会話を繋ぐ 要約筆記者養成講座 (手書きコース)

▶ 奈良県聴覚障害者支援センター

要約筆記とは、聴覚障害者の情報保障手段のひとつで、相手が話していることを要約し、情報を文字として伝えることです。

とき 6月～11月 毎週土曜 10時～15時
ところ

- 奈良県心身障害者福祉センター (田原本町)
- 奈良県聴覚障害者支援センター (橿原市)
- 奈良市保健所・教育総合センター (奈良市)

募集人数 20名 (定員に関わらず選考を実施)

選考会 5月18日(土) 13:30～

奈良県心身障害者福祉センター

応募条件 全回出席でき、活動の意思があること

受講料 5,000円 (テキスト代は別途必要)

申込方法 下記ホームページより所定の様式をダウンロードし、持参・郵送、FAXしてください。

申込期間 4月1日(月)～5月11日(土)

申込み・問 奈良県聴覚障害者支援センター

【☎0744 (21) 7880】【FAX0744 (21) 7888】

【HP www.nds-center.nara.jp】

(〒634-0061 橿原市大久保町 320 - 11)

奈良県社会福祉総合センター内

◆広報誌の音訳ボランティア募集

対象 市内在住在勤で、過去に「音訳奉仕員講習会」を修了した方、または右記の養成講習会を受講する方

活動内容 毎月1日発行の「広報かつらぎ」の音訳CDの作成

申込み 4月19日(金)までに下記までご連絡ください。

※現在、5人のボランティアが活動中です。
活動方法など、下記までお問い合わせください。

申込み・問 企画政策課

◆音訳ボランティア養成講習会

目が不自由な方のため、声で文字を届ける音訳ボランティア養成講習会を開催します。

講習会 6～12月 (8月除く) 10～12時
奈良県視覚障害者福祉センター
(選考会は5月21日(火)9時～)

応募方法 ハガキに郵便番号・住所・氏名 (ふりがな)・年齢・電話番号・「音訳希望」を記入し、持参・郵送、FAXしてください。

応募締切 5月7日(火) (必着)

申込み・問 奈良県視覚障害者福祉センター

【☎0744 (29) 0123】【FAX0744 (29) 0127】

(〒634-0061 橿原市大久保町 320 - 11)



行事

菜の花まつりアースデイ in かつらぎ

満開の菜の花を満喫しませんか

▶ 環境課



4月13日(土) 10:00 ~ 15:00

中央公民館小ホール、屋敷山公園

ワークショップ・飲食コーナー・環境活動パネル展・移動動物園・パフォーマンス・寄せ植えコンテスト作品展示・蓮花ちゃん撮影会などのイベントが盛りだくさん!ぜひ、お越しください。

- ★ イベントのボランティアスタッフも募集しています。下記までお問い合わせください。
- ★ 「景観と環境のまちづくり」を目指し、寺口や太田などの遊休農地で菜の花を植えています。菜の花を鑑賞や搾油し、なたね油を食するなど循環型社会を目指す「菜の花プロジェクト」を進めています。

☎ 菜の花まつり実行委員会事務局 (環境課内)

～赤ちゃんと遊ぶための極意～ パパ流はじめての育児講座

- 対象** 第1子の赤ちゃん(生後2ヶ月から概ね12ヶ月)とその両親
- とき** ①5月12日(日) ②5月26日(日)
③6月9日(日) 全て10時～12時
- ところ** 中央公民館1階和室
- 申込み** 健康増進課まで申込みください。
☎ 0745 (69) 9900

広告(広告募集。企画政策課まで)

フェミニストカウンセラーによる 「女性の悩みの相談」

仕事、家庭、夫婦、生き方、心と体のことなど、不安や悩みをひとりで抱え込んでいませんか。フェミニストカウンセラーが悩みを伺い、気持ちや感情の整理をお手伝いします。お気軽にご相談ください。相談は無料、秘密厳守。(要予約)

とき 毎月 第2・4木曜日
14:00～17:00(50分/回)

ところ こども・若者サポートセンター
(当麻保健センター内)

相談方法 個別面接による
相談

申込み・☎ 人権政策課



まちの
ニュース

市政
ニュース

イベント
募集

まちの
安全

子育て
健康

文化
教養

お知らせ

補助

皆さんの魅力あるまちづくりを応援します

～市民活動支援事業～

▶ 企画政策課

申請から採択までの流れ

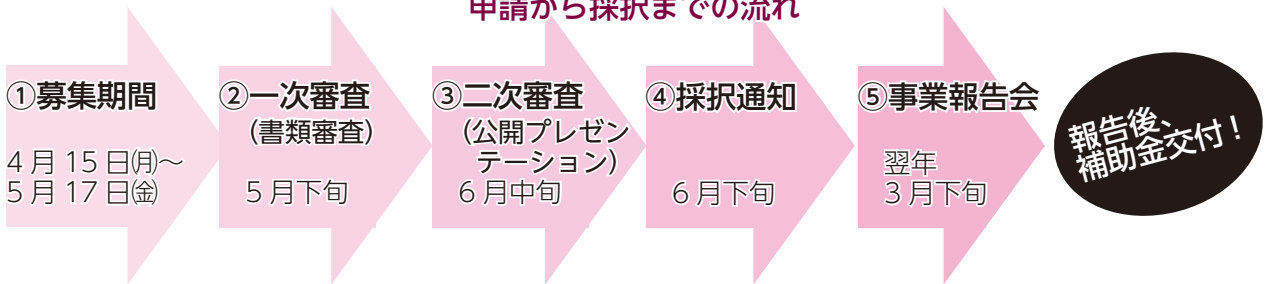

市 民の皆さんが積極的にまちづくりに参加し、魅力あるまちを実現するための活動を行っている団体、またはこれから活動される団体に対し、その活動経費の一部を支援します。

補助金額

最長3年間最大 **50万円** (1年目 **20万円**、2年目 **20万円**、3年目 **10万円**を上限)

応募できる団体 (1団体につき1事業)

- ① 構成員数が3名以上で、市内に在住または在勤・在学する者を主たる構成員とし、公益的な活動を行う非営利団体 (政治・宗教または営利を目的としない団体)
- ② 特定非営利活動法人

申請書・申込み等

市ホームページまたは企画政策課窓口に備え付けの募集要項をご覧のうえ、必要書類を企画政策課へ提出してください。※事前にご相談ください。

対象となる事業

- ① 子育て支援
 - ② 環境保全・創出
 - ③ 安全・安心なまちづくり
 - ④ 空き家の利活用促進
 - ⑤ 市のシティプロモーション
 - ⑥ 市の一体感の強化
 - ⑦ 市の国際化・国際交流強化
 - ⑧ 市民団体が自由なテーマで提案した事業で市長が認めたもの
- ※ 特定の個人・団体のみが利益を受ける事業、地域住民のコミュニティイベントなどの事業、他の財政的支援を受けている、受ける見込みのある事業等は対象外

審査基準

社会貢献度、計画性、発展性、継続性、先駆性、波及性、経費適正などを総合的に審査します。

広告 (募集中です。詳しくは企画政策課まで)

まちの安全

山火事をなくそう

～忘れない 豊かな森と 火の怖さ～

▶葛城消防署【☎ 0745 (69) 7171】



春 本番、ハイキング・ドライブなど野山に出かける機会が多くなる季節になりました。

この時季は、空気が乾燥し強い風の吹く日が多く、一年のうちで最も山火事が起こりやすくなります。

豊かな緑を火災から守るために、一人ひとり次のことを心がけましょう。

- 枯れ草などのある火災が起こりやすい場所では、たき火をしない。
- たき火など火気の使用中はその場を離れず、使用後は完全に消火する。
- 強風時・乾燥時には、たき火、火入れをしない。
- 火入れを行う際は市町村長の許可を必ず受け、あらかじめ必要な防火設備をする。
- たばこは指定された場所で喫煙し、吸いながらは必ず消すとともに、投げ捨てない。
- 子どもだけで火遊びはさせない。

消費生活相談

講師を無料で派遣します

▶商工観光課



悪 質商法や振り込め詐欺などによる消費者被害を未然に防止するため、市内の自治会・老人クラブ・学校などが主催する講座や講演会に講師を無料で派遣しています。

対象 市内在住・在勤の方

※ 15人以上が集まる見込みがある場合

開催場所 申請者様でご用意ください。

費用 無料

申込方法 実施日の2ヶ月前までに商工観光課までご連絡ください。

～利用者の体験談～

2月中旬、『サロン友愛』が公民館林堂分館を利用し、消費生活相談講座を開催されました。

代表の安川俊子さんは、「クーリングオフの期間などを知ることができてよかった」と話されていました。

広告（募集中です。詳しくは企画政策課まで）

まちの
ニュース

市政
ニュース

イベント
募集

まちの
安全

子育て
健康

文化
教養

お知らせ



子育て支援センター情報



0745 (69) 5241

※子育て支援センターは健康福祉センター内にあります

子育て支援センターは、親子で自由に遊べる場、そして悩みを相談できる場を提供し、支援を行っています。

子育て中の親子には、家庭だけではなく、地域に「安心できる居場所」が必要だと感じます。子育ては楽しいこともあるけれど、ドキドキしたり、不安になったり。みんな同じことで悩んでいるかもしれません。

子育て中の皆さん、子育て支援センターに集まって、子どもたちはもちろん、お母さん同士も友だちになりませんか。

| | | | | | | | |
|---|----|----|----|----|----|----|----|
| 4 | 日 | 月 | 火 | 水 | 木 | 金 | 土 |
| | | 1 | 2 | 3 | 4 | 5 | 6 |
| | 7 | 8 | 9 | 10 | 11 | 12 | 13 |
| | 14 | 15 | 16 | 17 | 18 | 19 | 20 |
| | 21 | 22 | 23 | 24 | 25 | 26 | 27 |
| | 28 | 29 | 30 | | | | |
| 5 | | | | 1 | 2 | 3 | 4 |
| | 5 | 6 | 7 | 8 | 9 | 10 | 11 |

■つどいの広場…未就園児

9:30～15:00

子育て支援センター・磐城児童館・當麻児童館

○お話を楽しむ日 10:30～

5月8日(水) 磐城児童館

年齢別つどい (子育て支援センター)

○ひよこルーム (1歳児) 9:30～11:30

新庄地区在住の方 5月10日(金)

當麻地区在住の方 5月14日(火)

おでかけ広場

ゆうあいに行こう！

「つどいの広場」が月1回、ゆうあいステーションにおでかけ。いつもと違う広場で、親子のかかわりを楽しみませんか。

天気が良ければ公園で遊んだり、館内の食堂で食事をしたりできます。保育士や民生児童委員が常駐し、子育て相談にも対応。

4月は16日(火)だよ！

対象 市内在住の未就園児とその親

とき 毎月第3火曜日 9:30～12:00

ところ ゆうあいステーション 2階

広場には、遊具やおもちゃがいっぱいあるよ。
みんなも遊びに来てね！

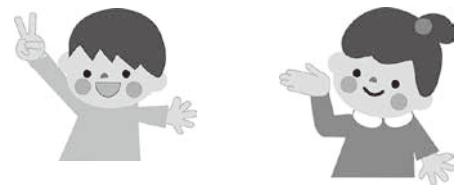

親子の絆づくりプログラム (BPプログラム) に参加しませんか？

初めて子育てしているお母さんとお子さん対象。子育て仲間と話し合うことで育児の不安やストレスを軽減し、育児について学びあうことができます。BPプログラムは親と子どもが穏やかに向き合えるように応援する内容です。ぜひ参加してください。

対象 平成31年2・3月生まれの第1子と母親15組

とき 5月16日(木) 「新しい出会い」
5月23日(木) 「赤ちゃんのいる生活」
5月30日(木) 「赤ちゃんとの接し方」
6月6日(木) 「親になること」
すべて10:00～12:00

ところ 子育て支援センター 3階すこやかなの間
参加費 864円 (テキスト代)

※参加を希望する方は事前申込みが必要です。
子育て支援センターへ申し込んでください。



運動情報

☎ 0745 (69) 9900



**子宮がん・
乳がん検診の
受付スタート**

女性は生涯のうち、がんになる確率が46%といわれ、中でも乳がんは、女性のがん罹患率1位です。がんは早期発見すれば、完治できるものもあります。早期発見には、自覚症状のないうちから定期的ながん検診を受けることが大切です。

国が薦める子宮がん検診は20歳以上、乳がん検診は40歳以上が対象です。受診を希望する方には、新庄健康福祉センターや當麻保健センターで受診票を配布します。

実施期間 4月15日(月)から
※2018年度に葛城市の子宮がん検診・乳がん検診を受けた方は、今年度は同じ検診を受診できません。

脳ドック検診を受けましょう！

脳ドック検診費用の7割(最高2万円まで)を助成します。
※助成人数に定員あり。受診医療機関の指定なし。

対象(次の①～③すべてに該当する方)

- ①本市に住民票がある方
- ②受診日において満40歳以上の方
- ③現在、脳血管疾患の治療中、経過観察中でないこと

受付期間 4月1日(月)～2020年2月28日(金)

申請場所 新庄健康福祉センター・當麻保健センター

※書類を発行しますので、**事前に**申請場所へお越しください。

高齢者肺炎球菌ワクチン定期予防接種

2019年度の対象者 下記すべてに該当する方

- 過去に23価肺炎球菌ワクチン予防接種を受けていない方
- 本市に住民票があり、下記①～③のいずれかに該当する方
 - ①2019年4月2日から2020年4月1日の間に、満〈65・70・75・80・85・90・95・100〉歳の誕生日を迎える方
 - ②満101歳以上の方
 - ③接種当日、60歳以上65歳未満で、以下に該当する方
(※事前手続きが必要。接種後の手続きはできません)
心臓・腎臓もしくは呼吸器の機能の障害、またはヒト免疫不全ウイルスによる免疫機能に一定の障害がある方

接種するには4月下旬に送付するハガキが必要です

- ※詳しい接種方法はハガキをご覧ください。
- ※過去にワクチンを接種した方にハガキが届く場合がありますが、対象になりません。
- ※2019年度の対象者で、5月上旬になってもハガキが届かない場合はお問合せください。

接種期間 5月1日(水)～2020年3月31日(火)

手続き・問 新庄健康福祉センター・當麻保健センター

各種健診等の実施日程

| 事業 | 対象 | とき | 受付時間 | ところ |
|--------------|-------------------------|----------------------|--------------------|------------|
| ペアレンツクラブ | 妊婦とその夫 | 4月21日(日) | 予約制 9:45～10:00 | 新庄健康福祉センター |
| 予防接種手帳交付会 | 平成31年2月生まれ | 4月3日(水) | 9:45～10:00 | |
| | 平成31年3月生まれ | 5月7日(火) | | |
| 4ヶ月児健康診査 | 平成30年11月生まれ | 4月11日(木) | 13:30～14:45 | |
| | 平成30年12月生まれ | 5月9日(水) | | |
| 10ヶ月児健康診査 | 平成30年5月生まれ | 4月10日(水) | | |
| | 平成30年6月生まれ | 5月8日(水) | | |
| 1歳6ヶ月児健康診査 | 平成29年9月1日～ 10月11日生まれ | 4月26日(金) | | |
| 2歳6ヶ月児歯科健康診査 | 平成28年9月1日～ 10月14日生まれ | 4月19日(金) | 予約制 13:30/14:15 | |
| 3歳6ヶ月児健康診査 | 平成27年9月1日～ 10月9日生まれ | 4月24日(水) | 13:30～14:45 | |
| 乳幼児健康相談 | 小学校入学前の乳幼児 | 4月16日(火) 4月17日(水) | 9:15～10:45 | |

※年間の予定は健康カレンダーでご確認ください。

- まちのニュース
- 市政ニュース
- イベント募集
- まちの安全
- 子育て健康
- 文化教養
- お知らせ

【ゴールデンウィークはたくさん本を読もう！】

「子ども読書の日」(4月23日)にともない、4月13日(土)～5月6日(月)まで10冊貸出を行います。

おはなし会

とき 4月14日(日) 13:30～

ところ 当麻図書館 おはなしの部屋

◇絵本：こぶたのプーちゃん

◇おはなし：ねことねずみ

☆おはなし：なら梨とり ほか

とき 4月27日(土) 14:00～

ところ 新庄図書館 ふれあいルーム

◇手ぶくろ人形：カラスの親子

◇大型絵本：こすずめのぼうけん

☆おはなし：ついでにペロリ ほか

◇小さい子向け ☆大きい子向けプログラム

※おはなしが始まると部屋には入れません。
時間に間に合うようにお越しください。



新着図書情報

随時、更新中！

432冊(3月14日現在)



図書館情報



新庄 ☎ 0745 (69) 4646

当麻 ☎ 0745 (48) 6000

もぐちゃんと絵本

対象 赤ちゃんからどなたでも

とき 4月18日(木) 10:30～

ところ 新庄図書館ふれあいルーム

新着図書

【一般書】

脚・ひれ・翼はなぜ進化したのか

マット・ウィルキンソン 当麻館

海の生物多様性を守るために 秋道 智彌 当麻館

神を統べる者

荒山 徹 新庄館

【児童書】

オリンピックを呼んだ男 田畑政治

近藤 隆夫 新庄館

イラスト図解：世界の巨大建造物

デビッド・マコーレイ 新庄館

おばあちゃんがやってきた 山中 桃子 当麻館



文化会館 ニュース



新庄 ☎ 0745 (69) 4600

当麻 ☎ 0745 (48) 5000

チケットが
先行・割引価格で！



イベント情報



マルベリー友の会会員募集

受付開始 4月1日(月)～

有効期間 入会日より2020年3月31日まで

年会費 1,000円

会員特典

○マルベリーホール主催の公演チケットが、最高500円割引で一般発売日より前に電話で予約できます。割引購入枚数は、1会員2枚まで(先行電話予約枚数を含みます)。

○マルベリーホール主催のイベント情報をお送りします。

☎ 新庄文化会館・当麻文化会館

入場無料 催し物のご案内

当麻文化会館

第16回 JOKO 会歌謡教室発表会

とき 4月13日(土) 9:30～

主催 JOKO 会歌謡教室実行委員

齋藤カラオケ演歌教室発表会

とき 4月21日(日) 9:00～

主催 齋藤カラオケ演歌教室

第3回音和クラブカラオケ発表会

とき 4月28日(日) 10:00～

主催 音和クラブ

新庄文化会館 (マルベリーホール)

片塩中学校吹奏楽部 春の演奏会

とき 4月29日(月) 14:00～

主催 片塩中学校吹奏楽部

☎ 0745 (22) 0951

新庄文化会館 (展示室)

水彩写生クラブ 水彩画作品展示

とき 5月3日(金) 12:00～17:00

5月4日(土) 10:00～17:00

5月5日(日) 10:00～15:00

主催 水彩写生クラブ

☎ 上田 教子 ☎ 0745 (69) 3047

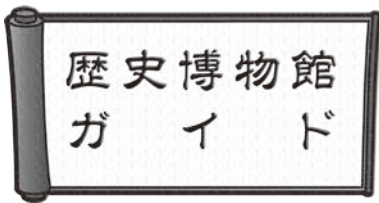

☎ 0745 (64) 1414



歴史博物館情報

「當麻寺西塔発見の舍利容器」特別陳列記念
無料観覧日 4月20日(土) 9:00 ~ 17:00



国宝 当麻寺西塔納置
舍利容器

金銀製舍利容器

金製舍利容器

銅製舍利容器

【公開講座】第1回葛城学へのいざない

『古代葛城の馬と牧』

とき 4月20日(土) 14:00 ~

ところ 歴史博物館 2階あかねホール

講師 千賀 久 (歴史博物館館長)

定員 150名・参加無料

申込み 電話または事前に直接窓口にて受付

特別陳列

『當麻寺西塔発見

しやりようき
金・銀・金銅製の舍利容器』

平成30年7月、修理中の国宝當麻寺・西塔の心柱の頂上から、金・銀・金銅製の舍利容器(※)が発見されました。その後、奈良国立博物館・奈良県文化財保存事務所によって調査が行われ、白鳳期(7世紀後半~8世紀初頭)に製作されたものと発表されました。

この時代の舍利容器の作例は非常に少なく、また、良好な保存状態のまま、金・銀・銅の三重の容器がセットで揃っていることなど、古代美術工芸史上、貴重な新発見の資料となっています。

この金・銀・銅の舍利容器を、いち早く市民の皆さまにご覧いただくため、當麻寺をはじめ関係機関の特別のご協力により、当館での展示公開が実現。光輝く黄金の舍利容器をすぐ近くでご覧いただける機会です。ぜひご来館ください。

※舍利容器…お釈迦様の遺骨を入れる容器のこと

とき 4月6日(土)~5月6日(月)Ⓞ

9:00 ~ 17:00 (入館は16:30まで)

ところ 歴史博物館 特別展示室

入館料 大人200円 高校・大学生100円
小・中学生50円

休館日 毎週火曜日/第2・第4水曜日

- まちのニュース
- 市政ニュース
- イベント募集
- まちの安全
- 子育て健康
- 文化教養
- お知らせ

KOWAKA 通信 「別れと出会い」~不安でいっぱいの子どもには~

子どもたちにとって3月は、卒園や卒業、年度末など、「終わり」と「別れ」の季節です。友だちや先生、慣れ親しんだ教室や校舎(園舎)、校庭(園庭)ともお別れ。楽しかったこと、頑張ったこと、しんどかったことも思い出となっていきます。

4月になると、「出会い」の季節。入園、入学、進級など新しい環境での生活が始まります。

新しい環境に慣れるのは、大変

春には、さまざまな「別れと出会い」がありますが、全ての子どもが、うまく切り替えられる訳ではありません。別れの悲しさを引きずってしまったり、新しい生活や勉強に不安を感じたり、環境に慣れなかったり…。そう言えば、私たち大人も、子ども時代、そして大人になっ

てからも、多かれ少なかれ、同じような経験をしていますね。

励ましだけでなく、癒しも大切

こんな時、子どもに「頑張りなさい!」「しっかりしなさい!」と励ましたくなりますが、親の期待や不安が、子どもにとってプレッシャーになることもあります。

お子さんの様子を見て、不安や戸惑いを感じられた時は、まずゆったりと気持ちを聞き、そして、ご自身が子ども時代に感じた、同じような体験を話されてみてはいかがでしょうか。

「不安やストレスは、誰もが感じて良いものなんだ」と、お子さんの安心感につながります。さらに、親子のきずなをより深めることにもなるでしょう。

▶こども・若者サポートセンター

水道料金の支払いは口座振替で

納付書による支払いに比べ、金融機関等へ出向く手間や支払い忘れがなく便利です。振替日は偶数月の10日(休日はその翌営業日)。
※クレジットカードによるお支払いはできません。

申込方法

次の①～③を下記の金融機関にお持ちになり、備え付けてある「口座振替依頼書」に必要事項を記入し、金融機関の窓口へ提出してください。

- ①金融機関の通帳
- ②通帳の届け印
- ③「水道使用量のお知らせ」または「納入通知書兼領収書」

※下水道を使用している場合は、この届け出により下水道料金も口座振替されます。

口座振替ができる金融機関(各本支店)

南都銀行・りそな銀行・三菱UFJ銀行・関西みらい銀行・大和信用金庫・奈良中央信用金庫・奈良県農業協同組合・第三銀行・ゆうちょ銀行(郵便局)

▶水道課

中小企業資金融資制度

市内の中小企業者が安定した経営を行えるよう、運転資金、設備資金の融資制度の後期の受付が始まりました。

融資限度額や融資期間など、詳しくは市ホームページでご確認ください。

▶商工観光課

クビアカツヤ カミキリ

にご注意を!

昨年11月に市内で初めて、クビアカツヤカミキリの成虫が発見されました。

サクラなどバラ科の樹木に寄生し、枯死させる危険性がある特定外来生物です。

4月頃から幼虫の活動が活発になり、フラスと呼ばれる木くずとフンを排出しながら木を食害していきます。



◆見つけたときの対処法

成虫 捕殺してください。

幼虫 カミキリが進入したと思われる穴に薬剤を注入して、殺虫してください。

※速やかに捕殺し、情報提供ください。詳細は、市ホームページに掲載しています。

▶環境課

男女共同参画基本計画を策定

『性別にとらわれず、一人ひとりの個性が輝く男女共同参画のまち・かつらぎ』葛城市男女共同参画基本計画に葛城市DV防止基本計画および葛城市女性活躍推進計画を内包した「第2次葛城市男女共同参画基本計画」を策定しました。

計画書や概要版は、下記にてご覧いただけます。

- 計画書
市ホームページ、人権政策課(新庄庁舎)
- 概要版
市ホームページ、新庄・當麻庁舎、市内各施設

▶人権政策課

保険証は届いていますか?

4月から使う国民健康保険被保険者証(以下、保険証)を3月下旬頃に簡易書留郵便にて送付しています。

国民健康保険に加入している方で、新しい保険証が届いていない方は、保険課までお問い合わせください。

○3月まで使用した保険証は、4月からは無効です。処分または保険課へ返却してください。

○保険証は、1人1枚のカードタイプで、紛失等には注意し保管してください。紛失した場合は、保険課で再交付の手続きをお願いします。

▶保険課

広告(募集中です。詳しくは企画政策課まで)



昔遊びを楽しむ

地域の方や幼稚園児との交流

新 庄北小学校の1年生は、地域の方や幼稚園児と昔遊びをして交流しています。

2学期に、地域の方からさまざまな遊びを優しく丁寧に教えてもらいました。遊びは、お手玉や紙ふうせん、こま回し、とんとん相撲、あやとり、ヨーヨー、けん玉、福笑いなどです。

新庄北小学校



園児にあやとりを教えています

教えてもらった遊びを、「新庄北幼稚園の園児に伝えたい」ということで、3学期、5歳児と4歳児を小学校に招待して一緒に遊びました。遊び方をわかりやすく説明し、一緒に遊んだ子どもたち。

地域の方、幼稚園の子どもたちとも、とても温かい時間を過ごすことができました。

てんいち先生



毎月11日は人権を確かめあう日です

2019年4月
毎月11日は「人権を確かめあう日」
設定30周年です!!

消防統計 2月中(2019年累計)

| | | |
|----|------|--------|
| 火災 | 0件 | (0件) |
| 救急 | 124件 | (310件) |
| 救助 | 0件 | (0件) |

葛城消防署 ☎0745 (69) 7171
火災案内 ☎0180 (99) 7552

人の動き 3月1日現在(前月比)

| | | |
|-----|---------|--------|
| 男 | 17,964人 | (-2人) |
| 女 | 19,435人 | (±0人) |
| 合計 | 37,399人 | (-2人) |
| 世帯数 | 14,732戸 | (+24戸) |

ガールスカウト募集

ガールスカウトは自ら考え、行動できる人になることを目指し、人に役立つ事を心がけています。

毎月2回、五感を使った楽しい活動をしていますので、まずは参加してみてください。

対象 年長5歳児
～小学6年生までの女の子

問 杉岡
☎0745 (48) 2759



編集後記

大型連休(GW)の予定は決まりましたか? 「近くで自然を感じたい」という方に、葛城山麓公園がオススメ。桜やツツジが咲き誇る中、お弁当を持ってお花見・ピクニックはいかがでしょうか? 長い滑り台やターザンロープなどもあり、子どもさんも楽しめます。①
當麻寺で発見された金・銀・銅の舍利容器。これらがついに、歴史博物館でお目見え。また、4月20日(土)は無料で観覧できます。この機会にぜひ。②4月14日(日)は、當麻寺でのお練りの日。今年から1ヶ月早い開催となります。③



我が家の

かつらキッズ



メール



google フォーム

QRコードで申込み♪

2歳 ^{ゆな}辻井結菜ちゃん (東室)



0歳 ^{やすと}佐藤泰斗ちゃん (今在家)



2歳 ^{こうせい}岡村孝誠ちゃん



1歳 ^{さくはる}高榮咲春ちゃん (疋田)



2歳 ^{ゆうひ}中村雄飛ちゃん (北海道)

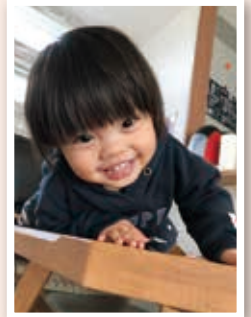

写真募集 〈市内在住の3歳以下のお子さん〉

子ども氏名(ふりがな)・生年月日・住所(番地不要/任意)・保護者氏名・続柄・電話番号・広報誌等への掲載の同意を記入し、写真(縦)をgoogleフォーム(アカウント必要)かメールで申込みください。詳しくは市HPを確認。

※申込み順で随時掲載。申込み時点で3歳であれば掲載可。

☎ 企画政策課 kikaku@city.katsuragi.lg.jp

第三回 発見 地域のええとこ

あいうえお順で44の自治会紹介

忍海 ^{おしみ}

地域の歴史を後世まで 伝えていきたい

^{つさし}角刺神社は、忍海区にある神社で、^{いんとよ}飯豊天皇を祭神としています。飯豊天皇は、推古天皇以前の最初の女帝ともされ、忍海区と深いつながりがあります。彼女は忍海の地で養育され、その宮を角刺神社の地に構えました。神社の東にある「鏡池」や、敷地内にある「忍海寺」の観音様に残る言い伝えでは、飯豊天皇との関係が語り継がれています。

忍海区では、角刺神社での活動を中心に、地域の歴史を発信。平成28年には、住民から聞き取りをし、地域のさまざまな伝承をまとめたパンフレットを作成しました。角刺神社を訪れる人に配布し、さらに地区内での伝承にも期待を寄せています。人口1,207人。

地区内には、歴史博物館もあります。



▲十一面観音立像 (忍海寺)

大畑 ^{おぼたけ}

まちの景観を綺麗に 農業で繋がる地域の力

市の中心付近にある人口220人の「大畑」。6月初旬、田んぼが広がる緑豊かな空間に、一面黄金色に覆われた麦畑が現れます。場所にもよりますが、二上山に沈む夕日を背景に、思わずカメラを向ける人たちもいます。また、今年の9月中旬は、あぜ道にヒガンバナが一斉に咲く風景に出会えるかも。

毎年11月に行われる「新嘗祭」では、郷土料理を若い人に伝えるとともに、災害時の「食」を考える機会ととらえ、地元食材を使った料理を提案。食を通じて、地域づくりに積極的に取り組んでいます。

このほか、年2回家庭に花の苗と土を配布。玄関には、綺麗な花が並び、住む人、訪れる人の心を和ませます。



二上山を背景にした黄金麦



地域食材を使った料理作り

※人口は住民票上2019年3月1日現在