

ともに創り、ともに生きるまち葛城

☺ 広報

かつらぎ

2019

9

Vol.180



はっけよ～い！

～夏休み 相撲体験入門～

15th
葛城市市制

スマホで
広報誌が読める



初っ切りとは…

相撲の禁じ手を面白おかしく紹介する見世物で、普段は大相撲の巡業などでしか見られないコントのような相撲です。佐渡ヶ嶽部屋の力士・行司の3名による息の合った絶妙な演技をお楽しみください。



9月12日は60歳以上の方が相撲館に無料で入れます！

「敬老の日」にちなみ、60歳以上の方は下記の日程で、相撲館の入館料が無料になります(窓口で年齢がわかるものを提示ください)。

相撲甚句の公開練習も行っています。ぜひお越しください。

とき 9月12日(木) 10:00～17:00

相撲甚句公開練習 14:00～16:00

表紙 / COVER

表紙の説明

相撲館での相撲体験の様子。しりぞ、すり足の練習から始まり、試合形式まで真剣に取り組んでいました。これをきっかけに相撲を大好きになってください。



目次 / CONTENTS

- 02 けはやまつり
- 04 まちのニュース
- 06 市政ニュース
胃がん・子宮がん検診を受けましょう！
バスの運行形態が変わります
学童保育所の児童募集
- 14 行事カレンダー
今月の行事、無料相談、休館休園
- 16 イベント・募集
敬老会
- 18 葛城っ子スペシャルショット
「華表保育園」、「白鳳中学校」
- 20 子育て・健康
- 22 文化・教養
図書館だより / 歴史博物館ガイド
文化会館ニュース
- 24 お知らせ
- 26 葛城市プレミアム付き商品券
- 27 かつらぎ花火大会一般有料席
夏井いつき句会ライブ

裏表紙 かつらキッズ、地域のええとこ

相撲館「けはや座」

けはやまつり

とき

9月28日(土)・29日(日)

ところ

相撲館「けはや座」(當麻83-1)

【☎0745(48)4611】

今年も、相撲館『けはや座』で恒例の「けはやまつり」を開催します。

1日目は、佐渡ヶ嶽部屋力士による「初っ切り」や、葛城市・桜井市・香芝市の小学生による「すくね・けはや小学生親睦相撲大会」、今年初の試みである女性限定の「おひとりさま相撲」を行います。ゲストの相撲館名誉館長・河内家菊水丸さんによる河内音頭の披露も行われます。

2日目は、大相撲巡業の際に唄われる「相撲甚句」を伝える相撲甚句会が全国から集まり、自慢の歌声を披露します。

館外でのイベント

- 相撲字名手・蜂谷緑さんによる相撲字の披露と軍配色紙の販売
- 相撲にまつわる飲食の出店



館内イベントスケジュール

入館料：大人300円 小・中学生150円

28日 けはやまつり第一部 おひとりさま相撲大会 すくね・けはや小学生親睦相撲大会

8:30	けはやまつり第一部開会宣言
9:30	おひとりさま相撲予選
10:30	河内家菊水丸名誉館長ステージ
11:00	おひとりさま相撲決勝戦
13:30	すくね・けはや小学生親睦相撲大会予選
14:30	佐渡ヶ嶽部屋力士による初っ切り
15:00	すくね・けはや小学生親睦相撲大会決勝
16:00	当地興行～閉会

29日 けはやまつり第二部 相撲甚句の集い～葛城場所～

10:30	開会宣言
10:35	甚句発表
12:30	式典
13:00	佐渡ヶ嶽部屋力士による初っ切り
13:30	甚句発表
15:30	甚句教室 飛び入りコーナー
15:50	甚句発表
17:30	当地興行～閉会

横綱・白鵬から寄贈の杯など展示中

第69代横綱・白鵬より7月の「けはや法要」にあわせ内閣総理大臣杯など7点の寄贈がありました。相撲館「けはや座」で展示しています。

本場所やトーナメントで優勝力士に贈られる杯や盾をぜひご覧ください。

また、横綱のビデオメッセージは市ホームページで紹介しています。



大和まほろば相撲連絡協議会のPRコーナー

同協議会は、相撲ゆかりの地、葛城市・桜井市・香芝市の3市で構成され、相撲の歴史などのつながりを活かして地域振興を図るため設立されました。

けはやまつりでもPRコーナーを出しますので、ぜひご覧ください。





奈良県代表として関西大会出場 奈良県大会準優勝 榎永紘多さん

7月7日、県営橿原公園相撲場で開催された「第70回奈良県民体育大会」（主催：奈良県体育協会）で、榎永紘多さん（新庄小学校3年）が個人小学4年生以下の部で準優勝の成績をおさめられました。

京都府で開催されるJOC「第32回全日本小学生相撲優勝大会関西ブロック大会」に奈良県代表として出場される榎永さんは、「全国大会に出れるよう頑張ります」と話していました。

館長ってどんな仕事かな？ 相撲館「1日館長」

8月1日、兵法宗一郎さん（當麻小学校4年）が相撲館「けはや座」で1日館長を務めました。

兵法さんは、けはや相撲甚句会から寄せ太鼓（相撲興行の始まる前に披露される太鼓）の打ち方を指導され、太鼓を鳴らし入館者の呼び込みをしました。そのほか、来館者の案内や館内の清掃なども。「太鼓の音が大ききびっくりしました。相撲で知らないことを知ることができ楽しかった」と話しました。



相撲甚句発表大会 八月場所

8月4日、當麻集会所で「けはや相撲甚句会」（会長：吉村元延さん）主催による「相撲甚句発表大会八月場所」が開催され、県内はもとより大阪府内の相撲甚句会が、それぞれ自慢の相撲甚句を披露されました。

吉村会長は、「けはやまつりでは、大阪府より遠方の甚句会も参加し、土俵の上で相撲甚句を唄います。ぜひ足を運んでください」と話していました。

ハローキティ新幹線イベント 相撲の地をPR

6月8日、JR西日本で行われたハローキティ新幹線PRイベントに「大和まほろば相撲連絡協議会」の一員として葛城市も参加し、相撲の地をPRしました。

大阪-岡山間の運行で、関西圏の家族連れや外国の方が多く来訪され、相撲館の大銀杏おおいちやうかつら（関取が結う髪型のかつら）を記念撮影されていました。





奈良県初・消費者教育推進大使 蓮花ちゃん、頑張ってね

このたび、蓮花ちゃんが消費者庁長官から「消費者教育推進大使」を委嘱され、阿古市長より委嘱状が授与されました。これまで全国で蓮花ちゃんを含め24名のキャラクターが選出されており、奈良県では初となります。

市長より「奈良県初の消費者教育推進大使として頑張ってください」とタスキをかけられた蓮花ちゃんは、意欲を見せていました。

フィリピンに2年間派遣 青年海外協力隊 赤井美穂さん

国際協力機構（JICA）の青年海外協力隊として任期を終え、フィリピンから帰国された赤井美穂さん（疋田）。7月26日、市役所を訪れ市長に活動報告されました。

現地で、子どもの栄養指導を熱心にされていた赤井さん。今後は、自身が外国人として過ごした経験を活かし「日本に住むフィリピン人をはじめ、海外から移住された方の支援をしたい」と話されました。



お楽しみ土曜日・夏祭り 中学校の生徒も参加

8月3日、ゆうあいステーションで「お楽しみ土曜日・夏祭り」を開催し、コロコロゲットやおやつつりなどのお店を240組の親子が楽しみました。

蓮花ちゃんも登場し、家族や地域の人たちと一緒に楽しいひと時を過ごしました。今年も白鳳中学校の6名の生徒たちが、ボランティアとして参加し、子どもに優しく関わってくれました。



市内スポーツ大会 結果

おめでとうございます！

- 令和元年度
市民ソフトバレーボール大会
(女子の部)
優勝 パプリカ
- 準優勝 TOG
- 第3位 當麻小学校PTA
(混合の部)
- 優勝 當麻小学校PTA
- 準優勝 葛城市役所B
ウイングス
- //
- 第15回市内少年野球大会
優勝 新庄小野球部
- 準優勝 疋田ボーイズ
- 令和元年度
市民ソフトボール大会
優勝 兵家イトーピアチーム
- 準優勝 勝根
- 第3位 新庄スターズ
- //
八川



- まちの
ニュース
- 市政
ニュース
- イベント
募集
- 子育て
健康
- 文化
教養
- お知らせ

胃がん検診を受けましょう！

▶健康増進課

葛城市は、男女ともに胃がんで死亡する方が多いです

葛 城市で胃がんになる割合は、男性で9人に1人、女性で18人に1人。

早期胃がんで転移のない場合、5年生存率は97.3%です。

早期発見が大切です

胃がんは、早い段階では自覚症状が出ないことが多く、進行しても自覚症状がない場合があります。代表的な症状は、胃の痛み・不快感・違和感・胸やけ・吐き気・食欲不振など。これらの症状は、胃炎や胃潰瘍の場合でも起こるので、診断を確定させるためには検査が必要です。

気になる症状が現れたら、なるべく早く病院で受診してください。

胃がんを早期に発見するためにも、定期的に胃がん検診を受けましょう。



50
歳以上

胃がん（内視鏡）検診
受診できます

対象 50歳以上で葛城市に住民票のある方
※昨年度に胃がん（内視鏡）検診を受診した方は対象外

実施医療機関 関谷外科胃腸科（葛城市）
済生会御所病院（御所市）
山下医院（御所市）
香芝生喜病院（香芝市）

自己負担金 5,000円

受診をご希望の方は、まず新庄健康福祉センターまたは當麻保健センターへ受診票を取りにお越しください。

50歳未満の方には

胃がん（X線）検診がおすすめです

詳しくは、広報かつらぎ9月号折込ちらしをご覧ください。健康増進課へお問い合わせください。

集団セットけんしんは
複数の検診を一度に受診できます

集団セットけんしんでは、各種健康診査、〈胃（X線）・肺・大腸・前立腺・子宮・乳）がん検診、肝炎ウイルス検診、ピロリ菌検査を人間ドックのように同時に受診できます（それぞれ対象要件があります）。

詳しくは、広報かつらぎ9月号折込ちらしをご覧ください。集団セットけんしんをご希望の方は、健康増進課までご連絡ください。



子宮がん検診を受けましょう！

▶健康増進課

葛城市は、子宮がんで亡くなる女性の割合が全国平均よりも高いです

子宮頸がんは若年層がなりやすく、30歳代後半から40歳代は、もっともかかりやすい年代です。

早期発見・早期治療が大切です

早期のうちは、ほとんど自覚症状がありません。「特に異常はないから大丈夫」と思っていないませんか？「異常を感じたら」では手遅れになる場合もあります。

早期に治療すれば、子宮を摘出せずに治療できるため、妊娠・出産も可能です。早期発見のために検診を受けましょう。

35歳から49歳までが一番かかりやすい年齢なんだ～。
私も早めに検診に行こうっと。

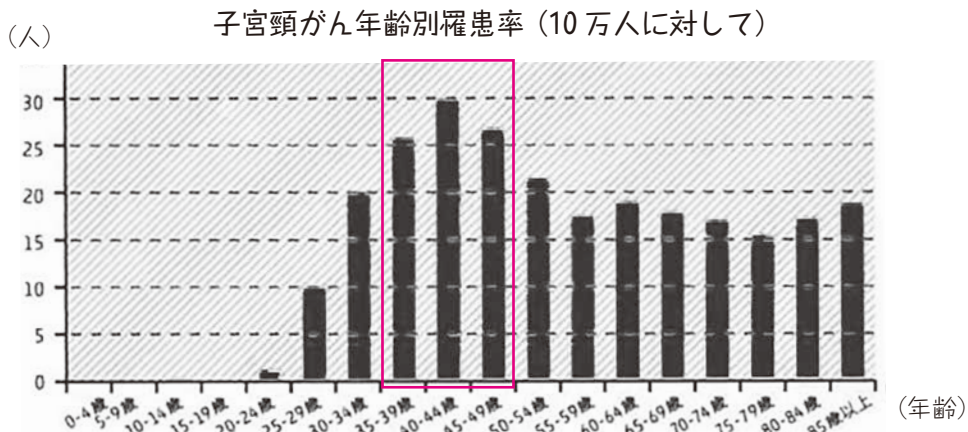

出典 国立がん研究センターがん情報サービス「がん登録・統計」
地域がん登録全国推計によるがん罹患データ (1975～2013年)

子宮頸がん検診ってどんな検査なの？

検査時の痛みはそれほどなく、短時間で済みます。

- 1 医師による診察 (内診)
- 2 細胞診 (大きめの綿棒で子宮の入り口をこすって細胞を採取します)



自分の都合に合わせて受診できる医療機関けんしんがオススメ！

医療機関けんしんは、ご自身の都合にあった奈良県内の実施医療機関から選んで受診いただけます。自己負担金は2,000円です。

ご希望の方は、新庄健康福祉センターまたは當麻保健センターまで受診票を取りにお越しください。詳しくは、健康増進課までお問い合わせを。

まちのニュース

市政ニュース

イベント募集

子育て健康

文化教養

お知らせ



10月1日より

コミュニティバスの運行形態が変わります

▶企画政策課

コミュニティバスの運行ルート・時刻表を10月1日より変更します。また、一部ルートについて、予約型乗合タクシーによる実証運行を開始します。

主な変更点

① 停留所を新設

「吉本病院前」

(環状線ルート)

「二上神社口駅前」

(Aルート)

など

② 停留所の名称を変更

(2か所)

「尺土駅」→「尺土北」

「尺土駅南口」→「尺土駅前」

③ 予約型乗合タクシー方式で

実証運行を開始(2ルート)

E 笛堂・薑ルート

F 笛吹・梅室ルート

予約型乗合タクシー方式とは

○ 一般のタクシー車両に乗りいただきます

○ 路線バスと同じように、運行時間やルートはあらかじめ決まっています

○ 予約があった場合のみ運行します

※同じ便を予約した人が複数人いる場合などは、他の予約者と一緒にご乗車(乗合)していただくことがあります。

詳しくは今月号と一緒に配布している「葛城市公共交通ご利用案内」をご覧ください。

予約型乗合タクシー説明会

予約型乗合タクシーの利用方法を説明します。詳しく聞きたい方は、ぜひご参加ください。

とき 9月12日(木)14:00～

ところ 葛城市役所新庄庁舎 2階 204会議室

葛城市



予約型
乗合タクシー

【容リプラ】

製鉄所の化学原料などとして再利用される



【ペットボトル】



衣類や卵パック、トレイなどに生まれ変わる

日本容器包装リサイクル協会へ引き渡す

▶クリーンセンター

年金

10月から年金生活者支援給付金制度がスタート！

受け取りには請求書の提出が必要です

▶ 市民窓口課



年金 金生活者支援給付金は、年金を受給し、収入などが一定基準額以下の方を支援するために、年金に上乗せして支給するものです。

対象となる方

- ★老齢基礎年金を受給し、次の要件をすべて満たす方
- 65歳以上
- 世帯全員の市民税が非課税
- 年金収入とその他所得の合計が約88万円以下
- ★障害基礎年金・遺族基礎年金を受給し、次の要件をすべて満たす方
- 前年の所得が約462万円以下

請求手続き

必ず手続きが必要です

- ①平成31年4月1日以前から年金を受給している方

対象の方には、9月上旬、日本年金機構が請求手続きのご案内を順次送付します。同封のはがき（年金生活者支援給付金請求書）を記入し、提出してください。

- ②平成31年4月2日以降に年金を受給された方または、これから年金を受給される方

大和高田年金事務所に連絡し、手続きをしてください。これから年金を受給される方は、年金の請求と併せて手続きをしてください。

不審電話には注意を

日本年金機構や厚生労働省から、口座番号をお聞きしたり、手数料などの金銭を求められることはありません。問い合わせ

- 給付金専用ダイヤル

【0575(05)4092】
(ナビダイヤル)

- 大和高田年金事務所

【0745(22)3531】

分別は
エコの一步

資源ごみは、どのようにリサイクルされるの？

【ペットボトル・容器包装プラスチック（容リプラ）編】



集められた資源ごみ



手作業で異物を取り除く



圧縮・梱包される

※ペットボトルと容リプラは別々に集められ、それぞれ上記の作業が行われます

平成30年度は約70tのペットボトルと約185tの容リプラを引き渡しました。皆さまのご協力ありがとうございます。次回はカン・ビン編をお知らせします。

まちの
ニュース

市政
ニュース

イベント
募集

子育て
健康

文化
教養

お知らせ



奈良県は障がい者雇用率が 全国トップです（平成 29 年度）

～ 9 月は「障害者雇用支援月間」～

▶ こども・若者サポートセンター

平成 29 年度、奈良県の障がい者の雇用率が 2.62%（全国平均 1.97%）でトップになりました（※ 1）。また、平成 30 年度には奈良県でハローワークを通じた障がい者の就職件数が 1,103 件と過去最高に。就職先は医療・福祉、製造、卸売・小売の順です（※ 2）。

これについて、国は障がい者の勤労意欲や企業側の採用意識の高まり、人手不足などの影響があるとみています。全ての人にとって働きやすく住みよい葛城市でありたいものです。

※ 1 厚生労働省ホームページ「平成 29 年障害者雇用状況の集計結果」より抜粋

※ 2 厚生労働省ホームページ「平成 30 年度障害者の職業紹介状況」より抜粋

障がい者の雇用制度

障がいについて予め事業所にオープンにする障がい者雇用の制度があります。障がい者の雇用の促進と職業の安定が目的です。内容は、一定数以上の従業員を雇用する事業所に一定数以上の障がい者を雇用することを義務づけるものです。従業員は障がいをオープンにすることで、仕事をスムーズに行い、続けるための配慮や支援を受けることができます。

こども・若者サポートセンターでは、障がいのあるなしにかかわらず、若者の就労に向けた相談を行っています。ぜひご利用ください。

全国家計構造調査にご協力を

家計における消費や所得などの実態を総合的に把握し、世帯の所得分布や消費の水準などを全国的に明らかにするものです。調査の結果は、年金の給付水準の評価や社会保険料の検討などに利用されます。

9 月上旬より、調査員が対象世帯を訪問し、調査をお願いします。

調査内容は統計を作成するためのみに使用し、その他の目的には一切使用しません。

問 コールセンター【☎ 0570 (55) 0852】
または情報推進課まで



海外と葛城市を繋ぐ国際交流員

Hello トミーです！

こんにちは。トミー・リーです。オーストラリアのメルボルンから来ました。父はベトナム人、母は中国人です。英語と日本語と広東語が話せます。



8 月から葛城市役所企画政策課で、国際交流員として勤めています。翻訳したり、オーストラリアの文化を紹介したり、外国の人に情報発信したりします。

以前は、島根県松江市で一年間外国語指導助手 (ALT) をしていました。オーストラリアでは、税務署で 7 年間監査役として勤めました。趣味はサイクリングとハイキングと瞑想と写真撮影です。

これから葛城市で仕事でも色々な活動でも頑張りたいと思っています。とても楽しみです。よろしくをお願いします。

下水管への雨水の侵入をなくそう

▶下水道課

大量の雨水が下水道施設に流れ込むと、マンホールからの下水噴出や、水圧による舗装等の破損が発生します。雨水を流す雨どいなどの排水が汚水管につながれていることや、雨天時に汚水ますのふたを開けて宅内の雨水を排水していることなどが原因です。

雨水の侵入確認ポイント

- 雨どいが汚水ますにつながっていませんか？
- 雨の日に水道を使っていないのに、汚水ますの中を大量の水が流れていませんか？
- 汚水ますの蓋が壊れていませんか？



下水課マスコットキャラクター「スイスイ」

第25回 なら・ヒューマンフェスティバル

入場
無料

あらゆる人権問題について、みんなで楽しみながら理解を深めることができる人権のイベントです。差別のない明るい社会「人権のまちづくり」について共に考えましょう。

とき 10月5日(土) 10:00～15:30

ところ 三郷町文化センター
(生駒郡三郷町勢野西 1-2-2)

主な催し

〈手話通訳・要約筆記あり〉

- 全盲のテノール歌手・新垣勉さん
『人権トーク&コンサート』
- 中学校吹奏楽部『吹奏楽コンサート』
- 幼稚園・保育園『合唱』
- マーチングバンド部『ステージ演奏』
- 啓発パネル等資料展示
- 人権紙芝居
- 模擬店・物産展 など

☎ 葛城市人権問題啓発活動推進本部事務局
(人権政策課内) または
なら・ヒューマンフェスティバル
実行委員会事務局
【☎ 0742 (27) 8719】

交通事故を減らそう 秋の交通安全県民運動 (9月21～30日)

▶生活安全課

○交通安全ポスターの展示

とき・ところ

9月21日(土)～30日(月) 8:30～17:15
新庄庁舎・當麻文化会館 ※閉庁・休館日を除く

○交通安全街頭啓発活動

とき・ところ

9月25日(水) 市内各駅前

○自転車の無料点検

とき・ところ

9月21日(土) 9:00～ 新庄庁舎前



運動の重点

- ①子どもと高齢者の安全な通行の確保
- ②高齢運転者の交通事故防止
- ③夕暮れ時と夜間の歩行中・自転車乗用中の交通事故防止
- ④すべての座席のシートベルトとチャイルドシートの正しい着用の徹底
- ⑤飲酒運転の根絶
- ⑥二輪車、原付車の交通事故防止 (奈良県重点)

御所かもきみの湯 入浴券配布・無料入浴

無料入浴券の配布

とき 9月16日(月)☎

対象 65歳以上(昭和29年以前生まれ)の方
※9月16日にかもきみの湯を利用した方のみ

配布方法 1階受付で、対象者と確認できるもの(運転免許証、健康保険証等)を提示ください
※証明書のコピーや他のサービスと併用は不可

無料入浴

とき 9月18日(水)

対象 葛城市在住の方※小学生以下は保護者同伴

利用方法 1階受付で、対象者と確認できるもの(運転免許証、健康保険証等)を提示ください
※証明書のコピーや他のサービスと併用は不可

かもきみの湯【☎ 0745 (66) 2641】

(御所市五百家 333)

営業時間 10:00～23:00

(最終受付 22:00)

まちの
ニュース

市政
ニュース

イベント
募集

子育て
健康

文化
教養

お知らせ

無償化

10月からスタート！幼児教育・保育無償化

手続きや今後の予定をお知らせします

▶子育て福祉課、学校教育課

- ◇**対象**（平成31年4月1日時点の年齢）
- ・3～5歳児のすべての子ども
 - ・0～2歳児までの住民税非課税世帯の子ども

◇**申請書を提出された方へ**

9月中旬（予定）、随時、審査結果を通知します。
（郵送または利用中の施設を通して配布）



施設区分	施設の種類	市からの案内状況
幼稚園	◆公立幼稚園 ◆新制度移行園 ・せいか幼稚園 ・高田カトリック幼稚園 など	8月下旬に郵送しています
	◆私学助成園 ・あいけい幼稚園 ・葛カトリック幼稚園 ・奈良文化幼稚園 ・ハルナ幼稚園 など	7月に各園を通して配布しています
認可保育施設	◆公立保育所 ◆私立保育所 ◆認定こども園（保育認定） ・つぼみ認定こども園 など ◆地域型保育事業施設 （小規模・家庭的保育事業など）	手続不要のため案内は行いません
認可外保育施設など	◆認可外保育施設 ◆一時預かり事業 ・華表保育園、磐城第2保育所 ◆ファミリーサポートセンター	◎対象と思われる方は、 子育て福祉課 までご連絡ください。 「保育の必要性がある世帯」であることの認定手続きが必要です。（対象者を特定できないため、市から案内することができません）
企業主導型保育事業	企業主導型保育事業	利用中の施設から案内があります

※施設区分に応じて、手続きが必要な場合があります。申請漏れのないようご注意ください。

◇**国の特設ホームページが開設されました**

幼児教育・保育の無償化については、下記のホームページまたは、市のホームページ・広報かつらぎ8月号もご確認ください。



幼稚園 保育所 無償化

検索

来年度の入園・入所の案内を送付します

対象 幼稚園・保育所に未就園・未入所の方

送付時期 9月下旬（予定）

送付書類 ○入園・入所案内

○無償化の案内

※保育所の申請書類は同封しません。

申請時期 10月下旬（予定）

※例年は9月ですが今年に変更しています。

奈良県障害者作品展（中南和展） 作品募集

▶社会福祉課

奈良県障害者作品展に加え、中南和地域の方の作品展を開催します。応募作品は、奈良県障害者作品展（場所：奈良県文化会館）や葛城市心身障害者（児）作品展でも展示できます。

対象 市内在住の障害者（児）の方

種目 絵画、写真、書道、工芸、手芸、文芸、
コンピュータ・タイプアート

出品点数 1人1点

※種目、個人作品、合同作品を問わず

出品規格

縦1.2m、横1.8m、奥ゆき1.5m以内

※額装、枠張り、装飾、設備等を含む

※中南和展のみ出品の場合はサイズ上限なし

申込締切 9月17日(火)

※作品提出期限は10月15日(火)

奈良県障害者作品展（中南和展）

とき 11月7日(木)～12日(火)

10:00～17:00

※11日(月)は休館

※12日(火)は12:00まで

ところ 奈良県立万葉文化館企画展示室
(高市郡明日香村飛鳥10)



大淀養護学校 タウンミーティング

障がい者（児）福祉の充実に向けて地域内の連携を深めるため、タウンミーティングを開催します。

対象 小・中学校における特別支援学級児童・生徒の保護者、その他関心のある方

とき 9月13日(金) 10:30～12:00

ところ

新庄健康福祉センター 3階保健指導室

テーマ 「高等部卒業後の進路について」

※参加希望の方は、事前に下記まで連絡ください。

〒奈良県立大淀養護学校 【☎0747 (52) 7655】
(担当：進路指導部 山本・山崎)

令和2年度 学童保育所の児童募集

▶子育て福祉課

入所資格 市内小学校1～6年生の児童で、昼間つねに保護者などが労働などにより家にいないため、保育できない家庭の児童

入所期間 来年度(4月1日～3月31日)

※日・祝日、年末年始、その他市が定める日は休日。

開設時間 放課後～18:30

※学校休業日(日・祝日を除く)は、8:30～18:30

受付期間 9月24日(火)～30日(月)

※すでに入所している児童で、来年度も引き続き入所を希望する方も、改めて申請してください。

※夏休みのみを希望する方も、上記期間内に申請してください。

※受付期間後の申請は、入所できない場合があります。

必要書類

○入所申請書(裏面記入) ○同意書および誓約書
○学童保育所申込書 など

※市ホームページからダウンロードするか子育て福祉課・各学童保育所に備え付けてあります。

申込先

必要書類を次の提出先まで提出してください。

新規申込者 子育て福祉課(8:30～17:00)

継続申込者 各学童保育所(放課後～18:30)

※継続の兄弟がいる場合のみ、新規者も学童に提出できます。

児童扶養手当・特別児童扶養手当 手続きはお済みですか

▶子育て福祉課

児童扶養手当の受給資格者の方は

【現況届】を8月31日まで

特別児童扶養手当の受給資格者の方は

【所得状況届】を9月11日(火)まで

子育て福祉課へ提出してください。

※手続きをしないと、8月分以降の手当の支給を受けることができなくなります。また、2年間手続きをしないと受給資格がなくなります。

まちの
ニュース

市政
ニュース

イベント
募集

子育て
健康

文化
教養

お知らせ

無料相談コーナー

土	日
31	9/1 ・無料映画鑑賞会 ・景観ワークショップ
7	8 ・新庄文化会館コンサート (P23) ・地区懇〈忍海校区〉(P25) ・「慢性腎臓病」講演会 (P23) ・救命講習会 ・地区懇〈新庄校区〉(P25)
14	15 ・地区懇〈新庄北校区〉(P25) ・地区懇〈當麻校区〉(P25) ・歴史博物館公開講座 (P22) ・市民体育祭 (折込チラシ)
21	22 ・ボランティアガイドと歩く (P18) 秋の交通安全県民運動
28	29 ・市内一斉清掃 (P25) ・クラシックカーラリー (折込チラシ)
けはやまつり (P2,3)	
5	6

9月28日・29日は「けはやまつり」。蓮花も行くよ。みんなもぜひ来てね！



れんが
蓮花ちゃんツイッター
蓮花ちゃんの活動やイベント
情報が載っているよ！



相談	とき	ところ	予約	
人権・行政・心配ごと相談	9月12日(木)	9時～12時	新庄庁舎	不要
	9月19日(木)		忍海集会所 (女性相談員)	
	9月26日(木)		當麻文化会館	
▶総務財政課・人権政策課【☎0745 (69) 3001】 社会福祉協議会【☎0745 (48) 3373】				
弁護士による法律相談	9月19日(木)	13時～16時	新庄庁舎	要予約
	9月26日(木)	(1回30分)	當麻文化会館	
▶企画政策課【☎0745 (44) 5016】				
中南和法律相談	9月12日(木)	13時～16時	新庄庁舎	要予約
		(1回30分)		
▶奈良弁護士会【☎0742 (22) 2035】				
消費生活相談	毎週月曜日	10時～16時	新庄庁舎	不要
	毎週木曜日	(12時～13時を除く)	御所市役所	
	▶商工観光課 ※架空請求や悪質商法など 【☎0745 (44) 5111】 祝日の場合は翌日になります。			
交通事故相談	9月5日(木)	10時～15時	御所市役所	要予約
	9月19日(木)		大和高田市中央公民館	
	▶(県)安全・安心まちづくり推進課 【☎0742 (27) 8731】			
増改築・耐震相談	9月28日(土)	13時～17時	中央公民館	不要
	10月6日(日)	9時～12時	當麻文化会館	
	▶葛城市建築組合または都市計画課【☎0745 (44) 5013】 藤井本 弘(新庄)【☎0745 (69) 2877】 藤井本正明(當麻)【☎0745 (69) 2753】			
手話通訳者の設置	毎週水曜日	13時～17時	新庄庁舎	不要
	毎週金曜日		當麻庁舎	
	▶社会福祉課【☎0745 (44) 5103】 【聴覚障がい者等専用 FAX 0745 (43) 8186】			
子ども・若者サポート相談	平日9:00～17:00 (第2・第4土曜は事前予約者のみ)	こども・若者サポートセンター	※	
	▶こども・若者サポートセンター【☎0745 (48) 8639】 ※相談内容により要予約。 ※妊娠・出産・子育て・不登校・自立などの悩みについて、臨床心理士・保健師・保育士・社会福祉士などが対応。			
若者自立のための相談	9月18日(木)	14時～17時	こども・若者サポートセンター	要予約
	▶若者サポートステーションやまと【☎0744 (44) 2055】 ※15～39歳で進路・就職などの悩みについて、キャリアコンサルタントなどが対応。			
フェミニストカウンセラーによる女性の悩みの相談	9月12日(木)	14時～17時 (1回50分)	こども・若者サポートセンター	要予約
	9月26日(木)			
▶人権政策課【☎0745 (44) 5005】				
おもちゃ病院	9月10日(火)	16時～20時 (受付19時まで)	ゆうあいステーション	不要
	▶環境課【☎0745 (44) 5004】 ※部品代は実費。			

9月の主な行事

月	火	水	木	金
26	27	28	29	30
スポーツセンタープール				
2	3	4	5	6
9	10	11	12 ・相撲館敬老の日 (P2)	13
16 敬老の日 ・敬老会 (P17) ・かもきみの湯無料入浴券配布 (P11)	17	18 ・かもきみの湯無料 (P11)	19 ・献血 (P21)	20
23 秋分の日 ・新庄文化会館コンサート (P23)	24	25	26	27
秋の交通安全県民運動				
30 秋の交通安全県民運動 →	10/1 ・戦没者追悼式 (P23) ・市制 15 周年 ・蓮花ちゃん誕生日	2	3	4

今月の 休館・休園日

	9月															10月																						
	日	月	火	水	木	金	土	日	月	火	水	木	金	土	日	日	月	火	水	木	金	土	日	月	火	水												
	1	2	3	4	5	6	7	8	9	10	11	12	13	14	15	16	17	18	19	20	21	22	23	24	25	26	27	28	29	30	1	2	3	4	5	6	7	8
図書館 (新庄・當麻)		※	休						休	休						休							休	休				※	休							休	休	
文化会館 (新庄・當麻)			休						休	休						休							休	休				休								休	休	
歴史博物館			休						休	休						休							休	休				休								休	休	
相撲館			休	休					休	休						休	休						休	休				休	休							休	休	
當麻スポーツセンター			休						休	休						休							休	休				休								休	休	
コミュニティセンター			休						休	休						休							休	休				休								休	休	
中央公民館			休						休	休						休							休	休				休								休	休	
ふるさと公園			休	休					休	休						休	休						休	休				休	休							休	休	
葛城山麓公園		休							休	休						休							休	休				休								休	休	
いきいきセンター	休							休						休	休							休					休							休				
ゆうあいステーション	休							休						休								休					休								休			

※整理休館日

65
歳以上

運動教室

参加者募集します

▶ 長寿福祉課 地域包括支援センター

葛城元気アップ教室

リハビリ専門職が、家でも簡単にできる「いきいき百歳体操」や効果的な運動の指導を行います。健康維持または増進のため、ご参加ください。

とき 10月24日(木)、11月22日(金)、
12月20日(金)、令和2年1月24日(金)、
2月28日(金)、3月27日(金)
10:00～11:30 (全6回)

ところ 道の駅かつらぎ

費用 無料

定員 20名 (先着順)

※1年以内に健康診断などを受けていない方は、事前に健康診断などを受けてください。

申込期間 9月2日(月)～27日(金) (電話受付可)



はつらつ健康教室

簡単な体操や筋力トレーニングを中心に運動不足の解消と筋力アップを目指します。

とき 10月8日(火)～12月24日(火)
9:30～10:45 毎週火曜 (全12回)

ところ ウェルネス新庄

費用 3,000円 ※別途消費税がかかります
(3か月分。初回受講時に全納)

定員 25名 (先着順)

※以前受講した方も再受講可能ですが、申込み多数の場合は初受講の方を優先します。

※1年以内に健康診断などを受けていない方は、事前に健康診断などを受けてください。

申込期間 9月9日(月)～19日(木)
9:00～17:15 (電話受付可)

60
歳以上

いきいきセンター

特別イベント

▶ いきいきセンター ☎0745 (69) 6761

「家族信託」

認知症による資産凍結を防ぐ手段や贈与したものの介護費用が必要になった場合など、認知症や介護費用の備えと孫の代までの相続について「家族信託」の方法をわかりやすく学びます。

対象 市民 (60歳以下でも可)

とき 9月23日(月)祝 13:30～15:00

費用 無料

定員 30名 (定員になり次第締切)

申込期間 9月2日(月)～14日(土)
9:00～16:00 (電話受付可)

主催 一般社団法人 民事信託相談センター

陶芸・俳句・パッチワーク作品展

定期教室の作品展です。

とき 9月18日(水)～24日(火)
9:30～16:00 ※24日は午前のみ

ヘルストロン体験講座

電流が流れている椅子に座ることで血流を良くし、健康を維持・増進します。

対象 市民 ※未体験者優先

とき 9月20日(金) 13:30～15:00

費用 無料

定員 20名 (定員になり次第締切)

申込期間 9月2日(月)～14日(土)
9:00～16:00

講師 ヘルストロン職員

通信カラオケ無料開放

とき 9月19日(木)～21日(土)
10:00～12:00



葛城市敬老会

感謝の気持ちを込めて長寿のお祝い

▶長寿福祉課

市内在住の70歳以上の方々の多年にわたる社会への貢献に対し、その労をねぎらうとともに感謝の気持ちを込めて、長寿をお祝します。

とき 9月16日(月) (敬老の日)

午前の部 (當麻地区)

受付 9:30 開会 10:00

午後の部 (新庄地区)

受付 13:30 開会 14:00

ところ

新庄文化会館 (マルベリーホール)

アトラクション

ザ・ぼんち (漫才)

藤 みえ子 (歌謡ショー)

林家 染左 (漫談・司会) ほか



ザ・ぼんち



藤 みえ子

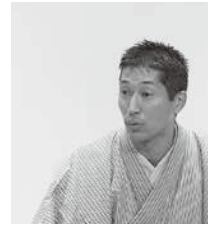

林家 染左

誰でも参加できるウォーキング

とき・集合場所

かるがもの会 (2時間程度)

9月13日(金) 新庄健康福祉センター

万年青年歩こう会 (2時間程度)

10月3日(木) 新庄健康福祉センター

○いずれも9時出発

○会費・申込み不要

○雨天中止

○初心者歓迎

※楽しく歩こう会は、

9月はお休みです



結果が出る！鍵田式運動塾

対象 ウォーキングなど有酸素運動の参加に支障のない方 (19歳以上)

講師 鍵田 忠芳さん (健康運動指導士)

とき 9月10日(火)、10月1日(火)

13:30 ~ 15:00 (受付 13:15)

ところ 交流館多目的ホール

(ゆうあいステーションから南西に徒歩2分)

持ち物 屋内シューズ・汚れてもよいバスタオル・タオル・水

★筋肉や脂肪量がわかる「体組成」を測定します

※事前申込みが必要です。

申込み 健康増進課【☎0745 (69) 9900】

自主運動教室の立ち上げを応援します

「身近な地域で運動したいと思っているけどメンバーがない」、「どんな講師に頼めばいいのかわからない」、「場所がない」といったお悩みはありませんか？地域包括支援センターでは、自主運動教室の新規立ち上げをお手伝いします。

☎ 長寿福祉課 地域包括支援センター (高齢者サポートセンター) 【☎0745 (44) 3455】



実施時期 随時

実施場所 公民館など

費用 無料

募集期間 令和2年3月末まで

まちのニュース

市政ニュース

イベント募集

子育て健康

文化教養

お知らせ



出し物や屋台がいっぱい！
家族みんなで楽しむ夏祭り



華表保育園

華表保育園では、恒例の夏祭りを7月28日の夕方より開催しました。台風の影響で1日延びましたが、快晴のもと行うことができました。

園児と保護者、祖父母の方で500人ほどの参加があり、大いに賑わいました。出し物やゲーム、屋台などの企画は、PTAを中心に4月からスタートされたものです。

当日は先生たちの元気な踊りや出し物から始まり、一気に盛り上がりました。続いて運動場では、

園児を中心に「エビカニクス音頭」などを輪になって踊りました。その後、ガチャポン、輪投げ、ヨーヨーすくいなどのゲームコーナーでは、あちこちで家族の歓声が聞こえていました。屋台では、ジュース・かき氷・ポップコーン・フランクフルト・おにぎり・焼きそばなどが販売され、お腹もいっぱい。可愛い浴衣や甚平姿があちこちに見られ、夏の暑さを吹き飛ばす楽しいひとときを過ごしました。

ボランティアガイドと歩く・なら～第1弾
葛城山麓の群集古墳を尋ねて

山際の尾根に残る民衆達の古墳群を中心に歩きます。朝鮮半島の百濟や任那からの渡米文化との関わりがその古墳の形態や副葬品から探ることができます。最初に、歴史博物館に展示の発掘品を見学し、初秋のひと時、現地へと辿ります。

とき 9月22日(日)

受付 9:00 解散 15:30 ごろ

集合場所 歴史博物館

コース 歴史博物館→角刺神社→

石光山古墳群(遠景)→地光寺跡脇田遺跡→

笛吹神社→寺口・忍海古墳群→歴史博物館

定員 約100名(先着順)

申込期間 9月14日(土)まで

参加費 300円(昼食は各自持参)

申込方法 参加者全員の氏名(ふりがな)・性別・年齢・代表者の住所・電話番号を記入のうえ、下記にFAXまたは窓口にて受付。

※FAX送信後、お手数ですが連絡ください

問・申込先 相撲館【☎0745(48)4611】

【FAX0745(48)8196】

第9回 奈良食祭2020

出店募集

対象 飲食・物販・キッチンカー

※希望者多数の場合は、厳正なる審査のうえ、お断りする場合があります。

とき 来年3月28日(土)～29日(日)

10:00～16:00

ところ 葛城市内(調整中)

締切 9月30日(月)

申込方法 市HPより申込書をダウンロードし、NPO法人なら元気もんプロジェクトまでFAXにてお送りください。

問・申込先

NPO法人奈良元気もんプロジェクト

事業委員会事務局

【☎0742(62)0151】

【FAX0742(62)0152】

詳細は市HPでご確認ください。





白鳳中学校では、毎年7月に磐城幼稚園・當麻幼稚園で行われる夕涼み会に、ボランティアとして参加をしています。

事前の打ち合わせでは、園児とふれ合うときは「優しい言葉遣いや同じ目線の高さで語りかける」などを話し合いました。しかし、相手は幼稚園児です。思うようにはいきません。言葉遣いを変えたり、いろいろ工夫をしながら子どもたちの心を開こうと努力をします。すると、徐々に子どもた

ちは慣れてきてくれるのです。

この経験こそ、普段の学校生活に活かされ、より良好な人間関係形成につなげて欲しいと願っています。

だからこそ、今後もこのボランティア活動が続くように未来に歴史のバトンをつないでいこうと考えます。



『おひさま堆肥』^{たいひ}第22期モニター募集

生ごみを良質の堆肥にしませんか

▶環境課

家庭から出る生ごみを、太陽の熱で堆肥にします。「おひさま堆肥」は、焼却費用の削減はもとよりCO₂の削減、資源の循環利用といった効果があります。

現在、約350世帯のおひさま堆肥モニターのお家庭から出る年間約70トンの生ごみが堆肥になっています。家庭菜園をしている方、お庭で花作りをしている方、ぜひ挑戦してみてください。

モニターの声

- 「水分だらけの生ごみを焼却することは、油を燃やしているようなものなので、堆肥にすることはとても良いことだ」
- 「おひさま堆肥を入れると土がふかふかになっていい大根ができた」

手順

- ①発酵資材の入ったコンテナに生ごみを入れる
- ②生ごみに発酵資材をふりかける
- ③コンテナのふたを閉め、日の当たる場所に置く
- ④いっぱいになったら、コンテナを堆肥場に持っていく

- コンテナ・発酵資材は、無料でお使いできます。
- 一次発酵後の堆肥は、良質な堆肥にしてモニターにプレゼントします。

○電気代等のコストがかかりません。

募集人数 50名(先着順・市内在住の方)

募集期間 9月2日(月)～26日(木)

講習日 10月9日(水) 13:30～15:00

10月11日(金) 10:00～11:30

モニターになるためには、受講が必要です。

申込み

環境課窓口または電話で申込みください。

まちの
ニュース

市政
ニュース

イベント
募集

子育て
健康

文化
教養

お知らせ

※子育て支援センターは健康福祉センター内にあります



子育て支援
センター情報



☎ 0745 (69) 5241



親子の絆づくりプログラム (BPプログラム)

初めて子育てしているお母さんとお子さんが対象です。子育て仲間と話し合い、育児の不安やストレスを軽くしたり、育児について学んだりします。子どもと穏やかに向き合えるよう応援するプログラムです。資格を持ったファシリテーターが進行します。

対象

令和元年6月・7月生まれの第1子と母親
(15組)

とき・テーマ

9月19日(木)「新しい出会い」
9月26日(木)「赤ちゃんのいる生活」
10月3日(木)「赤ちゃんとの接し方」
10月10日(木)「親になること」
いずれも 10:00～12:00

ところ 新庄健康福祉センター すこやかなの間

参加費 1,080円 (テキスト代)

※事前申し込みが必要です。子育て支援センターまで申し込みください。

	日	月	火	水	木	金	土
9	1	2	3	4	5	6	7
	8	9	10	11	12	13	14
	15	16	17	18	19	20	21
	22	23	24	25	26	27	28

10	29	30	1	2	3	4	5
	6	7	8	9	10	11	12
	13	14	15	16	17	18	19
	20	21	22	23	24	25	26
	27	28	29	30	31		

未就園児のつどいの広場

■…つどいの広場 9:30～15:00

子育て支援センター・磐城児童館・當麻児童館

○お話を楽しむ日 10:30～

9月4日(水) 磐城児童館
9月18日(水) 子育て支援センター
9月30日(月) 當麻児童館
10月2日(水) 磐城児童館
10月16日(水) 子育て支援センター
10月28日(月) 當麻児童館

○童謡を楽しむ日 10:00～

9月2日(月) 子育て支援センター
10月21日(月) 磐城児童館

■…おでかけ広場 9:30～12:00

ゆうあいステーション

広告 (広告を募集しています。詳しくは、企画政策課まで)



運動情報

☎ 0745 (69) 9900

要注意！

結核は「過去の病気」ではありません

～9月24日から30日は結核予防週間です～



国内で毎年約1万7千人、市内でも毎年約5人が新たに結核を発病しています。早期発見で感染拡大を防ぐことが大切です。

- 2週間以上続く咳、たん、微熱など結核を疑う症状があったときは、早めに病院で受診しましょう。
- 結核にかかりやすい65歳以上の方は、1年に1回以上胸部レントゲン検査を受けましょう。検査の結果、精密検査が必要なときは必ず受けましょう。

市では、「集団セットけんしん」で肺がん・結核検診を実施しています。

詳しくは広報かつらぎ9月号折込ちらしをご覧ください。



献血

ご協力をお願いします

9月19日(木)

當麻保健センター前
13:30～16:00

骨密度測定の予約受付が始まります

対象 市内在住の成人の方

とき 10月16日(水) 9:15～12:00
(健康相談と同時実施)

ところ 新庄健康福祉センター

受付期間 9月2日(月)から

高齢者インフルエンザの予防接種

10月1日(火)から始まります。

詳しくは、広報かつらぎ10月号でお知らせします。

各種健診等の実施日程

各種健診等	対象	とき	受付時間	ところ
予防接種手帳交付会	令和元年8月生まれ	10月3日(木)	9:45～10:00	新庄健康福祉センター
4か月児健康診査	平成31年4月生まれ	9月12日(木)	13:30～14:45	
7か月児教室	平成30年12月生まれ 平成31年1月生まれ	9月20日(金)	予約制 9:45～10:00	
10か月児健康診査	平成30年10月生まれ	9月11日(水)	13:30～14:45	
	平成30年11月生まれ	10月9日(水)		
1歳6か月児健康診査	平成30年1月26日～ 2月28日生まれ	9月13日(金)	13:30～14:45	
2歳6か月児歯科健康診査	平成29年2月1日～ 3月19日生まれ	10月8日(火)	予約制 13:30/14:15	
3歳6か月児健康診査	平成28年2月8日～ 3月19日生まれ	10月4日(金)	13:30～14:45	
乳幼児健康相談	小学校入学前の乳幼児	9月24日(火) 9月25日(水)	9:15～10:45	

※年間の予定は健康カレンダーでご確認ください。

まちの
ニュース

市政
ニュース

イベント
募集

子育て
健康

文化
教養

お知らせ

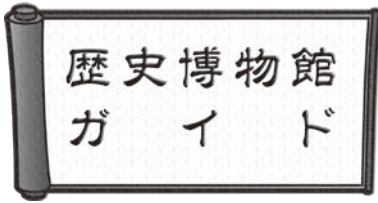

歴史博物館
ガイド



歴史博物館情報

☎ 0745 (64) 1414

【公開講座】第6回葛城学へのいざない

演題 『當麻寺西塔の保存修理事業』

講師 山下秀樹さん
(奈良県文化財保存事務所)

とき 9月14日(土) 14:00～

ところ 歴史博物館 あかねホール

定員 150名(参加無料)

申込み 電話または事前に直接窓口にて受付

常設展の展示品
を紹介!

ちおんじ 置恩寺の仏頭

薬師如来の頭部と考えられています。

戦乱の時代、置恩寺が焼き討ちされ、燃え盛る炎の中、光り輝きながら飛び出したという不思議な伝承が残っています。



広告を募集中。詳しくは、企画政策課まで。



図書館
だより



図書館情報

新庄 ☎ 0745 (69) 4646

當麻 ☎ 0745 (48) 6000

新着図書

【一般書】

余命3年社長の夢	小澤 輝真	新庄館
決断の刻(とき)	堂場 瞬一	新庄館
数の女王	川添 愛	當麻館

【児童書】

男子が10代のうちに考えておきたいこと	田中 俊之	新庄館
どっちが強い!? カラス vs コウモリ	スライウム	當麻館
野うさぎレストランへようこそ	小手鞠るい	當麻館

おはなし会

とき 9月22日(日) 13:30～

ところ 當麻図書館 おはなしの部屋

◇絵本: ママのバッグ

◇おはなし: おなががすいたよ

☆おはなし: アナンシと五 ほか

とき 9月28日(土) 14:00～

ところ 新庄図書館 ふれあいルーム

◇大型絵本: たろうくんのじどうしゃ

☆おはなし: ヤギとライオン ほか

◇…小さい子向け

☆…大きい子向けプログラム

※おはなしが始まると部屋に入れません。
時間に間に合うようにお越しください。



文化会館 ニュース



新庄 ☎ 0745 (69) 4600
當麻 ☎ 0745 (48) 5000



イベント
情報



夏井いつき句会ライブは
27 ページを見てね！

催し物のご案内

新庄文化会館

(マルベリーホール)

戦没者追悼式

10月1日(火) 13:30～

※受付 13:00～

▶ 社会福祉課

新庄文化会館(展示室)

新庄陶芸クラブ作品展

9月14日(土)

11:00～17:00

9月15日(日)

9:00～17:00

9月16日(月)

9:00～16:00

▶ 新庄陶芸クラブ

☎ 0745 (63) 1974

當麻文化会館(ホール)

第7回カラオケ喫茶ひろ

歌謡発表会

9月7日(土) 9:30～

▶ カラオケ喫茶ひろ

循環器専門医が話す

「慢性腎臓病」

9月8日(日) 13:30～

▶ 健康増進課

カラオケなのはな

五周年記念歌謡発表会

9月29日(日) 9:30～

▶ カラオケなのはな

好評
発売中

ケロポンズ ファミリーコンサート

「エビカニクス」でおなじみのケロポンズがやってくる！家族で楽しめるコンサートです。

とき 11月4日(月)祝

開演 14:30

ところ 新庄文化会館
マルベリーホール

入場料 一般 2,000円
友の会 1,800円
(1会員2枚まで)

※ 3歳以上有料、2歳以下ひざ上鑑賞無料

※ 全席指定、税込み



ケロポンズ

好評
発売中

①宝くじ文化公演

朝倉さや feat. 中孝介 あたり ジョイントコンサート

奄美大島出身歌手 中孝介と民謡日本一の山形娘 朝倉さやの2人の歌声で、名曲をお届けします！（宝くじ助成により特別料金）

とき 9月7日(土) 開場 14:30 / 開演 15:00

入場料 一般 2,000円 / 高校生以下 1,000円 (全席指定・税込)

好評
発売中

②三井住友海上文化財団ときめくひととき第848回

池田直樹 50曲リクエスト・コンサート

オペラ歌手として活躍する池田直樹と菊地美奈が、童謡・日本歌曲・映画音楽などの名曲50曲をお届け！

とき 9月23日(月)祝 開場 13:30 / 開演 14:00

入場料 一律 1,000円 (全席指定・税込)

【①・②の共通事項】

※ 場所は新庄文化会館マルベリーホールです。

※ 空席がある場合、当日券を入場料+500円で販売します。

※ 未就学児の同伴・入場はご遠慮願います。

☎ 新庄文化会館

広告を募集中。

詳しくは、
企画政策課まで。

まちの
ニュース

市政
ニュース

イベント
募集

子育て
健康

文化
教養

お知らせ



「市内の子どもたちが将来に希望をもって健やかに成長できるよう、地域の方々とコミュニケーションをとり、地域で安心して過ごすことができる食堂を開設したい」という思いから、地域食堂を開設された市民団体『おひさまキッチン』。

参加者は、一緒に食事を楽しみながら、交流します。食材の寄付やご協力をいただいている地域の皆様、ありがとうございます。

7月6日、地域食堂を開設してカレーを提供し、多数の参加者で賑わいました。9月以降も随時開設する予定です。



▲美味しそうだね！

愛情たっぷり
さあ召し上がれ▶



費用 子ども（18歳未満）無料
18歳以上 300円

※アレルギーのある子どもの保護者の方は、必ず当日貼り出している食材をご確認ください。

☎ おひさまキッチン（地域食堂）代表 橋本
☎ 080(8531)5502（おひさまキッチン専用）
〈令和元年度 市民活動支援事業採択団体〉

調停無料相談

調停は、話し合いによりお互いが合意することで、もめごとの解決を図る手続きです。

とき 10月3日(木)
10:00～15:00

ところ 香芝市総合福祉センター
(香芝市逢坂 1-374-1)
橿原市中央公民館
(橿原市小房町 11-1)

相談内容

金銭貸借、離婚、相続問題など

相談対応者

裁判所民事・家事調停員

☎ 県調停協会葛城・宇陀支部
☎ 0745 (53) 1012

霊苑への通路 開放

▶環境課

9月20日(金) 8:30～
26日(木) 17:00

コンビニ交付 利用停止

▶市民窓口課

9月26日(木)

システムメンテナンスのため、住民票の写し・印鑑証明書が発行できません。

ご迷惑をおかけしますが、よろしくお願ひします。



税・保険料の納期は
9月30日(月)

▶収納促進課・税務課
保険課・長寿福祉課

9月は、下記の納付月です。

固定資産税（第3期）
国民健康保険税
後期高齢者医療保険料
介護保険料

（第3期／
普通徴収）

□座振替日は、納期限と同じ日です。事前に預貯金残高の確認をお願いします。

※納期限を過ぎるとコンビニでは納付できません。

ベンチ型担架の寄贈

このたび、医療法人興生会 吉本整形外科・外科病院よりベンチ型担架を寄贈いただきました。

新庄庁舎1階市民ホールに設置し、コミュニティバスの待ち合い用として、緊急時には担架として使用させていただきます。誠にありがとうございました。

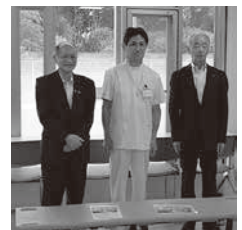

空き家個別相談会

▶企画政策課

とき 9月18日(水)
13:30～16:00
※各回30分×5枠
(要予約・先着順)

ところ 新庄庁舎 4階会議室
申込方法 事前予約
(企画政策課窓口または電話)

市内一斉清掃

▶環境課

とき 9月29日(日)

区長さんの指示に従い、自宅周辺を中心とした美化清掃にご協力をお願いします。

葛城市暮らしの便利帳

▶企画政策課

暮らしに役立つ行政情報を掲載した冊子「葛城市暮らしの便利帳」を発行します。

配布時期

9月下旬～
10月中旬

配布方法

全世帯に
ポスティング
(個人宅の
郵便受けへ
直接配布)



人権教育地区別懇談会 (校区別学習会)

▶人権政策課

講師 ^{かつら しめた} 桂 枝女太さん (落語家)

講演

『落語から学ぶ人情の大切さ
～言葉の重み～』

○忍海小学校校区

9月7日(土) 10:00～

歴史博物館 あかねホール

○新庄小学校校区

9月8日(日) 10:00～

中央公民館 小ホール

○新庄北小学校校区

9月14日(土) 10:00～

新庄北小学校 体育館

○當麻小学校校区

9月14日(土) 13:30～

ゆうあいステーション

○磐城小学校校区

11月2日(土) 13:30～

當麻文化会館

※どの会場でも参加できます

相続税・贈与税・譲渡所得税 無料相談

窓口相談 (事前予約制)

とき 水・金 (祝日を除く)

ところ 葛城税務署

予約先 葛城税務署資産課税部門

【☎ 0745 (22) 2809】

○電話相談

月～金曜 (10:00～16:00)

近畿税理士会もしもし税金相談室

【☎ 050 (5520) 7558】

○面接相談

毎週火曜 (13:00～16:00)

近畿税理士会葛城支部

【☎ 0745 (22) 5288】

毎週月・木曜 (13:00～16:00)

公益社団法人葛城納税協会

【☎ 0745 (22) 6071】

9月1日～10日は 屋外広告物適正化旬間

▶環境課

屋外広告物の適正化をより一層推進します。

①景観を阻害する違反広告の追放

②屋外広告物条例の遵守および屋外広告物制度の周知・啓発

③地域と一体となった美しい景観づくりの推進

④周囲の景観に配慮した掲出を

○屋外広告業を営む場合

県知事 (奈良市内は奈良市長)

の登録が必要です。看板等は必ず登録事業者にご依頼ください。なお、屋外広告物の掲出には市長の許可が必要です。

○近年、屋外広告物が原因の事故が増えています。安全確保のため

屋外広告物の定期的な点検を。

消防統計 7月中(2019年累計)

火災	1件	(8件)
救急	157件	(1,101件)
救助	3件	(11件)

葛城消防署 【☎ 0745 (69) 7171】
火災案内 【☎ 0180 (99) 7552】

人の動き 8月1日現在 (前月比)

男	17,955人	(+34人)
女	19,397人	(-7人)
合計	37,352人	(+27人)
世帯数	14,775戸	(+27戸)

てんいち先生



編集後記

オーストラリアから葛城市の国際交流員としてトミーさんが来てくれました。日本語がとくも上手でびっくりしました。これからオーストラリアの文化や葛城市での活動など、広報かつらぎでも紹介していく予定です。お楽しみに！

コミュニティバスの運行形態を10月から変更します(P8)。吉本病院やウォームヴィラ新庄園、二上神社口駅にバス停を新設。▼暑さもマシになる9月は、遊具や芝生広場がある、二上山ふかけの公園へのお出

丸 淡

まちのニュース

市政ニュース

イベント募集

子育て健康

文化教養

お知らせ

1冊 20,000 円で **25,000 円**分利用できます

葛城市プレミアム付き商品券

使える期間は 10 月～2 月まで！

対象 令和元年度住民税非課税の方

ただし、下記に該当する方は除きます

- 住民税が課税されている方に扶養されている方（生計が同じの配偶者、扶養親族等）
- 生活保護の受給者

手続きが必要です

対象の可能性のある方には、9 月上旬ごろ、購入引換券申請書を送付しますので、次のどちらかの手続きをしてください。申請書提出後、市役所商工観光課から購入引換券を送付します。申請書が届かず、該当すると思われる方は、お問い合わせください。

○郵送での手続き

申請書を記入し、同封の返信用封筒に書類を入れ、送付してください。

○窓口での手続き

とき 9 月 2 日(月)～（土日・祝日を除く）
9：00～17：00

ところ 新庄庁舎 1 階市民ホール
當麻庁舎 1 階市民相談室

※窓口での混雑が予想されますので、できるだけ郵送で申請ください。

★住民税が未申告の方には、申請書を送付しますが、住民税の申告が終わるまでは受付できません。

対象 子育て世帯の方



平成 28 年 4 月 2 日～令和元年 9 月 30 日までに誕生した子どもがいる世帯の世帯主

手続きは不要です

対象者の方には、9 月下旬ごろ、申請をしなくても、市役所商工観光課から購入引換券を送付します。

販売はいつから？

とき 10 月 1 日(火)～来年 2 月 28 日(金)
ところ 南都銀行新庄支店・尺土支店
※購入引換券がない方は購入できません。

使用はいつから？

とき 10 月 1 日(火)～
来年 2 月 29 日(土)
ところ 市内のお店など
※市ホームページで紹介しています。

使用できる
お店募集中

葛城市プレミアム付き商品券とは？



10 月 1 日の消費税等の引き上げに伴い、生活応援が必要な方を対象に、プレミアム付き商品券を発行します。

消費に与える影響を緩和するとともに、地域の消費を支援します。

詐欺や個人情報にご注意を！

- 手数料などの振込を求めることはありません。
- ATM の操作をお願いすることはありません。
- 世帯構成などの個人情報を聞くことはありません。
- ※自宅や職場に、市役所や内閣府の職員を語った電話がかかってきたり、郵便が届いたら、迷わず高田警察署【☎ 0745 (22) 0110】へご連絡ください。

▶ 商工観光課

第1回かつらぎ花火大会

一般有料席の申込受付を開始します

申込みはお早めに

10/19(土)

花火打上 19:00 ~

家族や友人と間近で花火を楽しみたい方のために、
一般有料席を準備しています。

料金 1席 1,500円 パイプいす (テーブルはなし)

申込方法 往復はがきに下記のように記入して、
郵送で申込みください (1応募は4席まで)。

※記入は必ず油性のボールペンでお願いします

申込期間 9月13日(金)まで (当日消印有効)

※料金の支払方法は、申込後に連絡します

※応募多数の場合は、抽選となります

※飲食物の持ち込み可 (ゴミはお持ち帰りください)

○花火大会当日の出店はありません

○花火大会の詳細は決定次第、下記ホームページなどでお知らせします

裏

郵便番号	①氏名 (フリガナ)
返信 氏名	②郵便番号・ご住所
ご住所	③日中連絡がつく 電話番号
	④有料席希望数 (4席まで)

表

639-2147	葛城市新庄 454-1-2
往信	かつらぎ花火大会 実行委員会
	この面は 何も書かないでください (受付の可否を返送します)

問・申込み

かつらぎ花火大会実行委員会
葛城市新庄 454 番地 2
☎ 0745 (69) 2955

ホームページ開設しました
<https://katsuragi-hanabi.com/>



夏井いつき句会ライブ

バラエティー番組「プレバト!!」でおなじみの辛
口先生が、俳句の魅力をたっぷり伝授。終わった後
は、あなたもきっと俳人の仲間入りです。

12月7日 土

新庄文化会館マルベリーホール

開場 13:30 開演 14:00

問 新庄文化会館 ☎ 0745 (69) 4600

入場料 一般 1,500円

友の会 1,300円 (1会員2枚まで)

※全席指定・税込み

※未就学児の入場はご遠慮ください

【チケット発売】

友の会先行電話予約 9月14日(土) 10:00 ~

一般窓口販売 9月21日(土) 10:00 ~

※整理券配布は 9:00 ~

一般電話予約 9月21日(土) 13:00 ~





我が家の

かつらキッズ



メール



google フォーム

こちらから申込み♪

1歳 森本統仁ちゃん (加守)



3歳 佐藤大和ちゃん (北道種)



0歳 出口武龍ちゃん (北花内)



3歳 中谷結衣ちゃん (葛木)

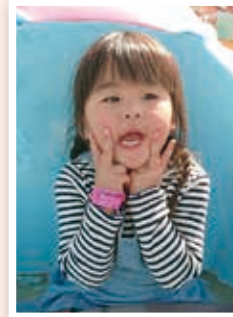

0歳 白岩澄恋ちゃん (北花内)



写真募集 (市内在住の3歳以下のお子さん)

子ども氏名 (ふりがな)・生年月日・住所 (番地不要 / 任意)・保護者氏名・続柄・電話番号・広報誌等への掲載の同意を記入し、写真 (縦) を google フォーム (アカウント必要) かメールで申込みください。詳しくは市 HP を確認。

※申込み順で随時掲載。申込み時点で3歳であれば掲載可。

企画政策課 kikaku@city.katsuragi.lg.jp

第八回 発見 地域のええとこ

あいうえお順で44の自治会紹介

尺土

子どもや高齢者にも優しい 安心・安全のまちづくり

尺土では「災害時には、地域の住民が支え合うことが大切」と防災活動に積極的に取り組んでいます。昨年度から台風などの災害時には公民館を開放し、高齢者の方の避難所としています。また、毎年9月の第1日曜日には防災訓練を行い、200人ほどが参加されています。

子どもの安全にも力を入れており、下校時の見守りを地区役員で毎週1回、老人クラブで月2回行っています。有志数名で、小学校の登校時の見守りも行われています。

尺土は人口1,799人で、特急停車駅である近鉄尺土駅の周辺地域。8月には毎年サマーフェスティバルを開催し、地域の交流を深めています。これからも災害時に助け合えるまちづくりを進めていきます。



防災訓練



サマーフェスティバル

新在家

自然とともに生きる 二上山が見守る地域

二上山の麓にある新在家は、人口323人の地域で、二上山ふるさと公園があります。10月、秋祭りが行われ、だんじりを曳いて地域を回ります。1月は、健康と幸福を祈る、とんどが行われます。昨年は花火の打ち上げもあり、とんどの燃え上がる炎と、打ち上げられた花火の間から、二上山が見える素晴らしい景色となりました。

新在家の隣の染野に、傘の形をした「傘堂 (県指定有形民俗文化財)」があります。このお堂は、瓦屋根を支える柱が中央にある、総檜作りの風変わりな建物。昔、3か大字 (新在家・染野・今在家) の人々が水不足になったとき、傘堂の横にある大池のおかげで助かったため、今もなお、大池も傘堂も大切に守り続けられています。



秋祭り「だんじり」

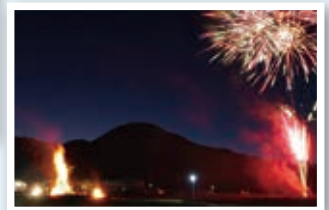

「とんど」と「花火」(昨年撮影)

※人口は住民票上8月1日現在