

ともに創り、ともに生きるまち葛城

多岐 広報

かつらぎ

2019

10

Vol.181

葛城市市制

15

周年



合併してから 現在まで ～市制 15 周年～

葛 城市は、平成 16 年 10 月 1 日、新庄町と
當麻町が合併し、今年で市制 15 周年を迎
えました。

2つのまちから受け継がれた歴史や文化、自然
を守りながら、住宅の開発や道路の整備が行われ、
人口は合併時より約 1,900 人増加しました。そ
れにともない、店や医療機関も増え、住んでい
る人がより便利になるように発展し続けています。

葛城市に住んでいる皆さんが行政に対して、理
解や協力をしていただき、以前から住んでいる人
と新しく引っ越してきた人がともに協力しなが
ら、生活を送られていることが「住みやすいまち」
の実現に繋がっています。

これからも大切な歴史や自然を残しながら、住
んでいる皆さんと行政が協働し、より便利で住み
やすいまちになるよう目指していきます。

葛城市暮らしの便利帳

15 周年を記念して、市の魅
力や行政情報を掲載した冊子を
発行しました。

10 月から各家庭のポストへ
順次配布します。

▶ 企画政策課



住みよさランキング

全国 **34** 位 (近畿 **3** 位)

※全国 812 市区対象

- 医療費助成が 18 歳まで対象 (全国 1 位)
- 老年人口当たりの介護施設定員数
(全国 13 位)
- 転出入人口比率 (全国 44 位)
- 水道料金 (全国 85 位)
- 20～30 代女性人口当たり 0～4 歳児数
(全国 93 位)

出典: 東洋経済新報社『都市データパック 2019 年版』

スマホで
広報誌が読める



表紙 / COVER

表紙の説明

市内の四季の風景など
を掲載しましたが、どこ
かわかりますか？

これからも市の風景を
大切に未来へと歩んでい
きたいです。



目次 / CONTENTS

- 02 葛城市市制 15 周年
- 04 まちのニュース
- 06 Hello トミーです！
- 07 市政ニュース
公共施設の使用料が変わります
- 12 イベント・募集①
幼稚園・保育所（園）への園児募集
かつらぎ花火大会
- 14 行事カレンダー
今月の行事、無料相談、休館休園
- 16 イベント・募集②
- 17 葛城っ子スペシャルショット
「新庄北小学校附属幼稚園」
- 18 子育て支援センターにおいてよ
- 20 健康増進課インフォメーション
高齢者インフルエンザ予防接種助成
- 22 文化・教養
図書館だより / 歴史博物館ガイド
文化会館ニュース
- 24 お知らせ
- 26 保育士の仕事
- 27 葛城だんじり祭

裏表紙 かつらキッズ、地域のええとこ



1 子育て



- 医療費助成が18歳まで対象（全国1位）
- 幼稚園、小・中学校クーラーの設置率100%
- 小・中学校耐震化率100%
- 学童保育の料金が安い（県内1位）

住んでいる人は
意外と気付かない

広報担当者が考える 葛城市が住みやすい 理由

2 暮らし



- 駅が7つあり、電車や車で大阪に出やすい
- 市役所窓口、図書館、体育館、文化会館、保健センターなどが複数ある
- 水道・下水道料金が安い（県内1位）
- 家庭ごみ収集無料

3 安全



- 防災行政無線機を全世帯へ配布（県内12市中初）
- 犯罪率が低い（県内12市中4位）
- 自治会や消防団、防災士の活動が活発

4 景観



- 山々のふもと
- 公園が多い
- 文化財が多い（国宝数県内4位）
- パチンコ店などが条例で規制されている

5 福祉



- 妊娠から子育て、就労までの悩みを一つの窓口で対応（常設は県内唯一）
- 社会福祉協議会ボランティア登録者数が1,000人以上いる



全日本バレーボール小学生大会 葛城ジュニア 出場

6月15日、市内の小学生バレーボールチーム「葛城ジュニア」が、ならでんアリーナ（奈良市）での「第39回全日本バレーボール小学生大会奈良県大会」で優勝を決め、8月6日、川崎市とどろきアリーナ（神奈川県）で開催された「第39回全日本バレーボール小学生大会全国大会」に出場しました。

持ち前のチームワークで、トーナメントではベスト16の成績を修めました。

全国空手道選手権大会に出場 堀内さん3兄弟出場

7月23日、忍海小学校6年の堀内寿真さん、4年の皇希さん、2年の陽咲さんの兄弟3人が8月3日～4日に東京武道館で開催の「第19回全日本少年少女空手道選手権大会」に出場が決まり、表敬訪問しました。

3人とも最初は緊張していましたが、市長よりあたたかい激励の言葉を受け、笑顔で活躍を約束しました。



日本クラブサッカー選手権大会 市内中学校より4名出場

新庄中学校3年の片山敬介さん、梅本太幹さん、河井俊介さん、白鳳中学校3年の吉川小太郎さんは、大和高田市を本拠地とするディアブロッサ高田FCのU-15に所属する選手です。

8月15日～24日、北海道帯広市で開催された「第34回日本クラブユースサッカー選手権（U-15）大会」に出場が決まり、8月8日に選手を代表して片山敬介さんが表敬訪問しました。

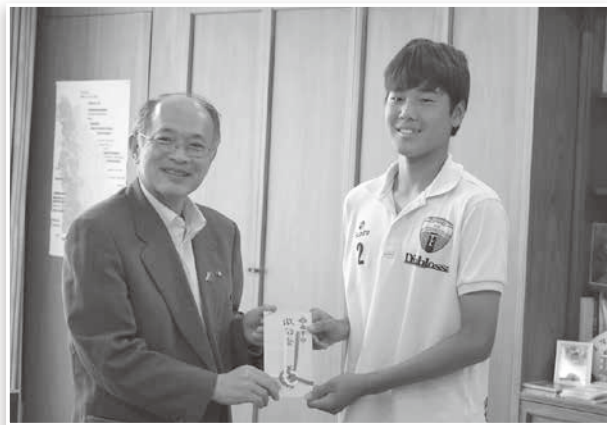

全国中学校サッカー大会 新庄第1健民運動場などで開催

8月20日～24日、葛城市・橿原市・奈良市・田原本町で『第50回全国中学校サッカー大会』が開催され、新庄第1健民運動場・新町公園球技場において準決勝までの試合が行われました。

各地区から勝ち抜いた全国32のサッカーチームが熱い戦いを繰り広げ、大いに盛り上がりました。

福井県鯖江市から応援に来られた男性は「グラウンドの芝がきれい」と話していました。



祝100歳！ 阿古市長がお祝いに訪問

8月12日、吉岡トシ子さん（柿本）が、100歳の誕生日を迎えました。お祝いの花束を前に、家族や施設の職員の方から祝福を受けました。

長寿の秘訣は「気楽トンボ」。前向きであまりくよくよせず、愚痴や人の悪口を言っているところを聞いたことがないと家族の方が話していました。今後ともお元気で、ご長寿を重ねてください。



緑のカーテンコンテスト 入賞者発表

地球温暖化防止に役立つ緑のカーテンを普及するため、ゴーヤの苗を115世帯と公共施設7か所に配布し、緑のカーテンコンテストを行いました。以下の1名および3団体が入賞しました。（敬称略）

<家庭部門>

最優秀賞 伊藤 克美（林堂）

<一般部門>

最優秀賞 新庄北小学校

優秀賞 かつらぎクリニック、當麻病院

乳幼児とふれ合い体験 市内中学生が「つどいの広場」へ

今年も新庄・白鳳中学校の1年生の生徒が、夏休みを利用して、子育て支援センターや磐城児童館の未就園児の広場である「つどいの広場」へ遊びに来てくれました。

最初はどうか接すればよいか、戸惑う姿も見られましたが、同じ目線になって笑顔で声をかけたり、子どもの様子をしっかり見守るうちにだんだんと距離が近くなりました。乳幼児とふれ合う体験を通して、自分にもこんな時期があって、大事に育てられてきたと知り、親や家族に感謝する心を忘れないでほしいと思います。 【子育て支援センター】



参加した中学生の感想（抜粋）

- 赤ちゃんを抱っこしてみると意外と重くて、触ったらやわらかくてかわかったです。
- 0歳児は、言おうとしていることが分からないので、育てているお母さん・お父さんはすごい。感謝しないといけないと思った。
- 赤ちゃんを抱っこしてみて、すごくかわかったし、小さい子どもとふれ合うことはすごく楽しいなと思いました。ふれ合って新しい発見もでき、いい経験になりました。



まちの
ニュース

市政
ニュース

イベント
募集

子育て
健康

文化
教養

お知らせ

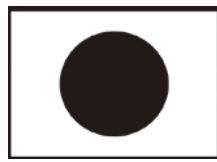

Hello トミーです！

vol.2

オーストラリアって、どんなところ？

オーストラリアは6つの州と2つの地域に分かれています。

首都はキャンベラ。キャンベラは、奈良市と姉妹都市です。知っていましたか？

世界で6番目に大きい国

オーストラリアは総面積が世界で6番目に大きい国で、日本の面積の約20倍です。人口は2,548万人。日本の人口の約5分の1です。

オーストラリアは平坦な大陸で、約7割は乾燥地帯や砂漠ですが、多様な生き物が暮らしています。

北部のほとんどは熱帯で、2つの季節（乾季と雨季）があり、夏に降雨（モンスーン）がよくあります。私の出身のメルボルンを含む南部は四季があります。日本より気温は高いですが、湿気があまりないため、過ごしやすいです。

様々な文化とふれ合える国

1770年、イギリスに植民地にされましたが、第二次世界大戦後、たくさんの方が色々な国からオーストラリアに難民として来ました。今は多文化の国で、人口の半分は、海外で生まれた人か、生まれはオーストラリアだけど、両親のどちらかが海外で生まれた人です。様々な異文化の人と交流ができることは、オーストラリアの最も良いところだと思います。

有名な観光地はグレート・バリア・リーフ、エアーズ・ロック、シドニー・オペラハウスなど。機会があれば、ぜひオーストラリアに行ってみてください！



▲シドニー・オペラハウス
‘Sydney Opera House from the harbor bridge’ by Pjluk is licensed under CC by 2.0

海外と葛城市を繋ぐ国際交流員

氏名 トミー・リー
出身地 オーストラリア
メルボルン

8月から葛城市役所企画政策課で働いています。趣味はサイクリングとハイキング。



About Australia

Australia is divided into 6 states and two territories. The capital of Australia is Canberra. Did you know, Canberra is actually sister cities with Nara city?

Large country, small population

Australia is the sixth largest country in the world and is approximately 20 times larger than Japan. However, Australia’s small population of approximately 25 million people is about 1/5th of the Japanese population.

Australia is a relatively flat and dry country, with semi-arid areas making up to 70% of the land. Despite this, there are many different habitats and unique animals living in Australia.

The northern parts of Australia receive tropical weather with two distinct seasons (dry and wet season) and in summer they often experience monsoons. In the Southern parts of Australia including Melbourne where I’m from, we experience four distinct seasons. In summer we don’t get much humidity and even though the average temperature is higher than Japan, it’s much more comfortable.

A multicultural society

In 1770, Australia was originally colonized by England. However, after World War II, many refugees from all over the world immigrated to Australia and as a result Australia is now a very multicultural country. Nearly half of all Australians were either born overseas or have at least one parent born overseas. I believe the fact that we can live and share our experiences with people from many diverse backgrounds is one of the best points about living in Australia.

Some of the main tourist attractions in Australia are the Great Barrier Reef, Ayers Rock, and the Sydney Opera House. If you have the chance, please visit Australia someday!



◀エアーズ・ロック
‘Uluru’ by Dai Fujihara is licensed under CC by 2.0



10月1日から消費税率の引上げに伴い 公共施設の使用料等が変わります

▶総務財政課

10月1日から消費税率が8%から10%に引き上げられることに伴い、使用料等を改定します。

対象となる使用料や手数料などは、次のとおりです。詳しくは、各施設または各課へお問い合わせください。



その他の手数料等

対象	問い合わせ
市営磐城駅前自転車等駐車場使用料	生活安全課
放置自転車等の移動費・保管費	
市営當麻観光駐車場使用料	商工観光課
し尿の収集運搬および処分手数料	クリーンセンター
事業活動等により搬入される一般廃棄物の処理手数料	
犬、猫等の死体の収集運搬および処理手数料	
墓地の管理費	環境課
下水道使用料	下水道課
水道料金	水道課
分担金	

施設の使用料等

施設名	問い合わせ	
中央公民館	中央公民館	
新庄文化会館	新庄文化会館	
當麻文化会館	當麻文化会館	
市立学校の（屋内）運動場、武道場	学校教育課	
コミュニティセンター	体育振興課	
新庄スポーツセンター		
當麻スポーツセンター		
市民体育館		
いきがい体育館		
新町公園球技場		
農村広場		
新庄第1健民運動場		
新庄第2健民運動場		
當麻健民運動場		
新町公園テニスコート		
歴史博物館	歴史博物館	
農業者健康管理休養センター	農林課	
指定管理	体づくりセンター	ウェルネス新庄 ☎ 0745(69)9303
	福祉総合ステーション	社会福祉協議会 ☎ 0745(48)3373
	農畜産物処理加工施設	當麻の家 ☎ 0745(48)7000
	道の駅かつらぎ	道の駅かつらぎ ☎ 0745(48)1147

井戸水等を公共下水道へ 排出している方へ

工場・事業所などから井戸水（地下水）や湧き水、雨水利用水など水道以外の水を公共下水道に排出する場合は、下水道課へ届け出の上、排出量に応じた下水道使用料を納める必要があります。

下水道使用料は、工場・事業所などから出る汚水をきれいにするための処理施設の整備や維持管理のために、利用者全員が負担します。届け出をしていない人は、下記までご連絡ください。



▶下水道課

まちの
ニュース

市政
ニュース

イベント
募集

子育て
健康

文化
教養

お知らせ

給付金

難病にかかっている方へ

10月1日から申請受付開始 特定患者給付金

▶ 社会福祉課

毎年10月1日現在を基準とし、葛城市特定患者給付金支給事業を実施しています。

対象者 市内在住で、次のどちらかの疾患にかかっている方

- 「難病の患者に対する医療等に関する法律」に定める指定難病（333疾患が対象）
- 「児童福祉法」に定める小児慢性特定疾病（16疾患群が対象）

※疾患ごとに設けられた認定基準に該当する方が対象です。

支給額 年額2万円
(12月中に口座へ振込み)



申請期間は
10/1(火)～12/2(月)

申請方法（窓口にて申込み）

①指定難病特定医療受給者証・小児慢性特定疾病医療受給者証を交付されている方

(持ち物)

- 医療受給者証（令和元年10月1日現在有効）
- 印鑑 ○預金通帳（受給資格者名義）

②前記①に該当しない方

医療受給者証に代わり、特定の様式による医師の証明が必要になります。

※様式は窓口にて申込み後に送付します。お早めに申し込みください。

支給決定

給付金の受給資格を審査し、支給を決定した方には、給付金支給決定通知書を、支給しないことを決定した方には、給付金不支給決定通知書をそれぞれ送付します。

【ビン】



集められたビン



ビンを色ごとに
手で選別



溶かして新たなビン、
断熱材などの製品に再生
されます。

▶ クリーンセンター
【☎ 0745(44)5300】



病院等への搬送サービスを行う民間事業所の方へ 応急手当の知識や技能の修得を 基礎・定期講習

▶葛城消防署 救急課【☎ 0745 (69) 7171】

患者等搬送事業者の従業員を対象に、必要な応急手当の知識や技能の修得、またはその知識と技能を維持するための講習を開催します。

対象

奈良県広域消防組合消防本部の認定を受けた患者等搬送事業者の従業員、またはその認定申請を予定している方とその従業員

受講料

無料（テキスト代は別途必要）

申込方法

基礎・定期講習ともに、6か月以内に撮影した写真（脱帽・正面・上半身・縦3cm×横2.5cm）を2枚持参し、10月18日（金）までに最寄りの消防署へ申し込みください。

基礎講習（2日間の受講が必要）

初めて受講する方または資格期限切れの方

とき 11月2日（土）・3日（日）

9:00～17:00

ところ 奈良市防災センター
（奈良市八条5-404-1）



定期講習（両日とも定員50名）

基礎・定期講習を受講してから2年以内の方

①とき 11月6日（水） 13:30～16:30

ところ 奈良市防災センター
（奈良市八条5-404-1）

②とき 11月7日（木） 9:00～12:00

ところ 奈良県広域消防組合 桜井消防署
（桜井市大字上之庄327）

分別は
エコの一步

資源ごみは、どのようにリサイクルされるの？【カン・ビン編】

【カン】



集められたカン



手作業で異物を取り除く

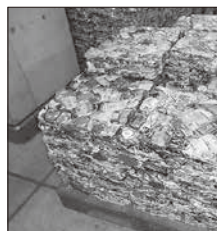

アルミとスチールに分けて圧縮



新しいカン、アルミサッシや鉄製品に再生されます

平成30年度は約96tのカンと約198tのビンを回収。選別後に専門の業者に売却しました。ご協力ありがとうございます。

まちの
ニュース

市政
ニュース

イベント
募集

子育て
健康

文化
教養

お知らせ

野焼き

野焼き（屋外焼却）は一部の例外を除き、法律で禁止されています

▶環境課

野焼きとは・・・

地面で直接焼却を行う場合だけでなく、ドラム缶・ブロック囲い・素掘りの穴などでの焼却も含まれます。焼却炉を使用した廃棄物の焼却であっても「一定の構造基準」を満たしていない場合は使用することができません。

法律に違反すると・・・

「廃棄物の処理及び清掃に関する法律」に違反すると、行為者は5年以下の懲役もしくは1千万円以下の罰金（またはその両方）に処せられるとともに、法人の場合は3億円以下の罰金に処せられる両罰規定が定められています。

ごみは適切に処理しましょう

ごみを燃やすと煙や悪臭による住民トラブルや生活環境の悪化を招くだけでなく、ダイオキシン類などの有害物質を発生させ、健康に影響を及ぼします。

家庭から出るごみは、市のごみ収集などで、事業所から発生したごみは、事業系のごみとしてクリーンセンターに持ち込むか、収集運搬業者に委託するなど定められた方法で適切に処理しましょう。

以下の焼却は、例外として認められています

- 農林漁業を営むため、やむを得ず行われる廃棄物の焼却
例 稲わら、田畑の草木の焼却
- 焚き火など日常の焼却であって軽微なもの
例 落ち葉焚き、キャンプファイヤー
- 風俗慣習上または宗教上の行事を行うために必要な廃棄物の焼却
例 とんど焼きなどの行事での門松などの焼却
- 国や地方自治体が施設の管理を行うために必要な廃棄物の焼却
例 河川管理のために伐採した草木などの焼却
- 震災、風水害、火災、凍霜害その他災害の予防・応急対策や復旧のために必要な廃棄物の焼却
例 災害時の応急対策、火災予防訓練など

認められる場合でも、以下のように近隣への配慮をお願いします。

- 風向きや燃やす時間帯などに注意する
- 燃やす量を最小限にする
- 焼却を行う際に周辺住民に声掛けを行う

医療保険の切替えには手続きが必要です

▶保険課

次のものをお持ちになって保険課まで手続きにお越しください。

就職や扶養認定により社会保険などに

加入したとき

- 今まで使用していた国民健康保険被保険者証
- 新しく交付された被保険者証
- 認印
- ※郵送での手続きも可能です。詳しくは保険課まで問い合わせください。



退職や扶養喪失により社会保険などを

離脱したとき

- 退職日や資格喪失日がわかる書類（離職票や健康保険資格喪失証明書等）
- 公的機関発行の顔写真付身分証明書（運転免許証、パスポート等）
- 認印

北葛城地区医師会 公開講座

先着 200 名で、入場は無料です。

とき 10月19日(土) 13:30～16:00

ところ ふたかみ文化センター・市民ホール
(香芝市藤山 1-17-17)

内容

- こんなに怖い糖尿病、あなたは大丈夫ですか？
～糖尿病にならない、糖尿病を悪くしない生活習慣で健康長寿を！～

奈良県立医科大学 地域医療学講座
教授 赤井 靖宏 先生

- 肺がん ～検診から診断・治療の流れ～
奈良県西和医療センター 呼吸器内科
部長 杉村 裕子 先生

共催 北葛城地区医師会(葛城市・香芝市・王寺町・河合町・上牧町・広陵町)、香芝みらい創造プロジェクト

申込方法 電話で下記まで申し込みください。

申込み・問

北葛城地区医師会事務局【☎ 0745(71)7277】

ふたかみ文化センター【☎ 0745(77)1000】

明日香養護学校 体験学習

◆肢体不自由教育部門

対象 来年度入学・転入学を希望する幼児・児童・生徒と保護者および関係職員

とき 小学部 11月12日(火)

中学部 11月13日(水)

高等部 11月19日(火)

いずれも 9:20～13:00

内容 受付、体験学習、教育相談、給食試食

◆病弱教育部門

対象 来年度入学を希望する中学3年生と保護者および関係職員

とき 高等部 11月19日(火) 9:20～13:00

内容 受付、体験学習、教育相談

申込み・問

奈良県立明日香養護学校【☎ 0744 (54) 3380】

担当 塩路・雑賀(高市郡明日香村川原 410)

計量器の定期検査

▶商工観光課

計量法では物品の売買、取引に使用する計量器の使用者に対して、2年に1回検査を受けることを義務付けています。定期検査を受けないで使用すると処罰を受けることがあります。

運搬が困難な場合

下記検査日までにご連絡ください。検査員が伺います。

とき 10月29日(火) 10:00～15:00

連絡先 奈良県産業振興総合センター

計量検査室【☎ 0742 (30) 4705】

運搬が可能な場合

とき・ところ

○10月30日(水) 當麻庁舎1階ロビー
10:00～12:00、13:00～15:00

○10月31日(木) 新庄庁舎1階市民ホール
10:00～12:00、13:00～15:00

手数料 計量器の種類、能力に応じて変わります。
(1台につき250円～2,200円程度)

就労につながるサポート

「働きたいけど、体力や精神的に自信がない」

「生活リズムが乱れて朝起きられない」

「職場の人と上手くやれるか不安だ」

「どうやって仕事を見つけたらいいかわからない」

「働くってどういうこと？」

このような悩みを持っている方に、生活習慣の見直しや対人関係づくり、職場体験など一人ひとりに合ったプログラムで就職活動開始までサポートします。

すぐに仕事に就くことが難しく、準備が必要な人のための支援です。

この支援を利用して、社会に出ることの不安を減らしたり、自信を持てるようになりませんか？自分自身や家族のことでもご相談ください。

相談先 社会福祉課



まちの
ニュース

市政
ニュース

イベント
募集

子育て
健康

文化
教養

お知らせ

募集

令和2年度 幼稚園・保育所（園）への園児・児童募集

幼稚園へ入園を希望する方

▶ 学校教育課

募集幼稚園

3・4・5歳児

- 新庄小学校附属幼稚園（新庄小学校区）
- 忍海小学校附属幼稚園（忍海小学校区）
- 新庄北小学校附属幼稚園（新庄北小学校区）
- 磐城小学校附属幼稚園（磐城小学校区）
- 當麻小学校附属幼稚園（當麻小学校区）

募集園児

5歳児

平成26年4月2日～平成27年4月1日生

4歳児

平成27年4月2日～平成28年4月1日生

3歳児

平成28年4月2日～平成29年4月1日生

保育日と保育時間

4・5歳児…月～金曜日 8:30～14:00

3歳児…慣らし保育から始め、段階的に保育時間を延ばします。

受付期間と場所

期間 10月25日(金)～31日(木)

8:30～17:00

場所 各幼稚園または学校教育課（當麻庁舎）

※當麻幼稚園は、28日(月)は休園日です。

入園申込みに必要な書類

○入園申込書 ○支給認定申請書（★） など

市内に住民票がある3～5歳児の保護者

上記の書類を郵送しています。

市外からの転入や転入予定で入園を希望する方

市ホームページからダウンロードするか、各幼稚園または学校教育課にご連絡ください。

令和2年度から「預かり保育」を開始予定です

詳しい内容は検討中です。詳しくは対象保護者に郵送する書類をご確認ください。

保育所（園）へ入所を希望する方

▶ 子育て福祉課

募集保育所（園）

公立 磐城第1保育所、磐城第2保育所、
當麻第1保育所

私立 華表保育園、浄正院保育園、
はじかみ保育園

入所対象児童

生後6か月を経過し、小学校就学前までの児童
※私立保育園は園により異なります。

入所対象児童は、次の①～⑧いずれかの理由により児童の家庭内保育ができない場合です。

- ①就労（外勤、内勤）
- ②母親の妊娠、出産（産前、産後3か月以内）
- ③保護者の疾病、障がい
- ④同居または長期入院等している親族の介護・看護
- ⑤災害復旧
- ⑥求職活動（起業準備を含む）
- ⑦就学（職業訓練校等における職業訓練を含む）
- ⑧育児休業取得中に、すでに保育を利用している子どもがいて継続利用が必要

受付場所と期間

公立 場所：子育て福祉課

10月25日(金)～31日(木) 8:30～17:00

私立 場所：入所を希望する保育園

10月26日(土) 9:00～12:00

入所申込に必要な書類

- 入所申込書 ○支給認定申請書（★）
- 就労（予定）証明書 ○同意書・誓約書 など
- ※市ホームページからダウンロードするか、子育て福祉課、各保育所（園）に備え付けてあります。



★支給認定申請書…保育料を決定するために必要となる書類



第1回 かつらぎ花火大会

10/19 (土) 花火打ち上げ 19:00 ~

打ち上げ場所 道の駅かつらぎ 多目的広場
しあわせの森公園

主催者から市民の皆さまへお願い

今後、花火大会を長く続けるために。

なるべく、ご自宅の近くから花火
をご覧ください。

- 花火打ち上げ会場では屋台の出店はありません。
- 会場には、駐車場はありません。
花火大会見物のための不法駐車や、騒音・ゴミ
問題などのないよう市民の皆さまのご協力をお願い
します。

問 かつらぎ花火大会実行委員会
【☎ 0745 (69) 2955】

詳しくは
<https://katsuragi-hanabi.com/>



道の駅を巡るスタンプラリー ~県内15の道の駅を巡って商品をGET!~

「道の駅」は、ドライブ途中の単なる休憩施設
だけでなく、ご当地グルメ、地域資源を活かした
体験イベントなど「おいしい」、「楽しい」を満喫
できる観光拠点施設です。

ただ今、県内15駅ある道の駅を巡って、集め
たスタンプの数に応じ、抽選で賞品が当たる「ス
タンプラリー」を開催中です。

地域の特産品など各駅選りすぐりの逸品が当た
ります。

実施・応募期間 12月31日(火)まで

※営業日時を確認のうえ、お出かけください

スタンプ設置駅 県内すべての道の駅 (15駅)

参加方法 台紙にスタンプを押し、必要事項を記
入のうえ、最終駅で応募箱に投函してください

賞品 抽選で総勢40人に当たります

○完走賞 (15駅全てのスタンプ)

5人 3,000円相当の商品

○敢闘賞 (7駅以上のスタンプ)

20人 1,500円相当の商品

○参加賞 (3駅以上のスタンプ)

15人 1,000円相当の商品

賞品の発送をもって当選者の発表とします。

詳しくは、近畿「道の駅」連絡会 HP をご覧ください。

<https://www.kinki-michinoeki.com>

問 奈良県「道の駅」連絡会

(奈良県県土マネジメント部道路建設課内)

【☎ 0742 (27) 7495】



まちの
ニュース

市政
ニュース

イベント
募集

子育て
健康

文化
教養

お知らせ

土	日
5 ・市内小学校運動会	6
12 ・歴史博物館講座 (P22) ・葛城市・御所市合同企業説明会 (折込チラシ)	13 ・葛城だんじり祭 (P27)
19 ・第1回かつらぎ花火大会 (P13)	20 ・katsuragi バンドフェスティバル (P23)
26 ・劇団「風塾」定期公演 (折込チラシ) ・歴史博物館講座 (P22)	27 ・劇団「風塾」定期公演 (折込チラシ)
2 ・地区懇 (磐城小校区) (P24)	3 文化の日 ・ゆめフェスタ in 葛城 (折込チラシ)
9	10

葛城アート2019 (11/8～12)

10月1日で、葛城市市制は15周年。
蓮花は10歳になったよ。



れんか
蓮花ちゃんツイッター
蓮花ちゃんの活動やイベント
情報が載っているよ!



無料相談コーナー

相談	とき	ところ	予約	
人権・行政・心配ごと相談	10月10日(休)	9時～12時	新庄庁舎 忍海集会所 (女性相談員) 當麻文化会館	不要
	10月17日(休)			
	10月24日(休)			
▶総務財政課・人権政策課【☎0745(69)3001】 社会福祉協議会【☎0745(48)3373】				
弁護士による法律相談	10月17日(休)	13時～16時 (1回30分)	新庄庁舎 當麻文化会館	要予約
	10月24日(休)			
▶企画政策課【☎0745(44)5016】				
中南和法律相談	10月10日(休)	13時～16時 (1回30分)	新庄庁舎	要予約
	▶奈良弁護士会【☎0742(22)2035】			
消費生活相談	毎週月曜日	10時～16時 (12時～13時を除く)	當麻庁舎 御所市役所	不要
	毎週木曜日			
	▶商工観光課 ※架空請求や悪質商法など 【☎0745(44)5111】 祝日の場合は翌日になります。			
子ども・若者サポート相談	平日9:00～17:00 (第2・第4土曜は事前予約者のみ)		子ども・若者サポートセンター	※
	▶子ども・若者サポートセンター【☎0745(48)8639】 ※相談内容により要予約。 ※妊娠・出産・子育て・不登校・自立などの悩みについて、臨床心理士・保健師・保育士・社会福祉士などが対応。			
若者自立のための相談	10月16日(休)	14時～17時	子ども・若者サポートセンター	要予約
	▶若者サポートステーションやまと【☎0744(44)2055】 ※15～39歳で進路・就職などの悩みについて、キャリアコンサルタントなどが対応。			
ひとり親家庭の出張就業相談	10月11日(金)	10時～16時	當麻庁舎	要
	▶子育て福祉課【☎0745(44)5105】			
女性カウンセラーによる女性の悩みの相談	10月10日(休)	14時～17時 (1回50分)	子ども・若者サポートセンター	要予約
	10月24日(休)			
	▶人権政策課【☎0745(44)5005】			
増改築・耐震相談	10月26日(土)	13時～17時	中央公民館 當麻文化会館	不要
	11月3日(日)祝			
	▶葛城市建築組合または都市計画課【☎0745(44)5013】 藤井本 弘(新庄)【☎0745(69)2877】 藤井本正明(當麻)【☎0745(69)2753】			
交通事故相談	10月3日(休)	10時～15時	御所市役所 大和高田市中央公民館	要予約
	10月17日(休)			
	▶(県)安全・安心まちづくり推進課【☎0742(27)8731】			
手話通訳者の設置	毎週水曜日	13時～17時	新庄庁舎 當麻庁舎	不要
	毎週金曜日			
▶社会福祉課【☎0745(44)5103】 【聴覚障がい者専用FAX0745(43)8186】				
おもちゃ病院	10月8日(火)	10時～14時 (受付13時まで)	ゆうあいステーション	不要
	▶環境課【☎0745(44)5004】 ※部品代は実費。			

10月の主な行事

月	火	水	木	金
30 秋の交通安全県民運動→	10/1 ・戦没者追悼式 ・市制15周年 ・蓮花ちゃん誕生日	2 ・市内中学校体育祭	3	4
7	8	9	10	11
14 体育の日 ・ダンスのお祭り (P17)	15	16	17	18
21	22 即位礼正殿の儀	23	24	25
28	29	30	31	11/1
4 振替休日 ・ケロポンズファミリーコンサート (P23)	5	6	7	8

今月の 休館・休園日

	10月																					11月															
	火	水	木	金	土	日	月	火	水	木	金	土	日	月	火	水	木	金	土	日	月	火	水														
	1	2	3	4	5	6	7	8	9	10	11	12	13	14	15	16	17	18	19	20	21	22	23	24	25	26	27	28	29	30	31	1	2	3	4	5	6
図書館 (新庄・當麻)	休						休	休						休							休	休					休	※					休				
文化会館 (新庄・當麻)	休						休	休						休							休	休						休						休			
歴史博物館	休						休	休						休							休	休						休						休			
相撲館	休	休					休	休						休	休						休	休					休	休						休	休		
當麻スポーツセンター	休						休	休						休							休	休						休							休		
コミュニティセンター	休						休	休						休							休	休						休							休		
中央公民館	休						休	休						休							休	休						休							休		
ふるさと公園	休	休					休	休						休	休						休	休					休	休						休	休		
葛城山麓公園							休	休						休							休	休						休							休	休	
いきいきセンター						休							休	休							休	休						休						休	休		
ゆうあいステーション						休								休							休	休						休							休		

※整理休館日

水中運動教室（後期受講生募集）

温水プールで、ウォーキングなどの水中運動を健康運動指導士の指導のもと行います。

水中運動は以下のメリットがあります。

- 水の浮力のおかげで膝への負担が少ない
- マッサージ効果が得られる
- 運動不足が解消できる
- 顔を水につけない

対象 市内在住の65歳以上の方

※かかりつけ医に教室への参加の可否を確認ください。過去1年以内に内科または健康診断を受けていない方は、健康診断を受けてください。

とき 11月6日(水)～令和2年3月4日(水)

10:20～10:50（入水時間は約1時間）
毎週水曜日 全16回（12/25、1/1を除く）

ところ ゆうあいステーション ※送迎なし

費用 1回300円（プール入場料）

※レッスン終了後、お風呂の利用ができます

持ち物 水着、タオル、帽子、筆記用具

定員 35名（先着順）

※申込み多数の場合は、初受講の方を優先します

申込期間 10月9日(水)～18日(金)

申込み・問 長寿福祉課 地域包括支援センター

誰でも参加できるウォーキング

とき・集合場所

かるがもの会（2時間程度）

10月11日(金) 新庄健康福祉センター

楽しく歩こう会（1時間程度）

10月22日(火) 当麻庁舎前

○いずれも9時出発 ○会費・申込み不要

○雨天中止 ○初心者歓迎

▶健康増進課

第6回葛城山麓ウォーク

葛城山麓7か大字（寺口・山口・梅室・笛吹・平岡・山田・南藤井）を巡るウォークイベント。

葛城山麓の自然、味覚、歴史に触れる一日を、山麓の人々と過ごしませんか。今年はコミュニケーションを楽しむプログラムもあります。

とき 11月23日(土) 10:00～15:30

受付 10:00～11:00

（最終15:30までにゴールしてください）

ところ 新庄第2健民運動場

参加費 無料

主催 葛城山麓地域協議会

▶農林課

バンビシャス奈良を応援しよう ～10月5日・6日は葛城市民優待デー～

奈良県を本拠地として活躍するプロバスケットボールチーム「バンビシャス奈良」。下記の2日間、試合の観覧チケットが優待価格で購入できます。

とき 10月5日(土) 18:00 試合開始

10月6日(日) 14:00 試合開始

ところ ならでんアリーナ（奈良市中央体育館）

奈良市法蓮佐保山4-1-3

対戦相手 信州ブレイブウォリアーズ

対象 市内に在住・在勤・在学の方

優待内容 「2階自由席」を優待価格で提供
前売購入

○大人 1,900円→1,600円

○小・中学生、高校生 900円→600円

当日購入

○大人 2,400円→1,900円

○小・中学生、高校生 1,400円→900円

問 バンビシャス奈良 チケット担当

【☎0742(20)1800】

【メール ticket@bambitious.jp】

詳しくは

バンビシャス 葛城市民

検索

または
こちらから



10月5日(土)は
蓮花ちゃんも参加します！



ダンスのお祭り ～レクリエーションフェスティバル～

体育館等で活動している下記のクラブが、第8回目となるフェスティバルを開催します。

とき 10月14日(月)祝

13:00～16:30 (終了予定)

ところ 當麻文化会館ホール

出場チーム

- かつらぎ太極拳クラブ ○菜の花太極拳クラブ
- フラ友の会 ○フレッシュ体操
- 當麻(月)トリム体操クラブ
- 當麻(金)トリム体操クラブ
- 新庄トリム体操クラブ
- ステップ21 當麻クラブ
- ステップ21 新庄クラブ
- 當麻民踊クラブ
- スポーツクラブ葛城チアダンス教室



主催 葛城市レクリエーション連盟

▶体育振興課

シニア・ピアノ講座 (初心者向け)

ドレミから学び、簡単な曲を弾けるようになりましょう。ピアノはポータブルキーボードを使用します。

対象者 60歳以上のピアノ初心者(市民)

定員 5名

とき 10月16日(水)・30日(水)、
11月13日(水)・27日(水)、
12月4日(水)・18日(水)〈計6回〉
いずれも13:30～14:30

ところ いきいきセンター

講師 伊雅 ひろ美さん
(シニアピアノ教育プロフェッショナル講師)

費用 テキスト費用(1,300円)

申込み 10月1日(火)～12日(土)
9:00～16:00〈電話申込み可〉

申込み・問 いきいきセンター
【☎0745 (69) 6761】

葛城っ子 スペシャルショット



自分たちで育てた野菜を食べよう!

カレーパーティー



新庄北小学校附属幼稚園



本園では、毎年、ジャガイモ・タマネギ・ピーマン・ナスビなどの栽培を、年長児を中心に行っています。そして7月には、収穫した野菜を使って「カレーパーティー」をします。

みんなが待ちに待っていたカレーパーティーの日。朝から、年中児はタマネギの皮むき、年長児は野菜を切るお手伝いをします。「おいしい香り」が幼稚園いっぱい広がって、みんなで「いただ

きます」。子どもたちは、すぐに「おいしいー!」とニコニコ笑顔になって、おかわりをたくさんしました。今年のカレーパーティーも大成功です。

友達と一緒に大切に育て、成長の間にいろいろな発見をしていくという過程を経験するからこそ、苦手な野菜も食べることができ、「おいしい!」の笑顔につながるのでしょう。

【新庄北小学校附属幼稚園】

まちの
ニュース

市政
ニュース

イベント
募集

子育て
健康

文化
教養

お知らせ

※子育て支援センターは新庄健康福祉センター内にあります



子育て支援
センター情報



☎ 0745 (69) 5241

年齢別つどい（子育て支援センター）

わんぱくルーム（2歳児）

10月8日(火) 9:30～11:30(新庄・當麻地区合同)

ひよこルーム（1歳児）

10月15日(火) 9:30～11:30(當麻地区)

10月25日(金) 9:30～11:30(新庄地区)

こあらルーム（0歳児）

10月7日(月) 10:00～11:00

らっこルーム（0歳児）

10月28日(月) 10:00～11:00



対象年齢について
市ホームページから
確認ください

親子で『わらべ歌遊び』

伝承されてきた心地よいリズムやことばを楽しみながら、わらべ歌に触れる体験をしませんか？

対象 市内在住の未就園児とその親

とき 10月18日(金)

【0歳児】 9:45～10:30

(平成30年4月2日～平成31年4月1日生)

【1・2歳児】 11:00～11:45

(平成28年4月2日～平成30年4月1日生)

定員 各20組

ところ 子育て支援センター 2階かつらぎっこ広場

講師 葺石 佐知子さん(奈良市音声館)

申込み 10月2日(水)より電話にて受付



	日	月	火	水	木	金	土
10			1	2	3	4	5
	6	7	8	9	10	11	12
	13	14	15	16	17	18	19
	20	21	22	23	24	25	26
	27	28	29	30	31	1	2

11	3	4	5	6	7	8	9
	10	11	12	13	14	15	16
	17	18	19	20	21	22	23
	24	25	26	27	28	29	30

室内でたっぷり遊べる広場（未就園児対象）

■…つどいの広場 9:30～15:00

子育て支援センター・磐城児童館・當麻児童館

※10月31日(木)、子育て支援センターのみ休み。

■…おでかけ広場 9:30～12:00

ゆうあいステーション

○お話を楽しむ日 10:30～

10月2日(水)・11月18日(月) 磐城児童館

10月16日(水)・11月20日(水)

子育て支援センター

10月28日(月)・11月6日(水) 當麻児童館

○童謡を楽しむ日 10:00～

10月21日(月) 磐城児童館

11月25日(月) 子育て支援センター

広告（広告を募集しています。詳しくは、企画政策課まで）

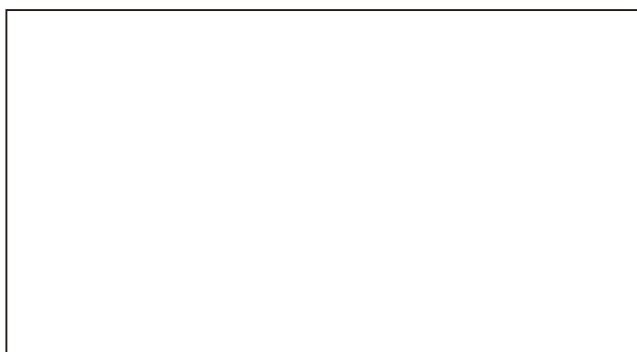

子育てを一緒に支え合おう！

ファミリー・サポート・クラブ援助会員募集

ファミリー・サポート・クラブとは？

子育ての助けをしてほしい人（利用会員）・お手伝いができる人（援助会員）が相互に助け合っていく組織です。

こんな助け合いを行います

- 学童保育や保育所・幼稚園の送迎やその後の預かり
- 保護者の病気や急用の場合の預かり
- 子どもを連れて出かけにくいときの預かり
- リフレッシュしたいときの預かり など



謝礼 1時間 600円～

申込み 10月21日(月)より電話にて受付します。子育て支援センターまで申し込んでください。

※印鑑と顔写真（縦3cm、横2.5cm）が必要です。

問 子育て支援センター

説明会・講習会

とき		内容		ところ
11月12日(火)	13:00～	説明会	説明会（利用会員・援助会員希望者対象）	新庄健康福祉センター 2階ボランティア室
	13:30～	講習会	児童（小学生）のかかわり方について	
	15:00～		子どもの遊びと手作りおもちゃ	
11月15日(金)	13:30～		発達が気になる子どもの理解と支援について	
	15:00～	子どもの事故防止と応急処置について		
11月22日(金)	13:30～	講習会	乳幼児のかかわり方について	
	15:00～		子どもの病気について	

※講習会は子育て中の方にもオススメの内容ですので、ぜひご参加ください。

- まちのニュース
- 市政ニュース
- イベント募集
- 子育て健康
- 文化教養
- お知らせ



こども・若者サポートセンター職員の
子育てアドバイス！

あなたの言葉、 子どもの心に届いていますか？

▶こども・若者サポートセンター

子育てしている皆さん、日頃の育児はどうですか。悩んだり困ったりしていませんか。また、子どもが言うことを聞いてくれないので、「どう声をかけたらいいのかなあ」と悪戦苦闘している人もいるでしょう。子どものわがままは、少しでも可愛いです。毎日となると疲れてしましますね。

どうして親の言うことを聞かないの？

本来、子どもというのは「なかなか言うことを聞かない」ことを知っておいてください。子どものためを思って言っているつもりでも、その言葉が、子どもにあまり届いていないことがあります。

子どもには筋道を立てて、わかりやすく伝える

親は、子どもの行動を見て、悪いところばかりが目についてしまい、着替えが遅いと「早くしなさい」、食べこぼしには「ダメじゃないの」など、一日のうち何度も、同じ言葉で言うてはいませんか。子どもは、「ダメじゃないの」と言われても、何がダメなのか、なぜ言われているのか、わからないのです。

子どもに注意をする時は、筋道を立てて、わかりやすく伝えてください。きっと、あなたの言葉は、子どもの心に届くはずですよ。

やってみよう！葛城市塩活チャレンジ



塩活とは

塩とうまくつきあう生活、略して「塩活」。

葛城市健康増進計画さらに葛城 21 では、うす味にする人の割合を増やすため、今後「塩活」の情報を発信していきます。

食べ方や組み合わせを工夫しながら、減塩・適塩の生活をしましょう。

第1弾 ラーメンスープの塩分

スープの塩分が 4.5g の場合

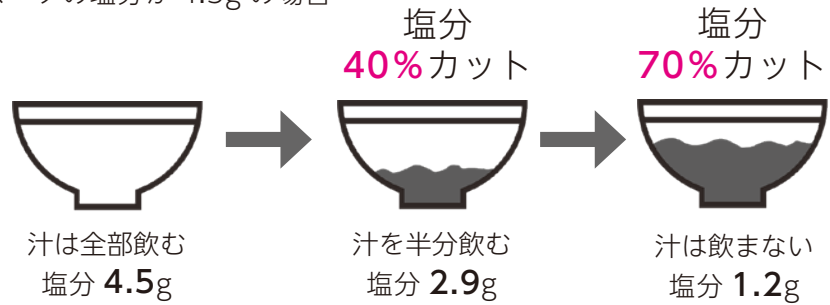

※別途、麺と具で約 3g の塩分あり。

塩分の取り過ぎが病気の原因に

高血圧から心疾患や脳血管疾患などの病気につながる方が多くいます。それらの病気は、塩分の取り過ぎが大きな要因となっています。高血圧の方だけでなく、健康な方も塩分を控えることが重要です。

1日の食塩摂取目標量は男性 8g、女性 7g、高血圧や腎臓病のある方は 6g 未満です。

スープを残して塩活しよう

例えば、ラーメンなどの麺類の汁もすべて食べると、それだけで 5～8g の食塩を摂ることになります。汁を半分残すだけで、約 40%塩分が減らせます。麺と具だけを食べて汁を残すと、約 70%減らせます。このように、麺類の汁を残すなど食べ方を工夫するだけで、「塩活」の効果があります。

▶健康増進課

広告（広告を募集しています。詳しくは、企画政策課まで）

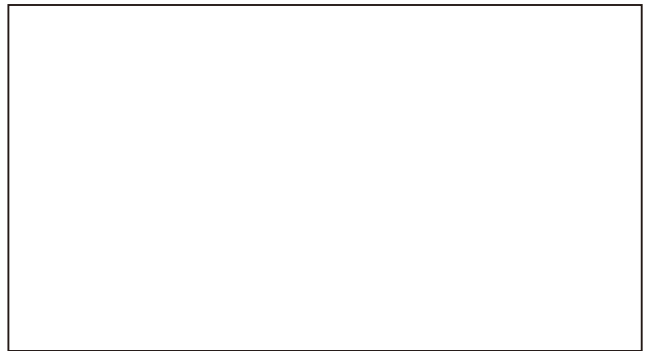
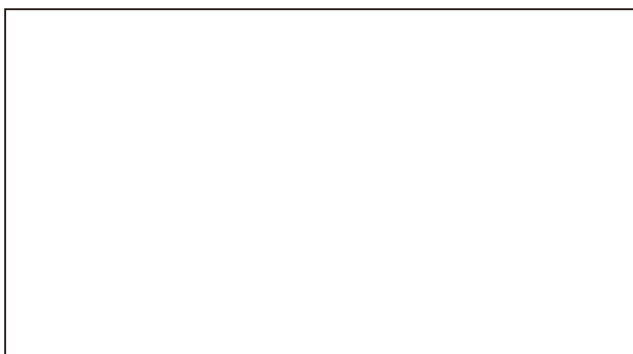



☎ 0745 (69) 9900



運動情報

高齢者の皆さんに助成あり！

インフルエンザ予防接種を受けましょう

インフルエンザは、毎年1月から3月頃に流行します。予防接種を受けてからインフルエンザに対する抵抗力がつくまで約2週間かかり、その効果が十分に持続する期間は約5か月とされています。より有効性を高めるため、インフルエンザが流行する前の12月中旬までに予防接種を受けましょう。

期間 10月1日(火)～来年1月31日(金)

対象

- ①接種当日に65歳以上の方
- ②60～65歳未満の方で、心臓やじん臓、呼吸器の機能またはヒト免疫不全ウイルスの免疫機能に障害のある方
(身体障害者手帳1級またはそれに準ずる方)
※事前に身体障害者手帳または診断書を持って下記へ手続きが必要。

費用 1,000円(助成後の自己負担額。助成は1回)

- ※市民税非課税世帯、生活保護受給者は費用免除。
ただし、事前に印鑑を持って下記へ手続きが必要。

方法

市内委託医療機関

希望する右表の医療機関へ直接問い合わせし、接種費用・保険証を持って、受診してください。

市外(県内)医療機関

事前に接種費用を持って下記へ手続きが必要。

手続き先

平日に新庄健康福祉センターまたは当麻保健センターへお越しください(接種後の申請は受付不可)。

市内委託医療機関 (★は予約が必要です)

板橋医院 北花内 749 - 1	☎ 0745 (69) 5781
鵜山医院 新庄 16	☎ 0745 (69) 2070
かつらぎクリニック 北花内 616 - 1	☎ 0745 (69) 0801
小泉医院 新庄 119	☎ 0745 (69) 2501
しばたこどもクリニック★ 八川 114 - 3	☎ 0745 (43) 5222
下村医院★ 当麻 40 - 2	☎ 0745 (48) 2522
吉本整形外科・外科病院★ 疋田 676-1	☎ 0745 (69) 5353
関谷外科胃腸科 北花内 692	☎ 0745 (69) 7800
玉井医院 長尾 94	☎ 0745 (48) 6086
堀内医院 忍海 338 - 4	☎ 0745 (62) 2958
ますだ診療所 八川 113 - 1	☎ 0745 (48) 0023
安田クリニック★ 疋田 227 - 10 (午後診療のみ要予約)	☎ 0745 (69) 7900
山本医院★ 八川 153 - 1 (10月と1月は要予約)	☎ 0745 (48) 1231

各種健診等の実施日程

事業	対象	とき	受付時間	ところ
予防接種手帳交付会	令和元年9月生まれ	11月5日(火)	9:45～10:00	新庄健康福祉センター
ペアレンツクラブ	妊婦とその夫	10月20日(日)	予約制 9:45～10:00	
4か月児健康診査	令和元年5月生まれ	10月10日(木)	13:30～14:45	
1歳6か月児健康診査	平成30年3月1日～ 4月1日生まれ	10月17日(木)		
乳幼児健康相談	小学校入学前の乳幼児	10月23日(水) 10月24日(木)	9:15～10:45	
成人健康相談	成人の方	10月16日(水)	10:00～11:00	
骨密度測定			予約制 【☎0745(69)9900】	

※年間の予定は健康カレンダーでご確認ください。

まちの
ニュース

市政
ニュース

イベント
募集

子育て
健康

文化
教養

お知らせ

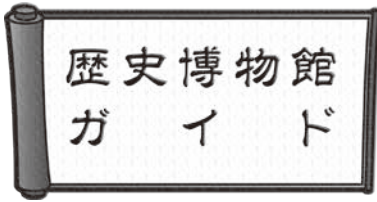

☎ 0745 (64) 1414



歴史博物館情報

第20回特別展

『葛城と磯長谷の終末期古墳』



竹内峠の西側、現在の太子町に磯長谷と呼ばれる地域があります。ここは複数の陵墓があり、「王陵の谷」と呼ばれています。陵墓は終末期古墳で、見た目も特徴的です。

一方、葛城地域でも鳥谷古墳、兵家古墳、神明神社古墳などの終末期古墳が散見できます。

今回は、これらの終末期古墳を展示しつつ、両地域の類似点、相違点などを比較し、交通路を介して繋がる東西地域の関係について紹介します。

とき 10月12日(土)～12月8日(日)まで

ところ 歴史博物館 特別展示室

入館料 大人200円 / 高校・大学生100円
小・中学生50円 (常設展も同じ)

開館時間 9:00～17:00 (入館16:30まで)

休館日 毎週火曜 / 第2・4水曜

【公開講座】葛城学へのいざない

○第7回 特別展第1回記念講演会

演題 『葛城の終末期古墳』

とき 10月12日(土) 14:00～

講師 神庭 滋 (歴史博物館学芸員)

○第8回 特別展第2回記念講演会

演題 『推古陵と植山古墳』

とき 10月26日(土) 14:00～

講師 竹田 正則 (歴史に憩う橿原市博物館館長)

定員 各150名 (参加無料)

ところ 歴史博物館 あかねホール

申込み 電話または事前に直接窓口にて受付



図書館情報



新庄 ☎ 0745 (69) 4646

当麻 ☎ 0745 (48) 6000

新着図書

【一般書】

虹にすわる 瀧羽 麻子 当麻館
ネコもよう図鑑 浅羽 宏 当麻館
移民がやってきた 山村 淳平 新庄館

【児童書】

一日十分おぼけ漢字えほん
あきやま かぜさぶろう 新庄館
1% 13 このはな さくら 新庄館
ローマ字学 稲葉 茂勝 当麻館

おはなし会

とき 10月19日(土) 14:00～
ところ 新庄図書館 ふれあいルーム
◇てぶくろ人形: 犬とにわとり
☆おはなし: ねこ先生ととらのおでし
ほか

とき 10月27日(日) 13:30～
ところ 当麻図書館 おはなしの部屋
◇絵本: だれかがきたよ
☆おはなし: 森のケーキ屋さん・秋
ほか

◇…小さい子向け
☆…大きい子向けプログラム
※おはなしが始まると部屋に入れません。
時間に間に合うようにお越しください。

秋の読書週間 増冊貸し出し

10月12日(土)～11月10日(日)まで、1人10冊まで増冊します。

もぐちゃんと絵本

対象 赤ちゃんからどなたでも
とき 10月17日(木) 10:30～
ところ 新庄図書館 ふれあいルーム
内容 絵本、手遊び など

文化会館
ニュース



新庄 ☎ 0745 (69) 4600
當麻 ☎ 0745 (48) 5000



イベント情報

催し物の案内

新庄文化会館
(マルベリーホール)
第18回やまなみ歌謡
クラブ発表会
11月2日(土)9:30~
▶やまなみ歌謡クラブ

入場
無料

katsuragi バンドフェスティバル

IN 當麻文化会館

「ビートルズ」をはじめ、「紙ふうせん」「吉田拓郎」
「さだまさし」「BEGIN」「HY」「かりゆし58」・・・
色々な世代の曲が集まった素敵なコンサート!



とき 10月20日(日) 開場 12:30~/開演 13:00~
ところ 當麻文化会館ホール

出場グループ

- N-5 (ビートルズ ナンバーより)
- H&M (ボブデュラン 吉田拓郎 他、オリジナル曲含む)
- 茶々まんぼ (いwasakiきょうこ〈シンガーソングライター〉他)
- くくるん (さだまさし 夏川りみ 坂本九 他)
- アミューズ (紙ふうせん ナターシャセブン 他)

好評
発売中

ケロポンズ ファミリーコンサート



ケロポンズ

「エビカニクス」でおなじみのケロポンズが
やってくる! 家族で楽しめるコンサートです。

とき 11月4日(月)☾

開場 14:00 / 開演 14:30

ところ 新庄文化会館マルベリーホール

入場料 一般 2,000円 友の会 1,800円
(1会員2枚まで)

※3歳以上有料、2歳以下ひざ上鑑賞無料

※全席指定、税込み

好評
発売中

夏井いつき句会ライブ

バラエティー番組「プレバト!!」でおなじみの辛口先生が、俳句の魅力をたっぷり伝授。
終わった後は、あなたもきっと俳人の仲間入りです。

とき 12月7日(土)

開場 13:30 / 開演 14:00

ところ 新庄文化会館マルベリーホール

入場料

一般 1,500円

友の会 1,300円

(1会員2枚まで)

※全席指定・税込み

※未就学児の入場は

ご遠慮ください



広告を募集中。詳しくは企画政策課まで。



まちの
ニュース

市政
ニュース

イベント
募集

子育て
健康

文化
教養

お知らせ

Let's
English

英語で楽しく国際交流・地域交流

英語を通して地域交流や国際交流を推進するため、講座やイベントを行っている市民団体『一般社団法人ブレンド one』。

古民家を改装したカフェスペースを利用して英語のフリースクールを開いています。

他にも、地域の人々が他言語・異文化に触れるきっかけを作るイベントを開催。11月には「国際交流イベント in 葛城市」を下記のとおり開催します。



▲ネイティブと話そう

とき 11月3日(日) 10:30～15:00

ところ 中央公民館

内容 午前 子ども向け英語で Cooking
午後 ネイティブと英語で交流
スカイプでしゃべろう

※日本語学習者によるパフォーマンス、
日本舞踊の体験もあります

参加費 無料

問 一般社団法人 ブレンド one

柴田三乃【☎ 0745 (69) 2943】

〈令和元年度市民活動支援事業採択団体〉



▲相撲館での勉強会

税理士による 相続税・贈与税の無料説明会

とき 10月18日(金)
14:00～15:00

ところ 中央公民館 2階会議室

定員 約50名(先着順・予約不可)

内容

「相続税対策」と「相続(争族)対策」について

問 葛城税務署 資産課税部門
【☎ 0745 (22) 2809】

人権教育地区別懇談会 (校区別学習会)

▶人権政策課

講師 桂 枝女太さん(落語家)
講演

『落語から学ぶ人情の大切さ
～言葉の重み～』

磐城小学校校区

とき 11月2日(土) 13:30～

ところ 當麻文化会館

登記・税金・年金など 行政なんでも相談所

10月7日～13日は行政相談週間です。

「登記・税金・年金など行政なんでも相談所」が開設され、弁護士・司法書士による法律相談が行われます。

相談は無料・予約不要・秘密厳守。

とき 10月8日(火)
10:30～15:30

ところ イオンモール榎原
3階イオンホール
(榎原市曲川町7-20-1)

参加予定機関

法務局、年金事務所、弁護士、
税理士、社会保険労務士、行政相談委員、
行政相談センター など

問 奈良行政監視行政相談センター
【☎ 0742 (24) 1100】

訂正とお詫び

広報かつらぎ9月号9ページに掲載の年金生活者支援給付金の「給付金専用ダイヤル」に誤りがありました。

正しくは次のとおりです。

誤) ☎0575 (05) 4092
→正) ☎0570 (05) 4092
ここに訂正し、お詫び申し上げます。

空き家個別相談

▶企画政策課

とき 10月16日(水)
13:30～16:00
※各回30分×5枠
(要予約・先着順)

ところ 新庄庁舎 4階会議室

申込方法 事前予約

(企画政策課窓口または電話)

中小企業融資制度

▶ 商工観光課

市内の中小企業者の経営安定のための「運転資金」、近代化に必要な「設備資金」の融資制度の後期受付が始まりました。

詳しくは市ホームページをご確認ください。

税・保険料の納期は 10月31日(木)

▶ 収納促進課・税務課 保険課・長寿福祉課

10月は、下記の納付月です。
市県民税（第3期／普通徴収）
国民健康保険税
介護保険料
後期高齢者医療保険料

（第4期／
普通徴収）

口座振替は、納期限と同じ日です。事前に預貯金残高のご確認を。
※納期限を過ぎるとコンビニでは納付できません。

企業向け 人権教育推進協議会 会員募集

▶ 商工観光課

企業として、社員・顧客・地域住民などの人権を尊重することは、その社会的責任を果たすうえで重要なことです。

市内企業の方、「葛城市企業内人権教育推進協議会」へ加入し、人権について一緒に考えませんか。

葛城市企業内人権教育推進協議会とは

企業における人権啓発や公正な採用選考の取組みを推進し、研修会の開催、人権資料の提供など、会員の方々をバックアップする体制を整えています。

加入については、商工観光課までご連絡ください。

水道料金の支払いは 口座振替が便利!

▶ 水道課

口座振替の申込方法

次の①～③を下記の金融機関に持参し、備え付けの「口座振替依頼書」に必要事項を記入のうえ、金融機関の窓口へ提出ください。

- ①金融機関の通帳
- ②通帳の届け印
- ③「水道使用量のお知らせ」または「納入通知書兼領収書」

※振替日は偶数月の10日（休日の場合は、その翌営業日）

※クレジットカードでの支払いはできません

※下水道を使用している場合は、この届け出により下水道料金も口座振替されます

口座振替ができる金融機関(各本支店)

南都銀行・りそな銀行・三菱UFJ銀行・関西みらい銀行・大和信用金庫・奈良中央信用金庫・奈良県農業協同組合・第三銀行・ゆうちょ銀行（郵便局）

小規模企業共済制度

- 掛金は、全額所得控除
- 「経営者の退職金」として受け取ることができます
- ※加入は、商工会・商工会議所・金融機関などでできます。

問 中小企業基盤整備機構 共済相談室

【☎ 050 (5541) 7171】



消防統計 8月中(2019年累計)

火災	2件	(10件)
救急	162件	(1,263件)
救助	6件	(17件)

葛城消防署 【☎ 0745 (69) 7171】
火災案内 【☎ 0180 (99) 7552】

人の動き 9月1日現在 (前月比)

男	17,971人	(+16人)
女	19,418人	(+21人)
合計	37,389人	(+37人)
世帯数	14,811戸	(+36戸)

合併して15年。以前から住んでいた人は、「住所を書く時、北葛城郡○○町が葛城市になって楽になった」と言います。広報係になり、今まで気付かなかった市の魅力がたくさん知ることができました。今後も情報発信していきます。

◎丸

磐城第1保育所の先生たちを取材しました。どの先生も、笑顔が素敵で「子どもが好き」という思いが伝わってきました。▼いよいよ今月は、「第1回かつらぎ花火大会」が開催されます。念願の復活。楽しみですね。

◎淡

編集後記

まちの
ニュース

市政
ニュース

イベント
募集

子育て
健康

文化
教養

お知らせ

子どもの成長を見守り、ともに感動を味わえる 保育士の仕事

働く保護者などに代わって、0～5歳の子どもの保育を行う保育士。
今回は磐城第1保育所で、日々の仕事についてインタビューしてみました。



ある1日の仕事 (3歳児保育の場合)

～9:00 登所

子どもたちに挨拶の言葉をかけ、笑顔で迎えます。機嫌や体調の変化などを保護者から聞き、保育士間で共有します。

9:30～ 外での遊びなど

クラスや異年齢の友達と、一緒に体操をしたり、ふれあい遊びをしたり、つながりを広げます。

10:20～ いす取りゲーム遊び

子どもに分かりやすい言葉でルールを知らせて、一緒に遊びながらゲームの楽しさを伝えます。子どもの楽しい気持ちに共感しながら、遊びを進めます。

11:30～ 給食

給食の配膳をします。アレルギー児に配慮し、楽しい雰囲気子どもと一緒に食事をします。

12:40～14:40 お昼寝

睡眠中の子ども様子を観察し、異常がないか安全に気を配ります。翌日の保育の準備もします。

15:00～ おやつ

子どもに言葉をかけ、楽しい雰囲気食べられるようにします。

16:00～ お迎え

保育所での子ども様子を保護者に伝えます。また、子どもと元気に挨拶を交わします。

笑顔がいっぱいの毎日が喜び

1歳児を担当しています。基本的な生活習慣の自立や、子どもの思いを受け止めたり、言葉に置き換えて返したりする関わりを心がけています。子どもの成長を間近で見守り、保護者と喜び合えることにやりがいを感じています。



保育士
小檜山茜理さん

心の成長を見られるのが喜び

5歳児を担当しています。自分で考えて行動する力が育つことを願って、毎日の保育を行っています。そんな中、同じ目標に向かって友達と協力して頑張る姿を見ると嬉しい気持ちになります。



保育士
小西 真由さん

私たちと一緒に
働きませんか？



あなたの力を貸してください

保育士（臨時職員）を募集中です

▶子育て福祉課

市内の各保育所では、一緒に働く方を随時、募集しています。保育士の資格をお持ちで、子育てが落ち着いた方など、ぜひ子育て福祉課までご連絡ください。

勤務先

- ・ 磐城第1保育所（兵家 71）
- ・ 磐城第2保育所（八川 70-2）
- ・ 當麻第1保育所（今在家 241）

仕事内容

- ・ 食事やお昼寝、着替えやトイレなど生活全般のお世話
- ・ 子ども一人ひとりの健康状態、行動などのチェック
- ・ 保護者からの相談対応 など

雇用条件については、ご相談ください

- ・ 雇用形態や勤務時間、出勤日についてはご相談ください。
- ・ 一時預かりや土曜保育、長時間保育、保育補助での勤務もあります。

葛城だんじり祭

～伍町合同パレード～

10/13 (日)

13:30 ~ 16:00

當麻庁舎前 駐車場

専用駐車場がありません。
公共交通機関でお越しください。

下記だんじり5基が集まり、曳行を披露します。

鳴り物で奏でる演奏と、重さ3トンにもなるだんじりを直角に勢いよく曲げる「やり回し」や回転「ぶん回し」は大迫力です。今回は葛城だんじり祭10周年と令和元年の記念式典も開催します。

<スケジュール>

13:35	だんじり入場
13:55	開会式
14:10	鏡開き、写真撮影
14:35	演目(※)
15:25	伍町合同演目
15:40	退場



※演目は、
長尾→勝根→
太田→竹内→
當麻 の順番

だんじり紹介 ～心をひとつに 地域を盛り上げる～

子どもも大人も大好きなお祭り「だんじり」。

だんじりには、五穀豊穡を願う祈りが込められています。

今回は、葛城だんじり祭に参加している5大字のだんじりを紹介します。

(紹介はあいうえお順)



①太田



大屋根を下げることのできるカラクリだんじり。明治初期に新調されたもので、日本に2台しかありません。もう1台は、岸和田だんじり会館に展示されています。

まちの繁栄と、だんじりを通じて笑顔が集まることを願って、村人みんなで曳行しています。

【太田地車会「らく」】

②勝根



明治期に購入した「堺型」と呼ばれるだんじり。平成30年に、屋根や足回りなど重点的に修理・新調しました。

勝根は、人口約700名の小さな地区ですが、夏祭り・秋祭り・地藏盆など様々な行事があり、老若男女が参加し、勝根区を盛り上げています。

【勝根青年團】

③當麻



當麻の秋祭りは、江戸時代から継承されています。現在のだんじりは2代目。初代のだんじりの水引幕は、1848年に作られ、今も保存しています。

秋の祭礼は、當麻青年団が中心になり、すべてを取り仕切っています。達成感を感じ、郷土愛を育みながらがんばっています。

【當麻青年団】

④竹内

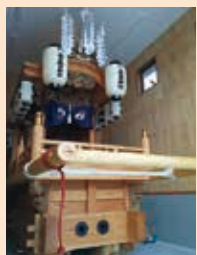

後屋根を支える柱がない、数少ないだんじり。竹内街道はその昔、大阪と奈良を結ぶ重要な道で、竹内はその宿場町として古くから栄えました。歴史・文化を継承するだんじりを地域の子も達も毎年楽しみにしています。坂道を一致団結して登る姿は圧巻です。

【竹内だんじり曳行会「秋道会」】

⑤長尾



「社殿型」と呼ばれる珍しい形のだんじり。平成20年の大修理を期に「長尾若獅子会」を結成し、だんじり曳行を取り仕切っています。長尾地区の中心には、水と光の神とされ、農耕神として尊ばれている長尾神社があります。

【長尾若獅子会】



我が家の かつらキッズ



メール



google フォーム

こちらから申込み♪

<p>1歳</p> <p>しゅんすけ 松葉瞬佑ちゃん (長尾)</p>	<p>0歳</p> <p>ひると 中川皓翔ちゃん (長尾)</p>	<p>0歳</p> <p>あん 佐藤杏ちゃん (長尾)</p>	<p>2歳</p> <p>かざとし 谷口和駿ちゃん (北花内)</p>	<p>1歳</p> <p>まゆ 小林菜由ちゃん (太田)</p>
--	--	--	--	---

写真募集 〈市内在住の3歳以下のお子さん〉
子ども氏名(ふりがな)・生年月日・住所(番地不要/任意)・保護者氏名・続柄・電話番号・広報誌等への掲載の同意を記入し、写真(縦)をgoogleフォーム(アカウント必要)かメールで申込みください。詳しくは市HPを確認。
※申込み順で随時掲載。申込み時点で3歳であれば掲載可。 問 企画政策課 kikaku@city.katsuragi.lg.jp

第九回 発見 地域のええとこ

あいうえお順で44の自治会紹介

新庄 しんじょう

伝統文化を基盤に
各世代が調和し発展する

新庄区は人口1,616人で、陣屋(小さな城)跡である屋敷山公園の東の地域です。新庄区は、高野山などへの重要な参詣の道であった下市街道(高野街道とも言い、長尾神社横から御所方面へ通じる道)の中継地で、多数の旅人が行き交う、交通において重要な地でした。

1601年頃から約80年間、桑山氏が治める新庄藩の家臣の武家屋敷が立ち並ぶ「屋敷町」として、また武士の日用品を整える商工業者が住む「陣屋町」として栄えました。陣屋町跡は、道路が見事に基盤の目のようです。当時、商工業者が苗字の代わりに使った「屋号」も、今なお残っています。伝統行事に、新春の「大とんど」、秋の「子どもだんじり」と「若人だんじり」などがあります。



陣屋町跡の家並み



新春の「大とんど」

新町 しんまち

子どもから高齢者まで
地域全体でまちづくり

新町では毎年、大字役員が栽培したソバ粉を使って、ソバ打ち体験を行います。子どもたちは粉まみれになりながら、婦人会の方に教わって作り、出来あがったソバはしんじゅ会(老人会)もお招きし、一緒に食べます。太い麺や細い麺、形はいろいろありますが、子どもたちが頑張って作ったソバは大好評。多くの方が楽しみにしている行事のひとつです。また1月には、4mを超える高さのとんどが作られ、地域全体で1年の幸せを祈ります。

新町には、市民体育祭の会場でもある新庄第1健民運動場があり、人口250人の地域。毎年秋の一斉清掃は、市民体育祭よりも前に行い、まちを綺麗にしてから、市民の皆さまをお出迎えしています。



ソバ打ち体験



とんど

※人口は住民票上9月1日現在