

ともに創り、ともに生きるまち葛城



かつらぎ

2016

12

Vol.147

KATSURAGI

8P 第12回葛城市菊花展!

2P

あなたのための葛城市を

阿古市政がスタート!

17P

地域で活躍しませんか?

生活応援サポーター養成講座

24P

葛城っ子スペシャルショット

疾風迅雷～Over the top〈限界を超えて〉～



あなたのための 葛城市を！

葛城市長
阿古 和彦



10月23日の市長選挙におきまして、市民の皆さまのご信任を賜り、市政を担わせていただくことになりました。あらためて責任の重大さを痛感いたしましたとともに、市民の皆さまの期待にお応えしなければという使命感で身の引き締まる思いであります。

さて、現在の葛城市は、少子高齢化社会を迎え、教育・自然・環境・農業・財政、この先を見据えた転換を自治体レベルで一步一步着実に進めていかなければなりません。

私は、市政全般にわたっての「改革」を基本理念として「日本一より市民第一」をキーワードに市長選挙に臨ませていただきました。

有権者の皆さまからは、「市政を変えなければ」という願いを私に託していただいたものと思います。

こうした熱く、強い願いを真摯に受け止め、葛城市の発展のため先頭に立って全身全霊を傾けていく決意であります。

市役所は、市民の皆さまに喜んで

阿古市政スタート!

らえる施策を優先し、真に「市」民の「役」にたつ「所」にならなければなりません。

今、葛城市は早急に対応しなければ将来に禍根を残す大きな課題が山積しています。

私は、これらの課題を解決するため、市民の皆さまとの対話を大切にマニフェストに掲げた、

・市政をオープンにし、財政の健全化を図ります。

・税金のムダ遣いをストップします。

・福祉、医療、子育ての環境整備を優先します。

・市長報酬は半額にし、市長自らが身を切る改革を実行します。

・党派を超えて、市民のための市民党政治を目指します。

をお約束いたします。

これからの4年間、常に初心を忘れることなく、皆さまから「市役所が変わった」と言われるよう不転の決意で取り組んでいきますので、深いご理解とご協力を心からお願い申し上げます。

葛城市長 阿古 和彦



葛城市議会 議員補欠選挙

市長選挙と同じく平成28年10月16日に告示された葛城市議会議員補欠選挙は、定員1名に対して立候補者が1名のため無投票となり、山本英樹氏の当選となりました。



やまもと ひでき
山本 英樹 50歳
日本維新の会 林堂
(敬称略)

市政
ニュース

イベント
募集

まちの
安全

子育て
健康

文化
教養

情報
相談

退任・退職挨拶

このたび、10月30日付けをもちまして任期満了により葛城市長の職を退任いたしました。

顧みますと、平成20年10月、市民みなさまのあたたかいご支援を賜り葛城市長に就任して以来、8年間にわたり、市政を担当させていただきました。この間、市民皆さまから寄せられましたご支援・ご厚情に対し改めまして厚く御礼申し上げます。

この8年間、「葛城市を日本一のまちに…」を基本姿勢とし、市政の発展と住民福祉の向上を念頭に、皆さまのお力添えのもと誠心誠意努めてまいりました。市長という仕事は、楽しくもあり大変やがいのある仕事で、私は今後も葛城市を愛し続けていきたいと思えます。

これからは、市民皆さまが選んだ新しい市長に市政のかじ取りをお願いし、葛城市が大きく発展していくことを願っています。

今後とも、変わらぬご交誼とご鞭撻を賜りますようお願い申し上げます。

結びに、重ねて、こよなく愛する我がふるさと葛城市の一層の発展と市民皆さまのますますのご健康ご多幸をお祈り申し上げ、退任のあいさつといたします。

山下 和 弥



このたび、10月30日付けをもちまして、葛城市副市長を退職いたしました。顧みますと、昭和49年に旧新庄町に奉職し、昨年5月には葛城市副市長という身に余る重責を担うこととなり、甚だ微力ではございましたが、皆さまからのご指導、ご鞭撻を賜りながら、お陰をもちまして大過なく職務を全うすることができました。これもひとえに皆さまのおかげと心より感謝申し上げます。

今後は、一市民として葛城市の発展にいささかなりとも尽力してまいりたいと存じます。

おわりに、市民皆さまのご健勝とご多幸を心からご祈念申し上げます。退任のご挨拶とさせていただきます。



生野 吉秀



平成21年4月より、本市教育委員会教育長としてお世話になりました。この間、市民の皆さまはもとより関係各位に格別のご理解・ご協力を賜りながら、仕事をさせていただきました。市役所職員の皆さまにも、私を諸事にわたり支えていただきました。そんな皆さま方に、この紙面をお借りして衷心より厚く御礼申し上げます。

私は、人と人との絆を大切にしながら、子どもたちが郷土を愛し、郷土に誇りをもつ人に、そして何事にも前向きに自信をもって取り組む人に育ってほしいと願いました。ささやかな種蒔きに過ぎませんが、いつか大きな花を咲かせてくれることを信じて止みません。

末筆ながら、本市の一層の発展、皆さまの益々のご健勝とご多幸をお祈り申し上げます。退任のご挨拶とさせていただきます。本当に有り難うございました。

大西 正親



道の駅かつらぎ オープン！

11月3日、南阪奈道路葛城インターチェンジの隣に「道の駅かつらぎ」がオープンし、オープニングセレモニーが行われました。そして、オープニングイベントとして和太鼓演奏や御供まきなどの催しが行われました。

また、地元農産物や県内のこだわりの名産品や工芸品などを揃える直売所のほか、地域の産品を使ったレストランやカフェは、オープンを心待ちにしていた人々で賑わっていました。



第7回ゆめフェスタ in 葛城

11月13日、近鉄当麻寺駅から當麻寺にかけての参道と當麻寺境内で第7回ゆめフェスタ in 葛城が、お揃いのジャケットに身を包んだ白鳳中学校と新庄中学校の吹奏楽部合同によるマーチングで幕を開けました。

今年は好天に恵まれ、会場は多くの人でにぎわい、フリーマーケットや地元野菜を使ったグルメコーナーの『葛城グルメフェア』などは列ができるほど大盛況でした。

また、當麻寺境内のステージでは、和太鼓演奏やダンスなどさまざまな催しが行われ、訪れた人々に1日楽しんでいただきました。

**人彩発見♪ かがやき彩発見♪
おしさ菜発見♪ ええとご再発見♪**



熱戦！綱引大会！！

11月6日、市民体育館において第13回葛城市民綱引大会が行われました。

当日は、男女混合の部(8チーム)と小学生の部(6チーム)の合計14チームの参加による熱い戦いが繰り広げられました。

各部門の結果は次のとおりです。

男女混合の部 A グループ

優勝 咲き乱れろ北花内☆

準優勝 若スポ綱引部

第3位 新庄

※ 當麻バドミントン部保護者の会

男女混合の部 B グループ

優勝 奈良中央信用金庫新庄支店

小学生の部

優勝 新庄ソルジャーズA

準優勝 當麻バドミントン部

第3位 葛城新庄スポーツ少年団サッカー部



▶ 体育振興課

市政
ニュース

イベント
募集

まちの
安全

子育て
健康

文化
教養

情報
相談

職員の手当

手当名	主な支給対象職員	支給実績 (平成27年度)	国の制度 との差異															
扶養手当	○配偶者 13,000円 ○扶養親族 6,500円 ○扶養親族(配偶者無) 11,000円 ※満16歳から満22歳までの子は1人につき5,000円加算	32,285千円	同じ															
地域手当	○給料、扶養手当および管理職手当の月額合計額に100分の6を乗じて得た額	52,568千円	同じ															
住居手当	○借家または借間 最高支給限度額 27,000円	11,652千円	同じ															
通勤手当	○交通機関利用者 運賃等相当額が55,000円以下については運賃等相当額 ○自動車等の使用者 2,000～31,600円	11,668千円	同じ															
管理職手当	○管理または監督の地位にある職員 部長級 給料月額に100分の15を乗じて得た額(100円未満切り捨て。以下同じ) 課長級 給料月額に100分の12を乗じて得た額 課長補佐級 給料月額に100分の10を乗じて得た額	51,198千円	—															
宿日直手当	○宿日直業務(一般) 4,200円/日額	1,7千円	同じ															
期末・勤勉手当	○期末手当 2.60月分(再任用職員は1.45月分) ○勤勉手当 1.60月分(再任用職員は0.75月分) (加算措置) 役職加算 5～20%	1,451千円 ※1人当たり平均支給額	—															
退職手当	<table border="1"> <thead> <tr> <th>支給率</th> <th>自己都合</th> <th>勸奨・定年</th> </tr> </thead> <tbody> <tr> <td>勤続20年</td> <td>20.445月分</td> <td>25.55625月分</td> </tr> <tr> <td>勤続25年</td> <td>29.145月分</td> <td>34.5825月分</td> </tr> <tr> <td>勤続35年</td> <td>41.325月分</td> <td>49.59月分</td> </tr> <tr> <td>最高限度額</td> <td>49.59月分</td> <td>49.59月分</td> </tr> </tbody> </table> ○その他の加算措置 定年前早期退職特例措置(2～45%加算)	支給率	自己都合	勸奨・定年	勤続20年	20.445月分	25.55625月分	勤続25年	29.145月分	34.5825月分	勤続35年	41.325月分	49.59月分	最高限度額	49.59月分	49.59月分	自己都合 —千円 勸奨・定年 22,370千円 ※1人当たり平均支給額	同じ
支給率	自己都合	勸奨・定年																
勤続20年	20.445月分	25.55625月分																
勤続25年	29.145月分	34.5825月分																
勤続35年	41.325月分	49.59月分																
最高限度額	49.59月分	49.59月分																

特殊勤務手当

支給実績(27年度決算)	17,997千円
1人当たり平均支給年額(27年度決算)	486,405円
手当支給職員の割合(27年度)	11.97%
手当の種類(手当数)	5種類

時間外勤務手当

支給実績	26年度決算	58,634千円
	27年度決算	55,329千円
1人当たり平均支給年額	26年度決算	320,404円
	27年度決算	297,468円

勤務時間その他の勤務条件

勤務時間

本庁などの場合	月～金曜日(休日・祝日を除く)	
	勤務時間	8時30分～17時15分 うち休憩時間60分

特別休暇などの種類

休暇の種類	休暇の内容(付与[限度]日数)
病欠休暇	負傷または疾病のため療養する場合(90日)
特別休暇	骨髄提供のための休暇(必要と認められる期間) ボランティア休暇(5日/年) 結婚休暇(連続5日/年) 妻の出産休暇(2日) 産前・産後休暇(6週間、出産の翌日から8週間) 子の看護のための休暇(5日/年) 介護のための休暇(5日/年) 親族の死亡(1～7日) 夏季休暇(5日/7～9月の間)

公平委員会の業務

平成27年11月～平成28年10月末時点

区分	件数
勤務条件に関する措置の要求の状況	0件
不利益処分に関する不服申立ての状況	0件
苦情の処理の状況	0件

分限および懲戒処分

平成27年11月～平成28年10月末時点

分限処分	懲戒処分			
	免職	停職	減給	戒告
3人	0人	0人	0人	0人

※分限処分は、公務能率の維持を目的に行われる処分です。心身の故障(負傷・疾病)などにより、本人の意に反して休職または免職させます。この場合、退職手当などに不利益な取扱いはありませんが、月々の給与または賞与は減額の対象になります。

※懲戒処分は、服務義務違反に対する制裁として行われる処分です。

服務

憲法第15条第2項に基づき地方公務員法第30条に、全体の奉仕者として公共の利益のために勤務し、職務の遂行にあたっては、これに専念しなければならないと定められています。

この根本基準として、次のような服務上の義務が定められています。

- 服務の宣誓
- 法令および上司の職務上の命令に従う義務
- 信用失墜行為の禁止
- 秘密を守る義務
- 職務に専念する義務
- 政治的行為の制限
- 争議行為等の禁止
- 営利企業等の従事制限

市職員の給与などの概要をお知らせします

市職員の給与、職員数、勤務条件等の人事行政の運営等の状況について、市民の皆さんに広く知っていただくために、その概要を公表いたします。▶人事課

※各項目は、原則として平成28年4月1日現在のものです。

任免および職員数

部門	区分	職員数(人)		対前年増減数	
		H27	H28		
普通会計部門	一般行政部門	議会	4	4	0
		総務	55	54	-1
		税務	17	17	0
		農林水産	10	10	0
		商工	5	7	2
		土木	22	22	0
		民生	50	60	10
		衛生	45	47	2
	計	208	221	13	
		教育部門	61	56	-5
	消防部門	0	0	0	
	小計	269	277	8	
公営企業等会計部門	水道	9	9	0	
	下水道	4	3	-1	
	その他	20	20	0	
	小計	33	32	-1	
合計 []内は条例定数の合計		302 [424]	309 [424]	7	
主な増減理由		採用30人 退職23人 計7人増 (採用及び退職者は、再任用職員11人を含む)			

給与(総括)

人件費(普通会計決算)

区分	平成27年度
住民基本台帳人口(27年度末)	37,091人
歳出額(A)	15,677,296千円
実質収支	177,765千円
人件費(B)	2,679,392千円
人件費率(B/A)	17.1%
(参考)26年度の人件費率	15.6%

職員給与費(普通会計決算)

区分	平成27年度	
職員数(A)	269人	
給与費	給料	966,626千円
	職員手当	237,148千円
	期末・勤勉手当	380,739千円
計(B)	1,584,513千円	
1人当たり給与費(B/A)	5,890千円	

※職員手当には退職手当は含みません。
※職員数は平成27年4月1日現在の人数です。

ラスパイレズ指数

平成27年	94.0
平成22年	91.2

※ラスパイレズ指数とは、国家公務員の給与水準を100とした場合の、地方公務員の給与水準を示す指数です。

一般行政職の級別職員数等

区分	標準的な職務内容	職員数	構成比
1級	主事補・主事	30人	15.4%
2級	主事	30人	15.4%
3級	主査	47人	24.1%
4級	課長補佐	42人	21.5%
5級	課長・主幹	30人	15.4%
6級	課長	2人	1.0%
7級	部長・理事	14人	7.2%

※葛城市の給与条例に基づく給料表の級区分による職員数です。
※標準的な職務内容とは、それぞれの級に該当する代表的な職務です。

職員の初任給

区分	葛城市	国	
一般行政職	大学卒	176,700円	176,700円
	高校卒	144,600円	144,600円
技能労務職	高校卒	158,900円	-

特別職の報酬等

区分	給料月額等	期末手当	
給料	市長	890,000円	3.15月分
	副市長	740,000円	
	教育長	650,000円	
報酬	議長	470,000円	3.15月分
	副議長	400,000円	
	議員	370,000円	

職員の平均給与月額

区分	平均年齢	平均給料月額	平均給与月額
一般行政職	44.4歳	308,700円	363,357円
技能労務職	42.2歳	258,700円	295,620円

※「平均給料月額」とは、平成28年4月1日現在における職種ごとの職員の基本給の平均です。
※「平均給与月額」とは、給料月額と国家公務員と同じベースで扶養手当、地域手当、住居手当、管理職手当の額を合計したものです。

市政
ニュース

イベント
募集

まちの
安全

子育て
健康

文化
教養

情報
相談



市政ニュース

第12回葛城市菊花展

秋の訪れとともに、今年も恒例の菊花展が10月31日から11月18日まで開催されました。丹精こめて育てられた数多くの大輪菊が、新庄庁舎・當麻文化会館の展示会場に美しく飾られました。展示会場一帯では、菊の香りと鮮やかな花の色が周辺の景色に彩りを添えていました。また、観賞菊の審査会が開催され、次の方々が入賞され、その優秀花の展示も行われました。(敬称略)

- | | |
|----------------|------------|
| 奈良県知事賞 | 増田 順弘 (大畑) |
| 葛城市長賞 | 松本 孝子 (長尾) |
| 奈良県議会議員賞 | 平田 栄子 (新町) |
| 葛城市議会議員賞 | 谷村 宏 (疋田) |
| 奈良県教育長賞 | 榊井 弘志 (當麻) |
| 葛城市教育長賞 | 山本 武文 (疋田) |
| 奈良県中部農林振興事務所長賞 | 林 つた代 (新町) |
| 葛城市観賞菊愛好会長賞 | 井上 雅央 (長尾) |

▶生涯学習課



シルバー事業 法制化 30周年！ シルバー人材センターボランティア活動

今年はシルバー人材センター事業が法制化されて30年の節目の年にあたります。お仕事をさせてもらえる感謝の気持ちと就業を通じて地域社会で活躍するシルバー人材センターを市民の皆さんに知っていただくために、10月15日、大和高田バイパスと近鉄新庄駅前で、清掃、除草の美化ボランティア活動を実施しました。当日はまさに秋晴れ。あらためてセンター会員として生きがいを感じた一日でした。



トリック・オア・トリート！

10月25日、忍海幼稚園でハロウィンパーティーが開かれました。帽子やマントなどでハロウィン衣装に仮装した園児らと一緒に蓮花ちゃんも仮装して参加しました。園児らは、「トリック・オア・トリート！（お菓子をくれなきゃいたずらするぞ）」と唱え、蓮花ちゃんも園児らにお菓子を配り、ハロウィンパーティーを楽しみました。

また、10月31日には、新庄北幼稚園で毎月1回行われている、わくわくパーティーに参加しました。わくわくパーティーは、その月が誕生日の園児を祝うパーティーで、10月生まれの蓮花ちゃんも園児らにお祝いしてもらいました。

▶ 商工観光課



秋晴れの中、健康ウォーク！

10月30日、今年で17回目を迎えた健康づくり推進員協議会による健康ウォークが秋晴れの中開催されました。

参加者の皆さんは運動前後のストレッチや効果的なウォーキングを楽しまれた後、健推特製カレーを試食されました。参加者からは「とてもためになった」、「自分のペースに合わせてウォーキングができた」、「特製カレーは健康的で美味しかった」と好評でした。

運動前後にストレッチをすることで、けがの予防や疲労回復になります。ぜひストレッチを取り入れてみてください。

▶ 健康増進課



水道料金は口座振替が便利です

口座振替（口座からの自動引き落とし）にすると、支払いを忘れることがなく、長い旅行等にも安心して出かけられます。

申込方法 次の①～③をお持ちになり、下記の金融機関に備え付けの「口座振替依頼書」に必要事項を記入し、窓口へ提出してください。

- ①金融機関の通帳
- ②通帳のお届け印
- ③「水道使用量のお知らせ」または「納入通知書兼領収書」

※下水道を使用している場合は、この届け出により、下水道料金も口座振替されます。

口座振替ができる金融機関（各本支店）

南都銀行・りそな銀行・三菱東京UFJ銀行・近畿大阪銀行・大和信用金庫・奈良中央信用金庫・奈良県農業協同組合・第三銀行・ゆうちょ銀行

▶ 水道課

寒さに備えて水道管の冬支度を

寒い日が続き、明け方の気温が氷点下まで下がると蛇口や水道管が凍ったり、破裂したりします。特に、屋外でむき出しになっている所や日陰で風当りの強い所などは凍結しやすいため、むき出しになっている水道管に保温材（布きれ、毛布など）を巻き、濡れないように上からビニールテープをすき間なく巻いて保温してください。

凍結したときは自然に溶けるのを待つのが一番ですが、急ぐ場合は凍結した蛇口や水道管にタオルなどを被せ、ぬるま湯（熱湯は、水道管や蛇口が破裂することがあります）をゆっくりとかけてください。

▶ 水道課

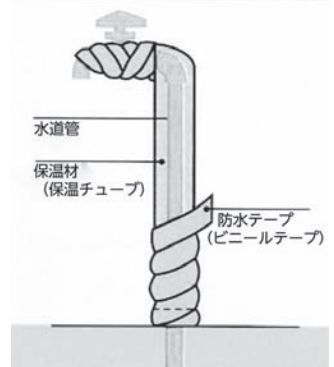

市政
ニュース

イベント
募集

まちの
安全

子育て
健康

文化
教養

情報
相談



平成28年納付分「社会保険料納付確認書」を 1月下旬に送付します

▶ 収納促進課 保険課
長寿福祉課 税務課

確定申告・市県民税申告で社会保険料控除の申告をする際、国民健康保険税・後期高齢者医療保険料・介護保険料の納付額も対象になります。対象となるのはその年の1月1日から12月31日までに納付された金額です。

1月下旬に、申告の参考資料として平成28年中に納付された金額（特別徴収分を除く）を記載した納付確認書（ハガキ）を郵送します。

勤務先等で年末調整を受ける場合

年末調整等により勤務先等で社会保険料控除を受けられる際は、お手元の領収書や振替口座の通帳、公的年金等の源泉徴収票（年金からの天引きの方）に記載されている金額で申告してください。

年末調整で納付確認書を添付される場合は、収納促進課（新庄庁舎）または税務課（當麻庁舎）で随時発行していますので、本人確認のできる書類を持って申請してください。発行手数料は無料です。なお、勤務先の方からの窓口での申請や、電話等での問い合わせはお受けすることができません。

納付確認書の申請に必要なもの

官公署が発行した顔写真付きの証明書（1点）

- ・運転免許証
- ・マイナンバーカード
- ・住民基本台帳カード
- ・旅券（パスポート）など

または次のもの（2点）

- ・健康保険被保険者証
 - ・年金手帳
 - ・社員証
 - ・学生証
 - ・通帳
 - ・診察券
 - ・クレジットカード等（氏名が確認できるもの）
- ※同一世帯以外の方が申請する場合は委任状（任意様式可）が必要です。

11・12月は奈良県下

「市町村税・県税の一斉滞納整理強化期間」

市税収入の確保と納税の公平性を確保するため、滞納市税の一掃を目指します。

平成28年分確定申告相談会場の 開設時期について

来年の葛城税務署の確定申告相談会場の開設は、平成29年2月16日(木)からの予定です。2月15日(水)までは、担当する職員が少なく長時間お待ちいただく場合があります。また、申告相談が午後5時に終了しないと見込まれる場合には、早めに相談受付を終了する場合があります。あらかじめご了承ください。

※特に2月15日(水)までの期間は大変混雑します。駐車場に限りがありますので、電車等の公共交通機関をご利用ください。▶ 葛城税務署

医療機関等の領収書は確定申告前に 確認を！

医療機関等の領収書は、確定申告等だけでなく、市役所保険課で国民健康保険の高額療養費の支給や福祉医療費の助成等（県外受診等）を申請される場合も必要です。保険課では申請受付後、領収書の原本はお返しします。上記の申請が必要と思われる時は、確定申告等の前に保険課での確認をお願いします。

▶ 保険課

<OTC 医薬品の医療費控除制度> の創設

平成29年1月1日から平成33年12月31日までの間に、自己または自己と生計を同一にする者に係る一定のスイッチ OTC 医薬品（要指導医薬品及び一般用医薬品のうち、医療用から転用された医薬品）の購入の対価を支払った場合に、医療費控除の特例（セルフメディケーション税制）の適用を受けることができました。今までの医療費同様、領収書等の原本が必要です。

※今まで医療費の合計が10万円を超えることがなかった人でも対象となる OTC 医薬品の年間購入額が1万2,000円を超えれば医療費控除の適用を受けることができます。▶ 税務課

※セルフメディケーション税制による所得控除と従来の医療費控除を同時に利用することはできません。

※詳しくは、厚生労働省のホームページ《セルフメディケーション税制（医療費控除の特例）について》をご覧ください。

▶ 税務課

全国の年金事務所で年金の予約相談を実施しています。

ご予約いただくと

- ①お客様のご都合にあわせて、スムーズに相談できます！
- ②相談内容にあったスタッフが事前に準備のうえ、丁寧に対応します！

※予約相談の実施時間帯は、8:30～16:00（月～金曜）です。

予約の申込みは「ねんきんダイヤル」へ！

【☎ 0570(05)1165】

- ・予約相談希望日の1ヶ月前から前日まで受付しています。
- ・申込みの際は、年金手帳や年金証書をご準備ください。
- ・お近くの年金事務所でも受付しています。

▶市民窓口課

ジェネリック医薬品に関する差額通知

葛城市国民健康保険では、「ジェネリック医薬品（後発医薬品）に関するお知らせ」を該当する方に送付しています。

ジェネリック医薬品に関するお知らせは、服用されている先発医薬品（新薬）をジェネリック医薬品に切り替えた場合の自己負担額の差額をお知らせするものです。

- ジェネリック医薬品への切り替えにあたっては、主治医や薬剤師に十分にご相談ください。

ジェネリック医薬品に関する問い合わせ

コールセンター【☎ 0120(53)0006】

受付時間 9:00～17:00

（土・日・祝日・年末年始を除く）

▶保険課

べんり屋、なんでも屋などの代行サービス業者との契約は慎重に！

～代行サービス業者とのトラブルが奈良県で多発しています～



庭の手入れ、内装・部屋の片づけ、不用品回収、引っ越し、大工仕事、害虫駆除など、さまざまな雑事の代行業務を行うサービス業が増えています。身近に知り合いや、知り合いの業者がいない場合、インターネットや電話帳などで業者を選ぶことがあります。業者とも会わず、メールや電話だけでやり取りし、作業終了後、説明と異なるサービスをされた、予定されていた料金とは異なる高額な料金を請求されたなどのトラブルが増加しています。

<事例> 蜘蛛1匹の駆除に7万円請求された。高いと言ったが、すごまれ恐怖を感じ払ってしまった。

アドバイス

1. 事前に作業内容や料金、解約方法などを書面で確認してください。また、見積りは必ず書面で受取り、料金を確認してから契約してください。出張費、交通費、夜間料金などが加算され高額になることがあります。
2. 電話で依頼した業務以外で、自宅に訪問時に別のサービスを勧められ、契約した場合は「訪問販売」に該当します。書面の交付から8日間は、作業が完了していてもクーリング・オフできます。なお、書面が交付されていない場合は、8日間を過ぎていても、クーリング・オフできることがあります。
3. 請求された金額が当初の見積りや説明と著しく違い、納得がいかない場合は、その場ですぐに払わず、消費生活相談窓口にご相談しましょう。

▶商工観光課

市政
ニュース

イベント
募集

まちの
安全

子育て
健康

文化
教養

情報
相談



2016 かつらぎエコチャレンジ

平成29年4月1日より「缶・ビン」の収集が変わります。



現在、同じ日に収集している缶とビンですが、4月からは別の日に収集することになります。缶は、月に2回、ビンは、月に1回収集をします。

ご家庭では缶とビンを分けていただき、集積所に出すときに市指定のコンテナに入れるか、缶用とビン用にコンテナを分けてお出してください。

※2つ目のコンテナは、各家庭でご用意いただいてもかまいません。取っ手のついたカゴでも収集します。

※コンテナやカゴには、**缶・ビン用・氏名**を大きく書いてください。



問 環境課

新しい、ごみの分別・収集説明会を行います

ごみの減量化とリサイクル推進のため、新クリーンセンターの稼動に伴い、プラスチック製容器包装（容リプラ）の分別収集、「かん」と「ビン」の別収集、乾電池等の「有害ごみ」収集や古紙収集日の統一などの変更を平成29年4月から行います。

この変更について説明会を次のとおり開催しますので、皆さんご参加ください。

地区	とき	ところ	地区	とき	ところ
西辻	12月 3日(土) 19:00～	西辻コミュニティセンター	柿本	12月 17日(土) 19:00～	柿本コミュニティセンター
疋田	12月 4日(日) 19:00～	疋田公民館	木戸	12月 18日(日) 19:00～	木戸集落センター
尺土	12月 4日(日) 19:00～	尺土公民館	笛堂	12月 21日(水) 19:00～	笛堂コミュニティセンター
長尾	12月 10日(土) 19:00～	磐城地区公民館	西室	12月 25日(日) 19:00～	西室コミュニティセンター
新村	12月 11日(日) 19:00～	新村公民館	東室	1月 7日(土) 19:00～	東室コミュニティセンター
南新町	12月 11日(日) 19:00～	南新町公民館	南道穂	1月 8日(日) 19:00～	南道穂コミュニティセンター
忍海	12月 17日(土) 19:00～	歴史博物館あかねホール	太田	1月 8日(日) 16:00～	太田集落センター

※開催予定の詳細は、各区長を通じて皆さんへ案内します。

▶ 環境課

秋季市民スポーツ大会結果

(敬称略)

ソフトボール

優勝 大和葛城ソフトボールクラブ
準優勝 ドロコンズ
第3位 吉川国工業所

バレーボール

優勝 新庄クラブ
準優勝 白鳳クラブ
第3位 当麻ひまわり

バスケットボール

男子
優勝 レンカーズ
準優勝 ニューベアーズ
第3位 白鳳クラブ

テニス

男子ダブルス

優勝 中 公宏 (八川)
押方 利治 (疋田)
準優勝 堀田 晋也 (疋田)
安達 亮平 (薑)
第3位 河合 康輔 (新庄)
辻本 誠 (北花内)
〃 西川 康博 (太田)
西川 竜矢 (太田)

女子ダブルス

優勝 池田 博子 (竹内)
堀田 明美 (疋田)
準優勝 西川 幸子 (太田)
大垣希容子 (尺土)
第3位 津田 浩子 (竹内)
榎井かおり (當麻)

混合ダブルス

優勝 堀田 晋也 (疋田)
堀田 明美 (疋田)
準優勝 堀田 沙織 (疋田)
原田 直也 (薑)
第3位 河合 康輔 (新庄)
西川登志恵 (寺口)

男子シングルス

優勝 田 健吾 (新町)
準優勝 後藤 栄晴 (薑)
第3位 河合 康輔 (新庄)
〃 津田 直人 (竹内)
津田 浩子 (竹内)

女子シングルス

優勝 西川登志恵 (寺口)
準優勝 堀田 明美 (疋田)
第3位 堀田 沙織 (疋田)
〃 津田 浩子 (竹内)

ソフトテニス

一般男子ダブルス

優勝 石井 基博 (北花内)
喜多 聡 (疋田)
準優勝 和田 健二 (忍海)
城下 彦弥 (疋田)
第3位 大谷 良文 (林堂)

北原 勝正 (林堂)

一般女子ダブルス

優勝 西本 和子 (大屋)
山中 登子 (南花内)
準優勝 小柴佐知子 (北道穂)
城下和賀子 (疋田)
第3位 神坂 由枝 (疋田)
平山 敏美 (疋田)

中学生男子ダブルス

優勝 森川 晃行 (笛堂)
谷本 直優 (新庄)
準優勝 岸田 快翔 (北花内)
坪井 聖 (西室)
第3位 森田 翔 (南道穂)
松岡 誠也 (南藤井)
〃 松田 愛輝 (北花内)
巽 翔悟 (脇田)

中学生女子ダブルス

優勝 堀田 沙織 (疋田)
坂口 心優 (北花内)
準優勝 竹森 美波 (北花内)
高市 典佳 (北花内)
第3位 山口 理世 (竹内)
神 さくら (今在家)
〃 三木香弥菜 (南道穂)
杉本 美花 (笛堂)

グラウンド・ゴルフ

男子の部

優勝 和田 豊司 (辨之庄)
準優勝 杉岡 金治 (新庄)
第3位 石井 孟 (疋田)

女子の部

優勝 武藤 久代 (南花内)
準優勝 吉田美智子 (北花内)
第3位 井上ヒサ子 (長尾)

バドミントン

男子ダブルス1部

優勝 横山 慎也 (長尾)
山本 凌平 (今在家)
準優勝 増井 紀良 (西室)
南 伸明 (笛堂)

女子ダブルス1部

優勝 堀川 純世 (北道穂)
堀川 晴世 (北道穂)
準優勝 和田 奈由 (竹内)
川本 麻衣 (加守)
第3位 和田由香梨 (中戸)
山本 智香 (今在家)
〃 富岡 桂子 (太田)
竹下 安代 (八川)

混合ダブルス1部

優勝 横山 慎也 (長尾)
堀川 晴世 (北道穂)
準優勝 神山 新悟 (今在家)
山本 智香 (今在家)
第3位 和田 多持 (中戸)
堀川 純世 (北道穂)

〃 金本 彰仁 (加守)
和田由香梨 (中戸)

男子ダブルス2部

優勝 宮崎 奨 (疋田)
明石 理佐 (加守)
準優勝 青木 智子 (葛木)
大下 久美 (染野)
第3位 會 友吾 (長尾)
中嶋 恵子 (勝根)
〃 杉田 善紀 (長尾)
吉田めぐみ (長尾)

女子ダブルス2部

優勝 仲川 純子 (南今市)
藤川奈津美 (尺土)
準優勝 長屋 和子 (尺土)
新内寿美子 (加守)
第3位 園田マツ子 (兵家)
落合 知子 (長尾)
〃 和田 七重 (竹内)
東野 弘子 (尺土)

混合ダブルス2部

優勝 會 友吾 (長尾)
落合 知子 (長尾)
準優勝 宮崎 奨 (疋田)
中嶋 恵子 (勝根)
第3位 神山 篤子 (今在家)
上田 泰夫 (加守)
〃 高谷 惲乃 (加守)
小林 優花 (長尾)

中学生ダブルス

優勝 和田 美海 (竹内)
東川 紗希 (八川)

小学生ダブルス

優勝 高谷 惲乃 (加守)
小林 優花 (長尾)
準優勝 宮本 朋佳 (北花内)
山本 和香 (今在家)
第3位 神山 穂 (今在家)
吉田 歩花 (長尾)

小学生シングルス

優勝 仲 祥汰 (當麻)
準優勝 金本 幸樹 (長尾)
第3位 市川 彩夏 (長尾)

ゲートボール

優勝 蔵内 隆 (西辻)
南島 光治 (南道穂)
浅井 久枝 (勝根)
準優勝 三重野文夫 (尺土)
家垣 清 (尺土)
増田 和子 (尺土)
第3位 弓場 千里 (辨之庄)
和田 郁夫 (辨之庄)
河合 延子 (辨之庄)

卓球

男子シングルス1部

優勝 亀田 幸秀 (八川)
準優勝 石田 聡 (長尾)
第3位 金地 英樹 (薑)

〃 池田 滉 (染野)

女子シングルス1部

優勝 小磯 要子 (八川)
準優勝 高橋 月菜 (加守)
第3位 井上 愛海 (加守)
男子シングルス2部
優勝 中村 陽紀 (當麻)
準優勝 原田 隆幸 (尺土)
第3位 稲内 豊喜 (尺土)
〃 中川 雄貴 (尺土)

女子シングルス2部

優勝 山岡美代子 (疋田)
準優勝 園田マツ子 (兵家)
第3位 藪中 啓子 (當麻)

柔道

個人・幼児の部

優勝 深瀬 大和 (北花内)
準優勝 柏井 悠斗 (南花内)
第3位 石川 新汰 (脇田)
岡本 菜愛 (辨之庄)

個人・小学1年の部

優勝 堀 圭志 (辨之庄)
準優勝 石川 陸 (脇田)
個人・小学2年の部
優勝 坂本 諒大 (笛堂)
準優勝 田嶋 亮 (北花内)
第3位 深瀬 大地 (北花内)
坂本 真大 (笛堂)

個人・小学3年の部

優勝 阪本蒼太郎 (北花内)
準優勝 田嶋凜太郎 (北花内)
第3位 金子 歩夢 (北花内)
金子 拓夢 (北花内)

個人・小学4年の部

優勝 中東 晴輝 (葛木)
準優勝 森本 真央 (北花内)
第3位 岡本 幸大 (辨之庄)
富樫 洸輝 (南花内)

個人・小学5年の部

優勝 堀 壮志 (辨之庄)
個人・小学6年の部
優勝 花内 陽 (忍海)
準優勝 岡本 彩愛 (辨之庄)
第3位 辻坂 迅翔 (脇田)

個人・中学1年の部

優勝 西川 勝大 (疋田)
準優勝 小西 悠介 (林堂)

▶ 体育振興課



市政
ニュース

イベント
募集

まちの
安全

子育て
健康

文化
教養

情報
相談

年末年始の業務案内

市役所は12月28日(水)まで通常業務を行い、12月29日(木)から1月3日(火)までが休業となります。(クリーンセンターなど一部の部署を除く)詳しく右記の表をご覧ください。

※戸籍に関する届出(出生届、死亡届など)は、宿日直が取り扱います。

ただし、出生届は生まれた日を含めて14日以内となっていますが、14日目が12月29日(木)から1月3日(火)までの間に到来する場合は、1月4日(水)に届出することができます。

犬の捕獲・犬猫の引き取り休止

下記の期間、犬の捕獲および犬猫の引き取り業務を休止します。

12月16日(金)～1月4日(水)

霊苑の開放

下記の期間、霊苑への通路を終日開放します。

12月26日(月)8:30～1月5日(木)17:00

		12月					平成29年1月				
		火	水	木	金	土	日	月	火	水	木
		27	28	29	30	31	1	2	3	4	5
市役所	戸籍の届出										
	その他の業務			休	休	休	休	休	休		
新庄図書館		休	休	休	休	休	休	休	休		
當麻図書館		休	休	休	休	休	休	休	休		
新庄文化会館		休	休	休	休	休	休	休	休		
當麻文化会館		休	休	休	休	休	休	休	休		
歴史博物館		休	休	休	休	休	休	休	休		
相撲館		休	休	休	休	休	休	休	休		
當麻スポーツセンター		休	休	休	休	休	休	休	休		
コミュニティセンター		休	休	休	休	休	休	休	休		
中央公民館		休	休	休	休	休	休	休	休		
ふるさと公園		休	休	休	休	休	休	休	休		
葛城山麓公園		休	休	休	休	休	休	休	休		
いきいきセンター			休	休	休	休	休	休	休		
ゆうあいステーション		休	休	休	休	休	休	休	休		
新庄健康福祉センター				休	休	休	休	休			
當麻保健センター				休	休	休	休	休			
火葬場							休	休			
コミュニティバス			休	休	休	休	休	休	休		

當麻地区 年末・年始のごみ収集

當麻クリーンセンター
【☎0745-43-7570】

●南今市・太田・長尾・木戸・尺土・八川・大畑

12/19 (月曜日)	新聞・雑誌 紙パック	12/20 (火曜日)	燃えるごみ	12/21 (水曜日)	ペットボトル	12/22 (木曜日)	燃えるごみ
12/27 (火曜日)	燃えるごみ	12/28 (水曜日)	かん・びん	12/30 (金曜日)	燃えるごみ		
1/4 (水曜日)	燃えるごみ	1/6 (金曜日)	燃えるごみ				

●兵家・竹内・當麻・勝根・今在家・染野・新在家・加守

12/19 (月曜日)	燃えるごみ	12/20 (火曜日)	白色トレイ 古布	12/21 (水曜日)	かん・びん	12/22 (木曜日)	燃えるごみ
12/26 (月曜日)	燃えるごみ	12/27 (火曜日)	新聞・雑誌 紙パック	12/29 (木曜日)	燃えるごみ		
1/4 (水曜日)	燃えるごみ	1/5 (木曜日)	かん・びん	1/6 (金曜日)	燃えるごみ		

1月から容リプラごみを収集します。

容リプラごみの処理ラインテストのため、1月から容リプラごみを白色トレイ・発泡スチロールごみ収集日に収集します。出し方は、ごみカレンダーの裏面または、10月号折込みの「ごみの分け方と出し方」をご覧ください。

し尿の汲取り

12月29日(木)から1月4日(水)までは休みです。臨時汲取りの年内汲取り分の申込みは、12月19日(月)までです。休み期間中の臨時汲取りはありませんので、事前に便槽を確認のうえ、必要な場合は、早めに當麻クリーンセンターに連絡し、汲取りを済ませてください。

ごみ収集について

- 8時30分までにお出しく下さい。
- 剪定ごみ等の持込は、新庄クリーンセンターへお願いします。持込み時間は平日の13時～16時です。
- ゴミ袋は、透明・半透明のものを使用してください。

年末年始 病気になったら

葛城地区休日診療所では、葛城市・大和高田市・香芝市・広陵町の住民の方を対象に、休日および年末年始における急病対策として診療を行っています。

また、橿原市休日夜間応急診療所では、中南和地域の乳幼児を対象に、深夜間における乳幼児の診療を行っています。

両診療所を利用する方へ

- 両診療所は、急病人の応急診療を目的としています。重症患者の治療は設備上できません。
- 受付終了前は混雑する場合がありますので、できるだけ早い時間にお越しください。
- 保険証、福祉医療等の受給資格証（お持ちの場合のみ）と、現金を必ず持参してください。

救急車を呼ぶべきか、病院での診療を受けるべきか、迷った場合は、

奈良県救急安心センター相談ダイヤル

【☎ #7119】（プッシュ回線・携帯電話）

【☎ 0744 (20) 0119】（ダイヤル回線・IP電話）へご相談ください。

葛城地区休日診療所【☎ 0745 (22) 7003】

大和高田市西町1-45 大和高田市保健センター1階

診療科目

内科・小児科・歯科

診療日

日曜・祝日・年末年始（12月29日～1月3日）

受付時間

8:30～11:30
13:00～15:30
17:30～20:30

- ※歯科診療受付は15:30まで
- ※診療時間は直接お問い合わせください。



橿原市休日夜間応急診療所【☎ 0744 (22) 9683】

橿原市畝傍町9-1 橿原市保健福祉センター1階

診療科目

小児科

診療日

毎日

診療時間 0:00～6:00

※受付は23:30～5:30

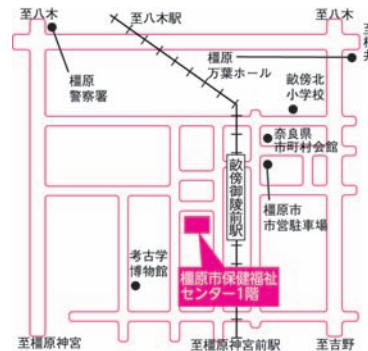

新庄地区 年末・年始のごみ収集

新庄クリーンセンター
【☎0745-69-3773】

★燃えるごみ



月曜・木曜
コース

12/22
(木曜日)

12/24
(土曜日)

12/26
(月曜日)

12/29
(木曜日)

1/5
(木曜日)

1/7
(土曜日)

1/9
(月曜日)

火曜・金曜
コース

12/23
(金曜日)

12/25
(日曜日)

12/27
(火曜日)

12/30
(金曜日)

1/6
(金曜日)

1/8
(日曜日)

1/10
(火曜日)

★燃えないごみ

12月の収集は通常通り行ないます。1月の収集は1週ずつずれた収集に変更となります。



1/10
(火曜日)

林堂・脇田・忍海・薑・新町
南花内・西辻・南新町

1/17
(火曜日)

疋田・南藤井・寺口・山田
平岡・山口・梅室・笛吹

1/24
(火曜日)

西室・東室・新庄・葛木・大屋
中戸・辨之庄・北道穂・南道穂

1/31
(火曜日)

柿本・笛堂・北花内・新村

ごみは、決められた場所に収集日の午前8時までに出しましょう。

★資源ごみ(カン・びん・ペットボトル) ★新聞・雑誌・ダンボール
12月の収集も1月の収集も通常どおり行います。

し尿汲み取り業務の変更(平成29年4月より)

毎月及び臨時のし尿汲み取り収集業務は直営(市)で行っていますが、新クリーンセンター稼働に伴う体制の見直しにより、平成29年4月より業者委託として収集業務を行います。また、浄化槽の汲み取りについては、葛城市の浄化槽清掃許可を持つ業者が行うこととなりますので、直接清掃の申込みを依頼していただくことになります。市民の皆様のご理解とご協力をお願いします。

年内の燃えるごみの最終受入

12月30日(金)13時～15時(時間厳守)
受入時間中に当センターへ持ち込んでください。

し尿の汲み取り

年末は大変混み合います。臨時汲み取りを希望する方は、できるだけ早く申し込んでください。

市政
ニュース

イベント
募集

まちの
安全

子育て
健康

文化
教養

情報
相談



イベント/募集

葛城市民駅伝・マラソン大会

とき 1月8日(日) 開会式 8:30

ところ 新庄中学校運動場

参加資格 市内在住・在勤の方

参加費 無料

マラソン

《みんなで楽しく走ろうの部》《小学生の部》

2.5kmコース 9:00 スタート予定

《中学生の部》《一般の部》

5.0kmコース 9:30 スタート予定

駅伝

《小学生の部》《中学生の部》《一般の部》

《地区の部》

5区間 14.6km 11:00 スタート予定

チーム編成 1チーム6名(内1名補欠)

申込み

参加申込書に必要事項を記入のうえ、マラソンは1月5日(日)までに、駅伝は12月22日(日)までに下記へ申し込んでください。

マラソンの「みんなで楽しく走ろうの部」は当日集合場所で申し込みください。

☎ 当麻スポーツセンター **【☎0745(48)6600】**

葛城市コミュニティセンター **【☎0745(69)6961】**



はつらつ健康教室 受講生募集！！

簡単な体操や筋力トレーニングを中心に、運動不足の解消と筋力アップを目指します。

対象 市内在住の65歳以上で、介護保険の認定を受けていない方

実施日 平成29年1月10日～3月28日
毎週火曜 全12回 9:30～10:45

ところ ウェルネス新庄

費用 3,000円(3ヶ月分を初回受講時に全納)

定員 20名(先着順)

※以前受講した方も受講可能ですが、申込多数の場合は初受講の方を優先します。

※過去1年以内に内科受診または健康診断を受けていない方は、安全な受講のために事前に健康診断(特定健診や人間ドックなど)を受けてください。

申込期間 12月12日(月)～12月22日(木)

申込み・☎ 地域包括支援センター(電話受付可)

フェミニストカウンセラーによる 「女性の悩みの相談」

仕事、家庭、夫婦、生き方、心と体のことなど、不安や悩みをひとり抱え込んでいませんか。フェミニストカウンセラーが悩みを伺い、気持ちや感情の整理をお手伝いします。お気軽にご相談ください。相談は無料、秘密厳守です。

実施日 12月6日(火) 14:00～16:00

※予約がない場合の当日受付も可能です。

相談方法 個別面接による相談

相談会場 新庄健康福祉センター

申込み・☎ 人権政策課 **【☎0745(63)1431】**



人権教育地区別懇談会の開催

「いろいろな人権問題」について話し合い、考えようとする懇談会です。多数の皆さんのご参加をお待ちしています。12月以後の開催予定は次の通りです。

▶人権政策課

地区	とき	ところ
葛木	12月 3日(土) 19:00～	葛木コミュニティセンター
竹内	12月 10日(土) 19:30～	竹内集落センター
南花内	12月 11日(日) 19:00～	南花内コミュニティセンター
薑	1月 28日(土) 19:00～	薑コミュニティセンター

生活応援サポーター養成講座

受 講 生 募 集

生活応援サポーターとして地域で活躍しませんか？

高齢になると誰もが体力や気力が少しずつ失われ、日常生活を営むことが困難になっていきます。生活応援サポーターの活動は、安否確認、布団干しやごみ出し等の簡単な日常生活の援助を行います。

生活応援サポーターの仕組みは、サービスを受けるのも市民、提供するのも市民という「地域の助け合い」により支えていくものです。

養成講座を修了後は、生活応援サポーターとして市に登録し、活動することができます。登録すると生活応援サポーター活動にポイントが付与されるようになります。

高齢者を地域で支える生活支援の大切さを一緒に学び、活動に参加しませんか？

- 対 象** 市内在住の 20 歳以上で生活応援サポーターとして地域で活動する意欲のある方
- と ころ** 葛城市当麻保健センター 2 階会議室
- 定 員** 20 名程度（先着順）
- 参 加 費** 無料
- 講 義 内 容** 講座修了時の目標は高齢者の生活支援に必要な知識や技術を身につけることです。
次の通り全 7 回の講座で確実にスキルアップできます！
- 申 込 締 切** 12 月 20 日(火)
- 申 込 み ・ 回** 長寿福祉課 地域包括支援センター（電話受付可）

実施回	とき	内容	講師
第 1 回	1/10 (火)	<ul style="list-style-type: none"> ・開講式 ・生活応援サポーターとは ・高齢者を取り巻く現状と課題、介護保険制度の現状と介護保険外のサービスについて 	今井あつたかサポート 代表理事 石井日出弘さん 長寿福祉課 地域包括支援センター
第 2 回	1/13 (金)	<ul style="list-style-type: none"> ・認知症の人とのコミュニケーションのあり方（認知症の理解）、医療について 	奈良県立医科大学附属病院 認知症専門看護師 池内勝継さん
第 3 回	1/17 (火)	<ul style="list-style-type: none"> ・信頼関係をつくるコミュニケーションについて 	今井あつたかサポート 代表理事 石井日出弘さん
第 4 回	1/20 (金)		
第 5 回	1/24 (火)	<ul style="list-style-type: none"> ・実際の活動内容についての講義と実践（安否確認、生活支援等） 	さくら健幸今日会 代表理事 坂口真弥さん 増田奈津美さん
第 6 回	1/27 (金)	<ul style="list-style-type: none"> ・救命救急の知識 	奈良県広域消防組合葛城消防署
第 7 回	1/31 (火)	<ul style="list-style-type: none"> ・修了式 ・生活応援サポーターの登録について ・ポイント制度について 	長寿福祉課 地域包括支援センター

※すべて 10:00 ~ 12:00

市政
ニュース

イベント
募集

まちの
安全

子育て
健康

文化
教養

情報
相談



イベント/募集

1日講座(デコ巻き寿司)

受講生募集

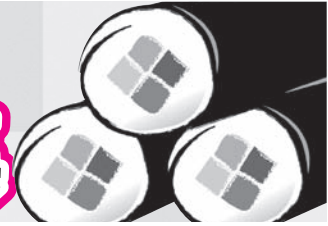

見て可愛い、作って楽しい、食べて美味しいデコずしを作ってみませんか。
季節行事や、お弁当、パーティで大活躍です。

☆今回は、ひな祭り用のかわいい巻き寿司を作ります。(雛人形と桃の花)

とき	平成 29 年 2 月 9 日(木) 9:30 ~ 11:30
ところ	當麻文化会館 調理実習室
定員	20 名
受講資格	市内在住・在勤の 18 歳以上の方 (高校生は不可)
受講料	2,000 円 (材料代)
申込期間	12 月 4 日(日)~ 17 日(土)
※出来上がった巻き寿司は家に持ち帰っていただきます。	



< 申込方法 >

1. 當麻文化会館・中央公民館の窓口での申込み

①ハガキ 1 枚 (52 円) を持参ください。

ハガキの「宛名」面に、郵便番号、住所、氏名を記入し、裏面には何も書かないでください。

②事務所窓口にて、講座申込用紙が置いてありますので必要事項を記入し、持参いただいたハガキと一緒に申し込んでください。

2. 郵送 (往復ハガキ) での申し込み

往信用

(宛名面) 〒 639-2155 竹内 256-9
「當麻文化会館行」と記入してください。
(裏面) 講座名、氏名 (ふりがな)、住所、年齢、性別、電話番号を記入してください。

※市内在勤の方は、勤務先の名称、所在地、電話番号も記入してください。

返信用

(宛名面) 申込者の郵便番号、氏名、住所を記入してください。

(裏面) 白紙のまま投函してください。

※「往復ハガキ」で申し込みの場合は、12 月 17 日(土)の消印があるものまでを有効とします。

3. 受講の可否は 12 月中にお知らせします。

申込みの前に (気をつけていただくこと)

- ①申込んだ本人以外は受講できません。
- ②申込みが定員を超えた場合、新規の方 (昨年度同講座を受講していない方) を優先します。その上で、定員を超えた場合は公開抽選を行います。※公開抽選の対象になった方には日程・場所を後日お知らせします。
- ③申込みが少数の場合、講座を開講しない場合があります。

☎ 當麻文化会館 【☎ 0745 (48) 5000】
中央公民館 【☎ 0745 (69) 5131】

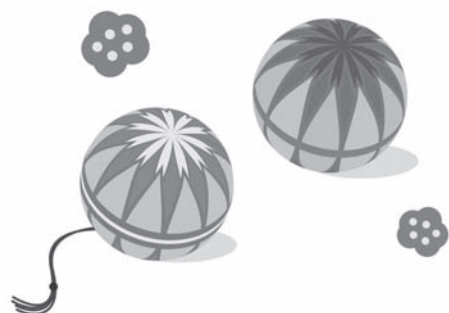

相撲館三つ又

相撲館 ☎0745 (48) 4611

お笑い芸人とちゃんこ鍋！

十手リンジン、こずまとりやスペシャルゲストが土俵上でパフォーマンスを行うなど魅力満載のイベントが相撲館「けはや座」で開催されます。スペシャルゲストにミサイルマンが出演するほか、ちゃんこ鍋の振る舞いも行います。升席で土俵上でのお笑いパフォーマンスをより間近に楽しんでみませんか。詳しくは、市ホームページをご覧ください。

とき 12月18日(日) 1公演目 13:00 ~
2公演目 15:00 ~

※ちゃんこ鍋の振る舞いは、各回入館者限定50食(先着順)

《今後の予定》

- 1月22日(日) 「男と女」と相撲大会！
- 2月19日(日) 「カラテカ入江と若手芸人」東西相撲芸人対決！
- 3月5日(日) ?お楽しみ?けはや座お笑い道場最終回 SP！

葛城市けはや相撲教室選手募集中

葛城市観光協会では9月25日に発会した「葛城市けはや相撲教室」の選手を随時募集しています。

稽古日時 毎月第2・第4土曜 16:00 ~ 2時間程度

対象 小学1年生から中学3年生までの男女

ところ 葛城市相撲館「けはや座」

会費 原則無料(必要が生じた場合、その都度徴収)※保険料800円が必要です。



12/18日

1公演目: 12:30 開場 / 13:00 開演
2公演目: 14:30 開場 / 15:00 開演

元力士も相撲好きコンビ
こずまとり

お楽しみ企画

スペシャルゲスト★

ミサイルマン

12月ライブの内容
よしもと芸人と一緒に相撲を楽しむお笑い企画が追加企画もあるよ★

●初っ切りコト
●相撲お笑いステージ
●ちゃんこ鍋へよう企画

市長後援をみます芸人
十手リンジン

葛城市相撲館 X よしもと

大人観劇大人 300円 子ども 150円

相撲館「けはや座」

葛城市観光協会

相撲館 ☎0745 (48) 4611

広告 (広告を募集しています。詳しくは、企画政策課まで)

市政
ニュース

イベント
募集

まちの
安全

子育て
健康

文化
教養

情報
相談



まちの安全

消防団第4分団が全国消防操法大会に出場

10月14日、南長野運動公園で開催された全国消防操法大会に葛城市消防団第4分団が奈良県代表として出場しました。この大会は、消防操法技術の向上と士気高揚を図るために開催されるもので、小型ポンプ操法とポンプ車操法の2部門に分かれ、速さや機具操作の的確さ、指揮伝達の機敏さなどを競うものです。

出場隊員（敬称略）

総指揮者	杉岡 義弘
旗手	芦高 由香
指揮者	高橋 真一
1番員	植田 規
2番員	西川 進
3番員	土庫 貴広
4番員	石居 大介
補充員	芝川 清次

▶生活安全課



防犯功労者

尺土在住の下村正樹さんが、地域安全推進委員葛城支部の会長として、地域の住民による自主防犯体制の充実を図るため自主的な防犯活動や子どもの見守り活動等を長年にわたり取り組まれたことにより防犯功労者表彰を受賞されました。

これからも、葛城市の地域安全推進委員葛城支部の会長として、防犯関係団体の育成発展と防犯意識の普及高揚に努められますようよろしくお願いします。



「鑑識・鑑定室」の運用を開始！

奈良県広域消防組合では、火災原因調査で活用する高度な鑑識・鑑定機器を備えた「鑑識・鑑定室」が完成し、10月5日より運用開始しました。

同室では、住民の方が普段ご家庭でご使用になられている家電製品などからの出火、不具合を製造者とともに、鑑識・鑑定調査をおこない火災原因の究明に努めていきます。



奈良県広域消防組合警防部警防課調査係
☎ 0744(26)0118

▶生活安全課

あわただしい時期を迎えて 火の用心！！

寒さも厳しくなるこの時期、暖房器具など火を使う機会が多くなり、師走のあわただしさも加わり、火に対する注意もおろそかになりがちです。出掛ける前、お休み前には、もう一度火の元の確認をしましょう。

また、全国的に火災の出火原因トップは放火です。家の周りに置かれた新聞紙や雑誌、施錠していない窓が狙われています。家の周りに燃えやすい物を置かないこと、夜間は外灯をつけるなど放火対策をしましょう。

葛城消防署では、年末特別警戒を実施し火災の警戒にあたりますので、皆さんも十分注意してください。

《住宅の火災予防》

- ・ストーブなど、暖房器具の取扱いに注意しましょう。
- ・すばやく消火するために、消火器を設置しましょう。
- ・逃げ遅れを防ぐために、住宅用火災警報器を設置しましょう。

《放火されない環境づくり》

- ・大掃除で出たごみなどを家の周りに置かないようにしましょう。
- ・ごみは収集日の朝、決められた場所に出しましょう。
- ・家の周りは明るくし、整理整頓しておきましょう。

▶奈良県広域消防組合葛城消防署

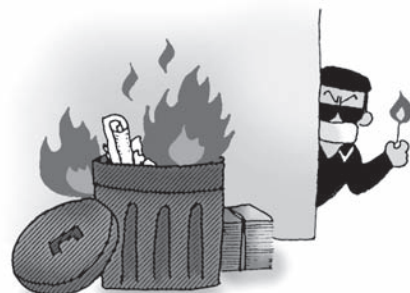

行きたいと はやる心に 遮断機を

11月1日から10日間、平成28年度踏切事故防止キャンペーンが全国一斉に実施され、市では市内各駅前踏切で交通指導員による啓発活動を行いました。

踏切で事故が発生すると重大な事故につながる危険性が高く、踏切で事故を起こさないためにも、踏切を通行する自動車のドライバーや歩行者の皆さんは、交通ルールを守り、無理な横断をしないで、踏切直前では一旦止まって前方と左右の安全を確認してから通行しましょう。

▶生活安全課



緊急通報システム NET119 説明・登録会のご案内

聴覚障害者等の皆さんの通報手段として、携帯端末から通報を可能にした緊急通報システム NET119の説明・登録会を次の通り実施します。

とき 12月17日(土)

① 10:00～13:00 ② 14:00～17:00

ところ 五條市今井4-3-23 五條消防署

申込締切 12月7日(水)

※参加をご希望の方は、氏名、住所、午前(①)・午後(②)を記入し、FAXまたはEメールにてご連絡ください。申込書等を返信します。

申込み・問 奈良県広域消防組合消防本部警防部通信指令センター

【☎ 0744(26)0115】【FAX 0744(46)9175】

Eメール tsushin@naraksk119.jp

☎119～火災・救急・救助の統計～

	平成28年10月	平成28年累計
火災	2件	9件
救急	147件	1,364件
救助	1件	17件

住宅用火災警報器を設置しましょう！

▶葛城消防署への問い合わせは、
一般 【☎ 0745 (69) 7171】
火災案内 【☎ 0180 (99) 7552】

市政
ニュース

イベント
募集

まちの
安全

子育て
健康

文化
教養

情報
相談



子育て支援センターへおいでよ!



TEL:0745-69-5241

日	月	火	水	木	金	土
12月				1	2	3
4	5	6	7	8	新庄 9	10
11	12	當麻 13	14	15	16	17
18	19	20	當麻 21	新庄 22	23	24
25	26	27	28	29	30	31
1月						
1	2	3	4	5	6	7
8	9	當麻 10	11	12	新庄 13	14
15	16	17	18	19	20	21
22	23	當麻 24	25	26	新庄 27	28
29	30	31				

■つどいの広場 ■わんぱくルーム
 ■キダーランド ■ひよこルーム
 こあらルーム…12月12日(月)、1月16日(月)
 らっこルーム…12月19日(月)、1月23日(月)
 おでかけ広場(ゆうあいステーション)
 …12月20日(火)、1月17日(火)

お話を楽しむ日 10:30～
 12月7日(水) 子育て支援センター
 12月12日(月) 磐城児童館
 12月14日(水) 當麻児童館
 1月11日(水) 子育て支援センター
 1月25日(水) 當麻児童館
 1月30日(月) 磐城児童館

童謡を楽しむ日 10:00～
 1月16日(月) 磐城児童館

★つどいの広場ではお話を楽しむ日と童謡を楽しむ日があります。どの施設でも参加できます。

★1月5日(木)の磐城・當麻児童館のつどいの広場はお休みです。



親子の絆づくりプログラム(BPプログラム)に参加しませんか?

初めて子育てしているお母さんとお子さんを対象に実施します。

子育て仲間と話し合うことで、育児不安やストレスを軽減したり育児について学びあったりするプログラムです。そして、親が子どもと穏やかに向き合えるようになることを応援するプログラムです。資格を持ったファシリテーターが進行します。

対象 平成28年10月・11月生まれの第1子と母親15組

とき 平成29年1月19日(木)「新しい出会い」

1月26日(木)「赤ちゃんの生活リズムと環境」

2月2日(木)「赤ちゃんとの接し方」

2月9日(木)「親になること」

すべて10:00～12:00

※10:00より始まります。遅れないように参加してください。

ところ 新庄健康福祉センターすこやかなの間

参加費 864円(テキスト代)

※参加される方は、事前申し込みが必要です。子育て支援センターへ申し込んでください。

広告(広告を募集しています。詳しくは、企画政策課まで)



健康増進課インフォメーション



TEL:0745-69-9900

インフルエンザに注意しましょう

インフルエンザの流行は、例年12月上旬から始まり、翌年の1～2月にピークを迎えます。

インフルエンザは、発病した人が咳やくしゃみをした時に飛び散ったウイルスを他の人が吸い込んだり、感染した人から物を介してウイルスが付着した手で鼻や口を触ったりすることで感染します。感染してから発症までの潜伏期間は1～3日です。

症状は急な高熱、寒気、全身のだるさ、頭痛などの全身症状や鼻水、咳、のどの痛みなどの呼吸器症状が現れます。そして発熱が3～4日続いた後、1週間程度で落ち着きます。

しかし、喘息などの呼吸器の病気や、心臓、腎臓、肝臓に重い病気のある人、糖尿病、ステロイドのような免疫力が低下する薬を服用しているなどの基礎疾患がある人や、妊婦、乳幼児、高齢者は肺炎や脳症など重症化することがあります。

予防には、うがい、手洗いの励行、マスクの着用、人ごみを避ける、睡眠を充分にとって体調を整えることを心掛けましょう。流行前に予防接種を受けることも大切です。インフルエンザと思われる症状が出たら、早めにかかりつけ医を受診しましょう。



▶ 奈良県医師会

だてあらんど

伊達荒人ウォーキング教室・からだ測定

とき 12月17日(土) 10:00～11:30
参加費無料(ご自由に参加してください)

ところ ゆうあいステーション
対象 市内在住の20歳以上の方
持ち物 水・麦茶などのカフェインのない飲み物
服装 運動をしやすい服装

★今月のからだ測定は『骨密度測定』です。
からだ測定のみも可能です。裸足になりやすい
服装でお越しください。
測定受付時間 9:30～11:00

毎月定例開催ウォーキングイベント

万年青年歩こう会
とき 1月4日(水) 9:00 出発
橿原神宮までの初詣ウォーキング

かるがもの会
とき 12月9日(金) 9:00 出発
2時間程度歩きます。初心者大歓迎!
ともに
○集合 新庄健康福祉センター
○会費無料・事前申込みは不要
○雨天中止



乳幼児各種健診・予防接種等の実施日程

※年間の予定は健康カレンダーでご確認ください。

事業	対象	とき	受付時間	ところ
1歳6か月児健康診査	平成27年4月30日～ 平成27年5月26日生まれ	12月20日(火)	13:30～14:45	新庄健康福祉センター
2歳6か月児健康診査	平成26年5月4日～ 平成26年6月9日生まれ	12月13日(火)	13:30～14:45	
3歳6か月児健康診査	平成25年4月4日～ 平成25年5月9日生まれ	12月15日(木)	13:30～14:45	
乳幼児健康相談	小学校入学以前の乳幼児	12月26日(月) 12月27日(火)	9:15～10:45	当麻保健センター
成人健康相談	市内在住の方	12月22日(木) 12月21日(水)	10:00～11:00	
骨密度測定・歯科相談	市内在住の方	12月21日(水) 9:15～11:00	予約制	

市政
ニュース

イベント
募集

まちの
安全

子育て
健康

文化
教養

情報
相談

第20回葛城歌壇短歌大会

今年も葛城歌壇では短歌を募集し、市内をはじめ日本各地や海外から2,774首の応募をいただきました。

11月26日、第20回葛城歌壇短歌大会を開催し、入賞者の方々へ盾や賞状が授与され、4名の選者より出詠作品の講評が行われました。

市内入賞者（敬称略）

《一般の部》

柿本人麻呂賞 前田 真理（兵家）
佳作 松井 富子（當麻）

《学生の部》

優秀賞 楠本 理心（新庄北小2年）
優秀賞 西川 琴寧（新庄小5年）
優秀賞 亀田 大貴（忍海小5年）
優秀賞 小野 智世（新庄中2年）
優秀賞 赤尾 萌々乃（白鳳中2年）

図書館だより

としょかん



新着図書

【一般書】

美しい顕微鏡写真 寺門 和夫 當麻館
クックパッドのおいしい厳選！鍋レシピ

クックパッド株式会社 新庄館

透明水彩で描く花のスケッチノート

中島 清隆 新庄館

【児童書】

平安時代のサバイバル -生き残り作戦-

市川 智茂 新庄館

こどもノーベル賞新聞 -どこから読んででも面白い-

若林 文高 當麻館

くうちゃんのホットケーキ

わたなべ ゆうこ 當麻館

おはなし会

とき 12月17日(土) 14:00～

ところ 新庄図書館 ふれあいルーム

『クリスマスおたのしみ会』

大型紙芝居：アレクサンダとぜんまいねずみ

ペープサート：もりのなかから

ブラックパネル：サンタが町にやってくる

ハンドベル：クリスマスソング ほか

※おはなしが始まると部屋には入れません。時間に間に合うようにお越しください。

とき 12月18日(日) 13:30～

ところ 當麻図書館 おはなしの部屋

◇おはなし：おそばのくきはなぜあかい

☆おはなし：ネコの家に行った女の子

☆絵本：くろうまブランキー ほか

◇小さい子向け

☆大きい子向け プログラム

年末年始はたくさん本を読もう！

年末年始の休館に伴い、12月10日(土)～25日(日)の期間、貸出冊数を1人10冊に増冊します。返却期限は、1月12日(土)です。この機会にぜひご利用ください。

葛城っ子スペシャルショット

『疾風迅雷～Over the top〈限界を超えて〉～』



10月6日、『疾風迅雷（しっふうじんらい）～Over the top〈限界を超えて〉～』のテーマのもと、第66回白鳳中学校体育祭を開催しました。

当日は、開催が順延になったにもかかわらず、多くの保護者の皆さまや地域の方々にお越しいただき、終始、温かいご声援を送っていただきました。1年生と3年生が披露した「よさこい白鳳」、今年度新たなプログラムとして取り組んだ2年生のダンスには一際大きな拍手を送っていただき、生徒た



ちは、2学期当初からの練習の成果を十分に発揮できた達成感と充実感を存分に味わうことができました。

開催が順延となったため、3年生との交流を進めてきた新内さん（大淀養護学校）に参加してもらえなかったことは残念でしたが、今後も良き伝統を引き継ぎ、様々な教育活動を通して地域の方々との交流を深めていきたいと思ひます。

白鳳中学校

文化会館ニュース



リアル謎解きゲーム 「とあるコンサートホールからの脱出」

☆実際に頭と体を使って謎を解く
体験型ゲームイベントです。

とき 平成 29年 3月 5日(日)
① 10:30 ② 13:30 ③ 16:00

※各回 20分前より開場

ところ 新庄文化会館マルベリーホール

料金 (税込) 友の会 1,800円
(1会員 2枚まで)
一般 2,000円 小学生 1,000円

※未就学児は入場不可

※中学生以上推奨、小学生は保護者同伴で可

発売日 12月 3日(土) 10:00 ~ 電話予約 13:00 ~

主催 葛城市

☎ 新庄文化会館 【☎ 0745(69)4600】



第 9 回 Ensemble Wiz Christmas Concert

第 9 回
Ensemble Wiz
Christmas Concert



毎年恒例のアンサンブルウィズに
よるクリスマスコンサート!

とき 12月 18日(日)
開場 13:30/ 上映 14:00

ところ 當麻文化会館ホール

入場料 無料

曲目 英雄の証 (モンスターハンターのテーマ)
カーペンターズ・フォーエバー
エル・カミーノ・レアル
Dokkin ◇魔法つかいプリキュア!
動物戦隊ジュウオウジャー
クリスマスソング など

☎ 當麻文化会館

催し物のご案内

ところ	催し物	とき	連絡先
當麻文化会館	白鳳中学校校内音楽会	12月 9日(金) 13:00 ~	0745-48-2054
新庄文化会館 (マルベリーホール)	新庄中学校 吹奏楽部 第 9 回 くりすまつり	12月 18日(日) 14:00 ~	0745-69-3301

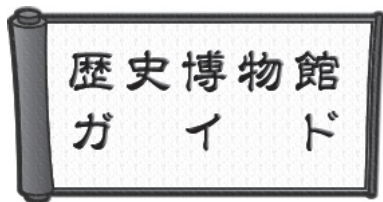

第 17 回特別展

「葛城古寺探訪—二上・葛城・金剛山麓の古代寺院—」閉幕



9月 17日から
11月 27日まで、
開催いたしました
第 17 回特別展で
は、當麻寺をはじ
め二上・葛城・金
剛山麓の古代寺院
にスポットを当て、

埴伝や古瓦などの考古関係資料を一堂に集めて展示したところ、約千人の皆さんにご覧いただくことができました。

また、会期中に行われた記念講演会でも、多くの方が講演会場に詰めかけ、葛城の古代寺院に関する話を熱心に聴いておられました。

常設展

『葛城の・伝統・文化』 (古代から現代まで葛城の歴史が見えてくる)

とき 開催中

ところ 歴史博物館 常設展示室

入館料 大人 200円 高校・大学生 100円
小・中学生 50円

開館時間 9:00 ~ 17:00(入館は 16:30 まで)

休館日 毎週火曜日 / 第 2・第 4 水曜
年末年始 (12/28 ~ 1/4)

公開講座 葛城学へのいざない

歴史博物館あかねホール

演題	講師	とき	定員
「都」の寺と「山」の寺 —生駒葛城と吉野大峯—	森下 恵介さん (奈良市教育委員会)	12月10日(土)14:00 ~	150名 申し込み要

※参加無料。電話または事前に窓口で受付。

市政
ニュース

イベント
募集

まちの
安全

子育て
健康

文化
教養

情報
相談

精神障がい者家族教室

中和地区3市1町（大和高田市・香芝市・葛城市・広陵町）合同で、次のとおり精神障がい者家族教室を開催しています。

家族教室は、精神障がい者を抱える家族を対象に精神疾患に関する正しい知識や社会資源等の情報を伝えるとともに、同じ立場の家族が悩みを分かち合い、話し合う場です。

対象 市内在住の精神疾患がある当事者のご家族

とき 平成29年3月まで月1回 13:30～15:30

12月14日(水)、1月11日(水)、2月8日(水)、3月8日(水)

ところ エルトピア中和（大和高田市西町1-60）

※12月と2月は香芝市総合福祉センター

参加費 無料

※申込みは随時受け付けています。途中回からの参加も歓迎です。

申込み・問 (福) 萌・生活支援センターなっつ (担当: 西口、龍満)

【☎0745(23)7214】(平日9:00～17:30)

萌・こころの相談室

精神障がい者および家族の支援をしている社会福祉法人萌では、障害者週間にちなみ、電話による「こころの健康相談」を実施します。

眠れない日や気分が落ち込む日が続く、やる気が出ない、不安でしかたない、精神科への受診や薬への不安等、こころの健康に関する相談を受け、つらい気持ちを傾聴し、精神保健福祉の情報提供をします。

こころがしんどいあなた、お気軽にご相談ください。秘密は厳守します。

とき 12月3日(土)～7日(水) 9:00～22:00

相談料 無料(ただし通話料は必要)

相談専用番号 【☎0743(85)5639】

問 (福) 萌・生活支援センターなっつ 【☎0743(23)7214】

ホストファミリーボランティア募集

世界40数か国の高校生をホームステイさせてくださるご家庭を募集します。あなたのご家庭で、異文化交流体験をしてみませんか？

対象 単身者ではないご家庭ならばどなたでも応募していただけます。

英語ができなくても大丈夫です。

ホームステイ期間 平成29年3月末～平成30年2月初旬
(短期～最長10ヶ月)

県内の高校に通う予定です。

(奈良女子大附属中等教育学校、高取国際、郡山、斑鳩国際)

問 文部科学省所管 (公財) エイ・エフ・エス日本協会

奈良支部 【☎0742(71)4570】 (奥田)

または、【☎0745(48)2759】 (杉岡)

中学生人権作文表彰式と人権を考えるつどい in 香芝

とき 12月4日(日) 12:30～15:30 (開場12:00)

ところ 香芝市ふたかみ文化センター

内容 全国中学生人権作文コンテスト奈良県大会表彰式

一日人権擁護委員「川本三栄子さん」の講演

香芝市立香芝中学校吹奏楽部による演奏

主催 奈良県人権啓発活動ネットワーク協議会

(奈良地方法務局・奈良県・奈良県人権擁護委員連合会)

問 奈良地方法務局人権擁護課 【☎0742(23)5457】

税・保険料の納期

12月は

市県民税(普通徴収)第4期

国民健康保険税

後期高齢者医療保険料 } 第6期
介護保険料 } (普通徴収)

の納付月です。納期限は12月26日(月)です。納期内納付にご協力ください。口座振替をご利用の方は、納期限の日が振替日になっています。事前に預貯金残高をご確認ください。

また、納付書記載のコンビニでも納付できますのでご利用ください。ただし、納期限を過ぎるとコンビニでは納付できなくなります。

▶ 収納促進課 税務課
保険課 長寿福祉課

ガールスカウト募集

ガールスカウトは自ら考え、行動できる人になる事を目指し、人に役立つ事を心がけています。毎月2回、五感を使った楽しい活動をしていますので、まずは参加してみてください。

対象 年長5歳児～小学6年生までの女の子

問 ガールスカウト53団

【☎0745(48)2759】(杉岡)

元気な葛城山麓地域にしよう!

クールジャパン地域プロデューサー伊勢田博志さん(NPO法人ツーリズム研究機構副理事)による全国各地の都市近郊農村部における地域活性化の取組事例について基調講演を行います。

また、葛城山麓を活かし、耕作放棄地の対策として活動し、桑を生産・商品開発を行っているマルベリーファーム梅室や寺口ファームの現状を紹介します。

とき 12月11日(日)

14:00～16:00

ところ 歴史博物館あかねホール

参加費 無料※当日受付(先着順)

主催 葛城山麓地域協議会

問 (株)総合計画機構(今井・久保) 【☎06(6942)1877】

12月10日は「人権デー」、
12月4日～10日は「人権週間」

国際連合は、昭和23年(1948年)第3回総会で世界人権宣言が採択されたのを記念し、第5回総会において採択日の12月10日を「人権デー(Human Rights Day)」と定めるとともに、全ての加盟国にこれを記念する行事を実施するよう呼びかけています。法務省と全国人権擁護委員連合会は、毎年、関係機関等の協力を得て、「人権デー」を最終日とする1週間(12月4日から10日まで)を「人権週間」と定め、人権尊重思想の普及高揚のための啓発活動を全国的に展開しています。

《特設人権相談》

とき 12月8日(木) 9:00～12:00

ところ 新庄庁舎4階

☎ 人権政策課【☎0745(63)1431】

子育て女性就職相談

子育てしながら仕事を探す方をサポートし、相談を受けて個人の状況に応じたいろいろな情報をハローワークの職員が提供・アドバイスをします。

とき 平成29年1月19日(木) 13:00～15:30

ところ 當麻保健センター相談室①

申込期間 平成29年1月13日(金)までの
9:00～17:00

※土・日・祝を除く

●相談が円滑に行えるように、なるべく電話・FAXで事前予約をお願いします。

●予約なしでも相談に応じます。

●託児が必要な方は、1週間前までに予約をお願いします。

申込み・☎ 人権政策課【☎0745(63)1431】
【FAX0745(65)2502】

相談	とき	ところ	予約	問い合わせ
人権・行政・ 心配ごと相談	12月1日(木)9:00～12:00	當麻文化会館	不要	総務財政課・人権政策課 社会福祉協議会 【☎0745(48)3373】 ★忍海集会所は女性の相談員
	12月8日(木)9:00～12:00	新庄庁舎		
	12月15日(木)9:00～12:00	忍海集会所★		
人権に関する悩み、行政に対する相談、暮らしの中での心配ごと、専門の相談員が応じます。				
弁護士による 法律相談	12月15日(木)13:00～16:00	新庄庁舎	要予約	企画政策課
	12月22日(木)13:00～16:00	當麻文化会館		
奈良弁護士会所属の弁護士が、法律に関する相談に応じます。(1回20分)				
中南和 法律相談センター 法律相談	12月8日(木)13:00～16:00	新庄庁舎	要予約	奈良弁護士会 【☎0742(22)2035】 ※左記以外の会場・日程もあります。 詳しくは、お問い合わせください。
	毎週月曜日13:00～16:00	五條市福祉センター		
	毎週火曜日13:00～16:00	桜井市役所		
奈良弁護士会所属の弁護士が、法律に関する相談に応じます。(1回30分)				
子ども・若者 サポート相談	平日9:00～17:00 (第2・第4土曜は事前予約者のみ)	こども・若者サポート センター内	※	こども・若者サポートセンター ハローサンキュー 【☎0745(48)8639】
	妊娠・出産・子育て・不登校・自立(ニート・ひきこもり)等の悩みに臨床心理士・保健師・保育士・社会福祉士など専門職が対応します。 ※相談内容によっては予約が必要になる場合があります。まずはお電話ください。			
ひとり親家庭の 出張就業相談	12月9日(金)10:00～16:00	當麻庁舎	要予約	子育て福祉課
ひとり親家庭を対象に、就業に関する相談に応じます。				
増改築・耐震 相談	12月4日(日)9:00～12:00	當麻文化会館	不要	葛城市建築組合または都市計画課 藤井本正明 【☎0745(69)2753】(當麻) 藤井本弘 【☎0745(69)2877】(新庄)
	12月17日(土)13:00～17:00	中央公民館		
	1月8日(日)9:00～12:00	當麻文化会館		
増改築や耐震に備えての相談に応じます。				
消費生活相談	毎週月曜日	10:00～16:00	不要	商工観光課または 御所市役所市民課 【☎0745(62)3001】
	毎週木曜日	(12:00～13:00を除く)		
「架空請求」や「悪質商法」などの消費生活に関する相談に応じます。				
手話通訳者の 設置	毎週水曜日	13:00～17:00	不要	社会福祉課 【FAX0745(43)8186】 (聴覚障害者用)
	毎週金曜日	13:00～17:00		
聴覚障害のある方へ、手話通訳者が市役所窓口で手話通訳を行います。 ※23日(金)は、22日(木)に振替。				

市政
ニュース

イベント
募集

まちの
安全

子育て
健康

文化
教養

情報
相談



今月の休館・休園日	12月												1月																									
	木	金	土	日	月	火	水	木	金	土	日	月	火	水	木	金	土	日	月	火	水	木																
	1	2	3	4	5	6	7	8	9	10	11	12	13	14	15	16	17	18	19	20	21	22	23	24	25	26	27	28	29	30	31	1	2	3	4	5		
新庄図書館						休						休	休							休						※	休	休								休		
當麻図書館						休						休	休							休						※	休	休								休		
新庄文化会館						休						休	休							休							休	休								休		
當麻文化会館						休						休	休							休							休	休								休		
歴史博物館						休						休	休							休							休	休								休		
相撲館						休	休					休	休							休	休						休	休								休		
當麻スポーツセンター						休						休	休							休							休	休								休		
コミュニティセンター						休						休	休							休							休	休								休		
中央公民館						休						休	休							休							休	休								休		
ふるさと公園						休	休					休	休							休	休						休	休								休		
葛城山麓公園					休							休	休							休							休	休								休		
いきいきセンター				休								休								休					休	休		休								休		
ゆうあいステーション★				休								休								休						休	休		休							休		
寺口ふれあい集会所★				休	休							休	休							休	休					休	休		休							休	休	
忍海集会所★			休	休							休	休								休	休				休	休		休									休	

年末年始休業

※整理休館日 ★市民サービスコーナーとおたがいさまサポートハウスを開設しています。市民サービスコーナーでは、住民票の写し・印鑑登録証明書の発行や市役所との相談連絡業務、おたがいさまサポートハウスでは、買い物支援・健康管理支援業務を行っています。ゆうあいステーションの市民サービスコーナーは、月・火曜日が休み（祝日の場合は開設）です。12月27日から1月5日までは、市民サービスコーナーは開設していません。

平成28年(2016)熊本地震の義援金を受け付けています

平成28年熊本地震により被害を受けられた被災者を救援するため義援金活動を実施しています。皆さまからお預かりした救援金は、10月分として9,315円で、4月からの累計で906,242円となりました。皆さまのあたたかいご支援ありがとうございます。



▶ 生活安全課

募金箱設置場所 新庄庁舎・當麻庁舎・いきいきセンター・健康福祉センター・新庄図書館・歴史博物館・ウェルネス新庄・相撲館 當麻文化会館・當麻図書館・當麻スポーツセンター・ゆうあいステーション・當麻の家 計 13 施設

人の動き KATSURAGI

平成28年11月1日現在

男	女	合計	世帯数
17,847 人 (+12 人)	19,313 人 (+5 人)	37,160 人 (+17 人)	14,244 戸 (+24 戸)

毎月11日は人権を確かめあう日です
 奈良県市町村人権・同和問題啓発活動推進本部 葛城市人権問題啓発活動推進本部



④

③

②

①