



かつらぎ

KATSURAGI

2017

1

Vol.148



13P

いざという時に備えて地域防災訓練!

6P

確定申告はお早めに

確定申告と市・県民税申告相談

10P

平成29年度登録を募集します

非常勤(アルバイト)職員登録

16P

葛城っ子スペシャルショット

二上山に見守られ、応援うけて走ったよ!



謹賀新年



葛城市議会議長
西井 覚

新年明けましておめでとうございます。平成29年の年頭にあたり、謹んで新年のご挨拶を申し上げます。

市民の皆さまにおかれましては、平素より市議会の活動に対し、多大なるご理解とご支援を賜り、厚く御礼申し上げます。

この度、12月に行われた葛城市議会定例会におきまして、市議会議長に就任いたしました。誠に以て光栄であります。その責任の重大さを痛感し、身の引き締まる思いでございます。

このうへは、議員諸氏の協力を得ながら、市議会議長として市民に開かれた議会、公正・公平な議会運営を念頭に、市民から寄せられる声を市政に反映するため、一意奮闘していく所存でございます。

本市では、昨年11月には「新 道の駅」がオープンし、本年4月からは「新 クリーンセンター」が稼働する運びとなり、着実に新市建設計画を実行しているところであります。

また、こども・若者サポートセンター開所により、妊娠期から成人までの子育て等の相談を一つの場所で行える相談窓口の一元化を行うとともに、お母さんが子どものそばで働くことができるオフィス「ママスクエア葛城店」がオープンし、子育て支援の充実にも取り組みをしております。

今後も市民ニーズを的確に把握し、増大・多様化する行政需要に適切に対応しつつ、市議会といたしましても、活発な議論を通じて、議員一丸となって、本市発展のため全力を尽くす決意でございます。

市民の皆さまにはなお一層のご指導・ご鞭撻を賜りますようお願い申し上げます。

最後に、この平成29年が皆さまにとりまして、幸多き、実りある1年となりますよう祈念いたしまして、新年の挨拶といたします。



葛城市長
阿古 和彦

葛城市民の皆さま、新年明けましておめでとうございます。

昨年の10月、市民の皆さまから多くのご支持を賜り、葛城市長に就任いたしました。以来、様々な行事への参加、新年度の予算査定、市長として初めて迎える12月議会など多忙な日々を過ごしつつ、平成29年の輝かしい新年を皆さまと迎えられることは、大変光栄に思うことでありますとともに、「市民第一」の市政の実現に向け、改めて決意を新たにいたしましたところでございます。

さて、葛城市は、合併以来、新市建設計画に基づき学校教育の充実や保健・医療・福祉の充実に関する事業のほか様々な事業に取り組んで参りました。その結果、人口は少しではありますが増加傾向にあり、少子高齢化が進む中、ある一定の成果は残せていると思います。しかし、地方交付税の減額や合併特例債の償還などで財政が厳しくなるこれからは、数年先、数十年先の豊かなまちづくりに取り組む必要があると思います。

その第一歩として、平成29年は、ハード事業では、4月から稼働予定いたしております新クリーンセンター建設事業、生活の利便性等の向上を図る尺土駅前整備事業、老朽化した水道管の布設替えなど、ソフト事業では、福祉・医療・子育ての環境整備など、一歩一歩着実に進めて参りたいと思います。さらに、この先葛城市に何を遺し、何を遺してはいけないのか、このことについても熟考して参りたいと思います。

結びに、市民の皆さまには、こうした事業へのご理解となお一層のご指導、ご鞭撻を賜りますようお願い申し上げますとともに、この平成29年が皆さまにとりまして、健康で幸多き1年となりますようご祈念申し上げます。新年のご挨拶といたします。



新春の候、皆さまのご健勝を心よりお慶び申し上げます。

さて私こと、この度12月9日付で葛城市教育長を拝命いたしました。職責の重大さに身の引き締まる思いですが、葛城市の教育の発展のために全力を注ぐ所存です。変化の激しい現代では、教育行政に求められることも多様化しています。心身ともにたくましい子どもを育成するために、学校教育の充実を図ることはもちろんですが、子どもを地域で見守り支えていくという地域教育力の醸成も今後の責務だと考えております。甚だ微力ではありますが、長年葛城市の教育現場で育てていただいた者として、今後の発展にご恩返しができるばと考えております。今後ともご指導・ご鞭撻を賜りますようお願い申し上げます。

新しい民生委員・児童委員が決まりました!

このたび平成28年12月1日付で新しい民生委員・児童委員が厚生労働大臣より委嘱され、これから3年間地域福祉の担い手として、活動されることになりました。新しい委員は、次の方々です。(敬称略)

(H28.12.1現在)

村井 西穂	新庄(住吉・本町・東町)	田邑 邦子	北花内(近鉄地区)	増田 文康	尺土
福本 典子	新庄(桑之町・戎町)	吉川 正利	北花内(JR・出花内地区)	木田 真美	尺土
吉藤 ひろみ	新庄(宮前・屋敷町)・大屋	田中 玲子	忍海北	本田 節子	尺土
藤井本 和世	葛木・南藤井	森川 由美	忍海南	梅田 敬子	八川
山本 孝子	寺口	安川 美鈴	臺・新村	庄田 勝廣	八川
塚本 永子	中戸	花内 貴美子	新町・南新町	藤本 尚子	八川
西川 喜洋子	辨之庄	堀内 久子	南花内・花内台	寺田 久美子	大畑
清村 廣美	疋田(本郷)北	池田 利子	西辻・脇田	阪本 久子	當麻
西川 恵巳子	疋田(本郷)南	安川 頼子	林堂・山田	奥田 善啓	當麻
高橋 周代	疋田(東和苑)北	松田 卓己	平岡・山口・梅室・笛吹	細川 富子	當麻
清村 二郎	疋田(東和苑)南	松村 佐世子	南今市	石田 千世子	勝根
野平 三津子	疋田(フルール)	葛本 悌子	太田	吉田 起三子	今在家
吉村 幸余	北道穂・南道穂(北)	山本 春美	兵家	中井 知加子	染野
仲嶋 成美	南道穂	南 美佐子	兵家	山本 信代	新在家
小橋 真千子	西室・東室	植田 好永	竹内	杵岡 雅代	加守
山本 昌子	柿本	菊江 さとみ	竹内	岡本 聖子	加守
川村 貴久子	笛堂	中川 久代	長尾	古城 恵子	主任児童委員(新庄地区)
布施 房代	北花内(本郷1地区)	西田 八重子	長尾	安川 信正	主任児童委員(新庄地区)
加納 佐和子	北花内(本郷2地区)	藤本 郁子	長尾	松井 操	主任児童委員(當麻地区)
小西 恵美子	北花内(三才地区)	野志 育子	木戸	杵岡 厚子	主任児童委員(當麻地区)

民生委員・児童委員は、市町村(福祉事務所)、児童相談所、保健所などの行政機関の行う業務に協力するに留まらず、広く地域福祉増進のため、地域の自主的な活動の中心となり、社会奉仕の精神をもって積極的な福祉活動を推進します。その任務を遂行するにあたっては、個人の人格を尊重し、その身上に関する秘密を守らなければなりません。民生委員・児童委員は、住民の最も身近な相談支援者です。

住民が生活上の悩みを抱え、誰かに相談したいとき、または福祉サービスを利用したいと考えているときなど、その必要に応え、住民自身の問題解決に向けた努力を継続的に支援していきます。地域の身近な支援者としての民生委員・児童委員の活動をご理解いただき、地域福祉の向上のためのご協力をお願いします。

なお、永らく民生委員・児童委員としてご活躍をいただきました18名の方(板橋重子さん、足高温美さん、土庫裕子さん、椋本美知子さん、岡本希久子さん、山本美代さん、城京子さん、堀内普子さん、岡波圭子さん、森川啓二さん、幸田純永さん、寺田利恵さん、足高知永子さん、野志とよ子さん、石井久陽さん、奥本権輝さん、木下厚子さん、下村友子さん)が退任されました。長期にわたり民生委員・児童委員として地域福祉向上のため、ご尽力いただき誠にありがとうございました。

▶ 社会福祉課

市政
ニュース

イベント
募集

まちの
安全

子育て
健康

文化
教養

情報
相談



市政ニュース

當麻小学校 PTA が文部科学大臣表彰を受賞しました

11月18日、ホテルニューオータニ東京で優良PTA 文部科学大臣表彰授賞式が行われ、優秀な実績をあげているPTAとして當麻小学校PTAが文部科学表彰を受賞しました。授賞式では、全国の小中学校、特別支援学校、私立の幼稚園・認定こども園から選ばれたPTA131団体を代表して、當麻小学校PTA会長の奥本佳史さんが文部科学大臣より表彰状を授与され、子供たちの健全育成への取り組みに感謝の言葉が伝えられました。

奥本会長は、「これまで當麻小学校の保護者・教職員全員で取り組んできた成果を評価いただけたことは、非常に嬉しく名誉なことで、この流れを引き継いで行けるようにしたいです。」と話していました。



統計功労者表彰受賞

11月29日、奈良市で統計功労者表彰式が行われ、葛城市統計調査員として永年にわたり各種統計調査活動を行い、多大な功績を残したことに對し、井森優さん（南藤井）、植本茂さん（當麻）、西川牧男さん（太田）が総務大臣表彰を、安川孝さん（薑）、山下輝男さん（今在家）、吉村茂樹さん（南今市）が奈良県知事表彰を、小走憲一さん（新村）が奈良県統計協会会長表彰を受賞されました。

ここにこの功績を讃え心よりお祝い申し上げますとともに、今後益々のご活躍をご祈念申し上げます。

▶情報推進課



葛城市スポーツ推進委員 全国優良団体表彰受賞

11月17日、福井県越前市のサンドーム福井で開催された全国スポーツ推進委員研究協議会で、葛城市スポーツ推進委員が長年にわたる地域のスポーツ振興と地域住民の健康、体力の向上維持に貢献していることが認められ全国優良団体表彰を受賞しました。

藤井本委員長は「市民のみなさんと一緒にこれまで行ってきた、スポーツの推進、健康づくりなどが評価され今回受賞することができました。これからもみなさんと一緒に楽しい運動、健康づくりをめざして頑張りたいです。」と話していました。

▶体育振興課



20歳になったら『国民年金』

成人の日を祝い、心よりお祝いを申し上げます。20歳を迎えると、様々な権利とともに義務も生まれます。国民年金に加入することもその1つです。

皆さま方の中には、「年金なんて先のことから関係ない。」なんて思っている人はいませんか？

国民年金は、日本に住んでいる20歳から60歳までのすべての人が加入して、やがて誰にも訪れる老後の所得保障だけでなく、障害や死亡といった不慮の事故などにより私たちの生活の安定が損なわれることのないよう、みんなで前もって保険料を出し合いお互いを支え合う制度です。

また、少子高齢化が進行し現役世代の負担が年々増加していますが、基礎年金の半分は国庫負担で賄われているため、現在20歳の方も納付した保険料以上の年金が受け取れます。さらに賃金や物価の変動に合わせて年金額が改定されますので、大変有利です。ただし、加入の手続きや保険料の納め忘れがあると年金が受け取れないこともありますので、「あの時に…」と後悔する前に必ず国民年金の加入手続きを取りましょう！

なお、学生の方や収入が少なく保険料の納付が困難な方は、「学生納付特例」や「納付猶予」など保険料の支払いを猶予する制度がありますので、市役所の市民窓口課または大和高田年金事務所での国民年金の加入手続きと併せて申請してください。

※最近20歳～50歳代の障害年金請求が増加しています。（特に精神疾患による請求はここ数年で急増しています。）そのときになってから、過去の保険料を納めたり、免除申請等を申請しても手遅れとなりますので、必ず国民年金の加入手続きをし、期限内に保険料を納めるか免除制度（学生納付特例・猶予等）を利用しましょう。

▶市民窓口課

国民年金保険料の現金・クレジットカード納付の「2年前納」が始まります！

平成29年4月より、口座振替に加えて現金・クレジットカード納付についても、割引額の大きな2年前納をご利用いただけるようになります。

口座振替

現金振替よりも割引額が大きい6か月前納・1年前納・2年前納や月々50円割引となる早割制度が用意されています。

現金（納付書）による前納

任意の月から翌年度末までの前納が可能になります。（最大で4月分から翌々年3月分までの2年分の前納が可能になります。）

クレジットカードによる前納

新たに2年前納が可能になります。現在の口座振替による2年前納と同じく、4月分から翌々年3月分までの保険料を4月末に納付いただきます。

※有効期限を迎えるクレジットカードの場合、更新時に改めて手続きが必要な場合があります。

※現金・クレジットカードによる2年前納の申出の受付開始は平成29年1月を予定しています。

※1年前納、2年前納の申込期限は毎年2月末日です。

▶市民窓口課

中学生の「税についての作文」表彰

次代を担う児童・生徒に、税の意義や役割を正しく理解してもらうため、国税庁と全国納税貯蓄組合連合会が募集した「税についての作文」で、本市から優秀作品として4名の方が受賞されました。

大阪国税局長賞

「私を支えてくれた税金」 山本萌音（白鳳中）

奈良県納税貯蓄組合総連合会会長賞

「優しい税金」 高松咲希（白鳳中）

葛城納税協会会長賞

「税について」 金田菜穂（白鳳中）

葛城市長賞

「税について考える」 山根智成（新庄中）

（敬称略）



▶税務課

市政
ニュース

イベント
募集

まちの
安全

子育て
健康

文化
教養

情報
相談

平成 28 年分所得税の確定申告 葛城税務署からのお知らせ

所得税と復興特別所得税の申告と納税 ▶ 2月16日(木)から3月15日(水)まで
消費税と地方消費税の申告と納税 ▶ 3月31日(金)まで

- ※葛城税務署の申告会場は2月16日(木)から開設する予定です。2月15日(水)までは通常窓口または少ない職員での対応となります。また、混雑状況によっては、長時間お待ちいただく場合や相談を早目(16時頃)に締め切る場合があります。ご了承ください。
- ※2月19日(日)と2月26日(日)は、奈良・葛城税務署の合同会場を奈良税務署で行います。両日は、葛城税務署に相談会場はありません。

確定申告期間中の地区相談会場

○税理士による確定申告書の書き方などの相談会(アドバイス)を行います。

橿原市商工経済会館 7階大ホール	2月16日(木)～22日(水)	時間は各会場とも 午前の部 9:30～12:00 午後の部 13:00～16:00
上牧町保健福祉センター 2階多目的室	2月23日(木)～3月1日(水)	
五條市市民会館 3階会議室	3月2日(木)～3日(金)	

- 各会場とも
- 土・日は開設していません。
 - 混雑の状況により早めに当日の受付を終了する場合があります。
 - 土地、建物、株式等の譲渡所得、贈与税、相続税の相談は行いません。
 - 駐車場が狭いため、車での来場はご遠慮ください。

確定申告等のマイナンバーについて

平成28年分の確定申告書等には「個人番号」を記載し提出していただく必要があります。また、提出の際に申告者の本人確認書類を提示または写しの添付が必要です。

本人確認書類の例

- ①マイナンバーカード(番号確認と身元確認)
- ②通知カード(番号確認) + 運転免許証、健康保険の被保険者証など(身元確認)

住宅のバリアフリー改修に伴う減額

平成28年中に、次のいずれかの方(65歳以上の方、要介護認定または要支援認定を受けている方、障害者)が居住する新築された日から10年以上を経過した住宅(賃貸住宅を除く)に地方公共団体からの補助金や介護保険から給付された一定の改修費を控除して50万円を超える費用の一定のバリアフリー改修を行った場合は、改修家屋一戸あたり100㎡分を限度として平成29年度の固定資産税額の3分の1が減額されます。

住宅耐震改修に伴う減額

平成28年中に居住用の家屋で、現行の耐震基準に適合する50万円を超える費用の改修工事を行った場合は、改修家屋1戸あたり120㎡分を限度に平成29年度の固定資産税額が2分の1減額されます。

※すべての減額措置において、関係書類を添付して税務課まで申告する必要があります。

▶ 税務課

公的年金受給者の申告

次の①と②の両方に該当する場合は、所得税及び復興特別所得税の確定申告が不要です。

- ①公的年金等の収入金額の合計額が400万円以下
- ②公的年金等に係る雑所得以外の所得金額が20万円以下

ただし、両方に該当する場合でも、医療費控除等による還付を受けられる方は、確定申告書の提出が必要です。また、市・県民税の申告が必要な場合があります。

確定申告書は国税庁ホームページから

ご自宅のパソコンを利用して国税庁ホームページの「確定申告書等作成コーナー」で確定申告書を作成し、郵送等で提出ができます。また、タブレット端末等でも作成することができます。

※申告の際は、申告書を印刷して郵送等で提出してください。

作成コーナー

検索

▶ 葛城税務署【☎ 0745 (22) 2721】

平成 29 年度 市・県民税の申告相談を受付します

○平成 29 年度の申告を次の日程で受け付けます。3月15日(水)までに必ず申告してください。

受付日	会場	対象地区	受付時間
2月3日(金)	ゆうあいステーション 2階会議室	當麻 今在家 染野 新在家 加守	9:30～12:00 ※午前中のみ
2月6日(月)	疋田公民館	疋田	
2月7日(火)	八川公民館	尺土 八川 大畑	
2月9日(木)	中央公民館 2階研修室 2・3	新庄 葛木 南藤井 大屋 寺口 中戸 山田 平岡 山口 梅室 笛吹	
2月10日(金)	歴史博物館 2階研修室	忍海 薑 新村 新町 南花内 西辻 林堂 脇田 南新町	午前の部 9:30～11:30 午後の部 13:00～15:30
2月15日(水)	新庄庁舎 2階 204 会議室	辨之庄 北道穂 南道穂 西室 東室 柿本 笛堂 北花内および新庄地区	午前の部 9:00～12:00 午後の部 13:00～15:30
	當麻庁舎 1階市民相談室	南今市 太田 兵家 竹内 長尾 木戸 勝根および當麻地区	
2月16日(木) ～3月15日(水) ※(土)・(日)を除く	新庄庁舎 2階 204 会議室 當麻庁舎 1階市民相談室	市内全域	

市・県民税の申告書提出

下記に該当する方は、無収入の場合でも申告が必要です。

- 所得税の確定申告をしない方
- 勤務先から給与支払報告書が市役所へ提出されない方
- 国民健康保険または後期高齢者医療保険の被保険者

市県民税申告書は、1月下旬に送付予定です。

※公的年金収入が400万円以下の方で医療費控除、生命保険料控除、扶養控除等の控除を受けようとする場合は、市県民税の申告をしてください。

※平成29年度申告分より提出時に「個人番号」の記載および申告者の本人確認書類が必要です。

確定申告は税務署へ

- 確定申告は、一時預かりをするだけで受付印は押印できません。受付印の押印を希望する方は葛城税務署で申告してください。
- 営業、その他事業所得、不動産所得、土地・建物・株式等の譲渡所得のある方は、葛城税務署で相談・申告してください。

▶税務課

固定資産税の申告をお願いします！

償却資産の申告期限は1月31日(火)まで

固定資産税は、土地・家屋に対し課税されますが、それ以外に事業のために所有している機械・器具・設備などの償却資産も、その所有者に対し固定資産税として課税されます。

申告しなければならない方

- 1月1日現在、償却資産を所有する法人・個人
- ※免税点未満（所有者の課税標準額の合計が150万円に満たない場合）でも、1月1日現在において償却資産を所有していれば申告が必要です。

前年度に申告した方

平成28年1月2日～平成29年1月1日の間に増加または減少した資産を申告してください。

該当する資産がなくなった場合

休業、廃業、解散などで該当する資産がなくなった場合は、そのことを申告してください。

課税対象とならない償却資産

- ①耐用年数が1年未満または取得価格が10万円未満のもの。
- ②取得価格が20万円未満で事業年度ごとに一括

して3年間で償却を行うもの。

- ③自動車税、軽自動車税の課税対象になるもの。
 - ④家屋として課税されているもの。
- ※償却資産の所有者には、法令により申告する義務があります。未申告には過料が、虚偽申告には懲役または罰金が科されることがあります。

家屋を新增築または取り壊した方へ

平成28年中に家屋の新築、増築、取り壊しをした場合、平成29年度からの税額が変わります。税務課の調査が済んでいない方は連絡をお願いします。

固定資産税の減額措置

省エネ改修に伴う減額

平成28年中に、居住用の既存住宅（賃貸住宅を除く）に50万円を超える費用を要した一定の省エネ改修工事を行った場合は、改修家屋1戸あたり120㎡分を限度として平成29年度の固定資産税額の3分の1が減額されます。

市政
ニュース

イベント
募集

まちの
安全

子育て
健康

文化
教養

情報
相談



市政ニュース

整骨院・接骨院（柔道整復師）のかかり方

近年、整骨院・接骨院にかかる方が多くなり、柔道整復師から国民健康保険（以下、国保）への施術件数・請求額も増加傾向にあります。

施術の内容により、医療保険が使えるものと使えないものがあります。医療保険を使って整骨院・接骨院にかかった場合、受診された方が支払うのは下記の表の年齢区分の通りで、残りは国保が負担しています。

このまま国保の負担が増え続けると、国民健康保険税の増額にもつながりますので、整骨院・接骨院にかかる場合は次の注意点を ご確認いただき、適正な受診をお願いします。

医療費 年齢区分	受診者の負担	国保の負担
小学校入学前	2割	8割
小学校入学後～ 70歳未満	3割	7割
70歳以上	1割～3割	9割～7割

医療保険が使えない場合

- 日常生活による単純な疲労や肩こり・腰痛
- 加齢（けがによるものではない）からくる痛み
- 症状の改善がみられない長期の施術（漫然とした施術）
- 脳疾患後遺症、神経痛、リウマチなどの慢性病からくる痛みやしびれ
- スポーツなどによる筋肉疲労や筋肉痛

医療保険が使える場合

- 骨折、不全骨折（ひび）、脱臼、打撲および捻挫（骨折や脱臼の場合は応急手当の場合を除き、医師の同意が必要です）

整骨院・接骨院にかかるときの注意点

- 負傷原因を正しく伝えましょう
- 領収証を受け取り、大切に保管してください
- 療養費支給申請書の内容を確認し、委任欄への署名・押印は自分でしましょう

整骨院・接骨院は医療保険を使って施術を行った場合、1ヶ月ごとに「療養費支給申請書（以下、申請書）」を提出することになっています。この申請書は施術を受けた被保険者に代わって、保険適用分の費用（療養費）を保険者に請求する委任状になっています。

施術内容を確認した被保険者の署名（押印）がある場合のみ、保険者から整骨院・接骨院へ療養費が支払われます。

申請書の内容について

- 負傷名、負傷原因は正しいか
- 施術内容・回数は合っているか
- 支払った金額（領収証の金額）と自己負担額（申請書の金額）が合っているか

以上の点を確認し、委任欄に署名（押印）をしてください。

▶保険課

新しい、ごみの分別・収集説明会を行います

ごみの減量化とリサイクル推進のため、新クリーンセンターの稼働に伴い、プラスチック製容器包装（容器プラ）の分別収集、「かん」と「びん」の別収集、乾電池等の「有害ごみ」収集や古紙収集日の統一などの変更を平成29年4月から行います。

この変更について説明会を次のとおり開催しますので、皆さんご参加ください。

地区	とき	ところ
東室	1月 7日(土) 19:00～	東室コミュニティセンター
南道穂	1月 8日(日) 19:00～	南道穂コミュニティセンター
太田	1月 8日(日) 19:00～	太田集落センター
兵家	1月 14日(土) 19:00～	兵家公民館
大畑	1月 15日(日) 19:00～	大畑集落センター
八川	1月 15日(日) 20:00～	八川公民館
平岡	1月 15日(日) 19:00～	平岡公民館
脇田	1月 21日(土) 19:00～	脇田公民館

地区	とき	ところ
北花内	1月 21日(土) 19:00～	北花内コミュニティセンター
大屋	1月 22日(日) 19:00～	大屋コミュニティセンター
中戸	1月 22日(日) 19:00～	中戸公民館
辨之庄	1月 28日(土) 19:00～	辨之庄公民館
南今市	1月 28日(土) 19:00～	南今市公民館
新庄	1月 29日(日) 19:00～	新庄コミュニティセンター
南藤井	1月 29日(日) 19:00～	南藤井コミュニティセンター

▶環境課

※開催予定の詳細は、各区長を通じて皆さんへ案内します。

平成29年度葛城市建設工事等入札参加資格審査申請の追加受付を行います (市内業者限定)

平成29年度に葛城市が発注する建設工事、測量・建設コンサルタント、物品購入等の入札に参加を希望する方は、入札参加資格審査申請書(指名願)を提出してください。

今回の指名願は追加受付とし、**葛城市内に事務所(本店)を有している方で**、平成28年度に入札参加資格審査申請書を提出していない方が対象となります。

申請要領等は、総務財政課および農林課(當麻庁舎)で配布しています。また、市ホームページにも掲載しています。

受付期間 2月16日(木)～2月28日(火)

提出場所 総務財政課(持参のみ受付)

有効期間 平成29年度の1ヶ年

※測量・建設コンサルタントは、国土交通省様式をご使用ください。国土交通省ホームページ(http://www.mlit.go.jp/page/kanbo01_hy_003654.html)よりダウンロードできます。

※建設工事及び物品(役務含む)の申請書は、市指定様式となります。

■ 総務財政課

都市計画課からのお知らせ

大和都市計画の変更計画案の縦覧

変更計画案 ①大和都市計画用途地域の変更
②大和都市計画高度地区の変更
③大和都市計画準防火地域の変更
④大和都市計画道路の変更

縦覧期間 1月23日(月)～2月6日(月)
8:30～17:15 ※閉庁日を除く

縦覧場所 都市計画課
※市ホームページにも掲載します。

都市計画法に基づく開発許可の基準に関する条例に係る区域指定について

次の区域について新たに指定を行い、容積率等の指定についても見直しました。

地区 葛城市 太田 地区の一部

指定日 平成28年12月13日 奈良県告示第323号

縦覧場所 市都市計画課、県土木部まちづくり推進局建築課、県高田土木事務所建築課
※市ホームページにも掲載しています。

保険課からのお知らせ

国民健康保険税・後期高齢者医療保険料の納付方法の変更ができます

国民健康保険税・後期高齢者医療保険料(以下、保険税等)を特別徴収(年金天引き)で納付されている場合は、原則として平成29年度も引き続き特別徴収となります。ただし、保険税等の滞納がない場合は申請により特別徴収から口座振替に変更ができます。

特別徴収から口座振替へ変更を希望する方は、下記の書類を持参のうえ、保険課へお越しください。1月31日(火)までに申請いただくと、平成29年4月から年金天引きが中止され、7月から口座振替による納付となります。なお、期限後に申請された場合は、平成29年6月分の年金天引き以降の中止となります。

※納付書による納付に変更できません。

※納付していただく保険税等の総額は変わりません。

申請に必要なもの

・保険証 ・認め印 ・口座振替依頼書の本人控え(※)
※新規で口座振替を申し込む場合のみ。あらかじめ金融機関で口座振替依頼書を提出し、その本人控えを持参ください。

保険税等に係る所得税及び個人住民税の社会保険料控除の取扱い

保険税等を特別徴収から口座振替へ変更した場合、その社会保険料控除は、口座名義人の方に適用されます。

確定申告等で医療機関等の領収書を提出される方へ

医療機関等の領収書は、確定申告だけでなく、市役所保険課で国民健康保険の高額療養費の支給や福祉医療費の助成等(県外受診等)を申請される場合も必要です。保険課では申請受付後、領収書の原本はお返ししますので、それらの申請が必要と思われる時は、確定申告等の前に保険課での確認をお願いします。

医療保険の切替えは手続きが必要です!

就職や扶養認定により社会保険などに加入したとき

今まで使用されていた国民健康保険の被保険者証と、新しい保険から交付された被保険者証、認め印をお持ちください。

退職や扶養喪失により社会保険などを離脱したとき

離職票や健康保険資格喪失証明書など、退職日や資格喪失日の記載がある書類と認め印をお持ちください。



イベント/募集



葛城市非常勤(アルバイト)職員登録を募集します

平成29年度の非常勤(アルバイト)職員の登録を希望される方は、次により申請してください。

受付期間 1月6日(金)～23日(月)
9:00～17:00 (土・日・祝日を除く)

登録資格 制限はありませんが、職種により資格要件等があります。

登録方法 「非常勤(アルバイト)職員登録申請書」および「履歴書」を人事課または教育総務課まで受付期間中に提出してください。

※「非常勤(アルバイト)職員登録申請書」および「履歴書」の用紙は、人事課または教育総務課にあります。また、市ホームページからもダウンロードできます。

登録有効期間 平成29年4月1日から
平成30年3月31日まで

採用 求人がある場合、各担当課より登録された方へ随時連絡し、選考(面接等)のうえ、任用となります。

登録募集職種

- 一般事務 ○図書館業務
 - 学校図書室補助業務 ○いきいきセンター業務
 - 保健師の業務 ○看護師の業務
 - 栄養士の業務 ○保育所給食調理業務
 - 保育士の業務 ○児童館業務
 - 学童保育指導業務 ○子育て支援センター業務
 - 幼稚園補助事務 ○幼稚園補助教務
 - 博物館学芸員補助業務 ○介護支援専門員業務
 - 要介護認定調査業務 ○適応指導教室業務
 - こども・若者サポートセンター相談業務
 - 小学校児童支援補助業務
 - 電話交換業務 ○交通指導員業務 等
- ※登録募集職種は、募集時点のものです。

問 人事課

かつらぎエコチャレンジ

平成29年4月から古布の回収を始めます

繊維は100%リサイクル可能な「リサイクルの優等生」と言われています。燃えるごみではなく、古布の日に出すか、地域の再生資源集団回収に出しましょう。

1 再利用する人のことを考えた「思いやり」がルールです

- ①洗ったものを出してください。
自分でも使える状態で出してください。
- ②透明か半透明の袋に入れて出してください。
- ③濡らさないよう、汚れないようにして出してください。

2 回収できるもの

- ①衣類、肌着 ②タオル類、シーツ類 ③ハンカチ、マフラー
 - ④毛布 ⑤カーテン
- ※ツーピースなどのセット物は、セットが崩れないようにして出してください。
※ボタンやベルトなどの付属品は取り除かずに出してください。

3 回収できないもの

- ①泥、油、ペンキなどで汚れたもの ②敷・掛布団、座布団、枕、ベッドマット
- ③じゅうたん、こたつの下敷き、電気毛布 ④雑巾、スリッパ、足拭マット、便座カバー
- ⑤ペット用に使った毛布、タオル ⑥会社の制服、作業着 ⑦裁断くずなどの加工くず



問 環境課

パブリックコメント ～条例の素案への意見を募集します～

『葛城市議会基本条例』の制定にあたり、皆さまからの意見を募集します。

公表方法 新庄・當麻両庁舎1階、新庄・當麻両図書館、葛城市福祉総合ステーション、いきいきセンター、歴史博物館、市ホームページで公表します。

提出方法 意見書を議会事務局（新庄庁舎5階）へ持参いただくか、郵送、FAXまたは電子メールで提出してください。

※電話など口頭での受付はできません。

書き方 要旨とその理由を具体的に記載し、

- ①住所
- ②氏名(団体の場合は団体名・所在地・代表者名)
- ③電話番号 を明記してください。

募集期間 1月10日(火)～2月10日(金)必着

☎ 議会事務局 【FAX0745(69)7453】

【E-mail gikai@city.katsuragi.lg.jp】



がんばる!まちづくり活動 ～地域でがんばる皆さんを紹介します～

太田でコンニャク芋栽培

環境・景観保全のため、耕作放棄地等を有効活用し、コンニャク芋を栽培している太田里山の会。「コンニャク芋栽培で太田地域を活性化したい!」と4年前から活動を続けています。コンニャク芋から「コンニャク」を作り、市内イベント等で販売しています。

道の駅かつらぎで販売中の「串コン」は、太田のコンニャク芋を加工して作られています。



☎ 【平成27年度市民活動支援事業採択団体】
太田里山の会

冬の葛城山に登ろう!

とき 1月29日(日)※雨天中止

集合場所

中央公民館前 8:00

山口区の入口 9:00

(車・自転車の方は中央公民館へ)

コース 中央公民館前→山口区→ロープウェイ前→葛城山山頂→下山→山麓公園→中央公民館前

対象 市内在住または在勤の方

※小学3年生以下は保護者同伴

申込み 当日に集合場所で受け付けます。

※ロープウェイ前では受け付けしません

費用 無料(参加賞を進呈します)

服装 登山靴または長靴、防寒着、手袋、帽子

持物 弁当、水筒、非常食(パン、あめ等)、アイゼン、手袋、タオル、着替え用シャツ、ビニールふるしき、雨具、その他必要なもの

★山頂にて豚汁を作ります。はし・汁わんなどをご用意ください。

※金属製の汁わんは、熱くなるのでさけてください。

☎ 當麻スポーツセンター 【☎(48)6600】

葛城市コミュニティセンター 【☎(69)6961】

ステージオペレータークラブ スタッフ募集!!

マルベリーホール機材リニューアルに伴い、催し物のフロントスタッフや舞台・音響・照明スタッフを新たに募集しています。

裏方としてステージを支えながらスキルを身につけませんか? 熱意ある皆様のご応募をお待ちしています。

募集内容

○ホールボランティアスタッフ

会場アナウンス、客席案内、チケットもぎり、チラシ挟み込み、催し物前日準備など

※年間1～2回の研修にご参加ください。

○技術ボランティアスタッフ

催し物の舞台の設置、音響・照明などの技術的な補助

※原則月1回の研修を実施

応募資格

○男女、経験不問(未経験者大歓迎!)

○16歳以上

○マルベリーホールの活動や舞台芸術に関心、理解があり積極的に活動に参加できる方

申込み・☎ 新庄文化会館 【☎0745(69)4600】

市政
ニュース

イベント
募集

まちの
安全

子育て
健康

文化
教養

情報
相談



イベント/募集

相撲館三つ又

相撲館 ☎0745 (48) 4611

企画展「大阪と相撲」を開催中！

葛城市相撲館では11月20日から企画展「大阪と相撲」を開催しています。

大阪と相撲の関わりは深く、大正時代に活躍した第28代横綱大錦大五郎の横綱免許状（大阪市在住、大錦の孫にあたる笹尾めぐみ様より寄贈）、大阪相撲協会、関西角力協会の番付表等約30点を展示しています。展示期間は平成29年3月まで。

なお、当日は、けはや座お笑い道場が開催され、笹尾めぐみ夫妻を招き、葛城市長、相撲館名誉館長より感謝状が贈呈されました。



けはや座お笑い道場開催！

十手リンジン、こずまとりやスペシャルゲストが土俵上でパフォーマンスを行うなど魅力満載のイベントが相撲館「けはや座」で開催されます。

今回のスペシャルゲストは「女と男」。升席で土俵上でのお笑いパフォーマンスをより間近に楽しんでみませんか。

詳しくは、市ホームページをご覧ください。

とき 1月22日(日)

1公演目：13時～ 2公演目：15時～

今後の予定

2月19日(日)「カラテカ入江と若手芸人」東西相撲芸人対決！?

3月5日(日) ?お楽しみ?けはや座お笑い道場最終回SP!

※会場スペースに限りがあるため、入場制限をかけることがあります。その際はご了承ください。

1/22 日

1公演目：12:30 開場 / 13:00 開演
2公演目：14:30 開場 / 15:00 開演

先力士と相撲好きコンビ
こずまとり

【1月ライブの内容】
よしもと芸人と一緒に相撲を楽しむお笑い企画 参加型企画もあるよ★

●初っ切りコント
●相撲お笑いステージ
●よしもと芸人と相撲対決
●よしもと芸人と相撲で勝負!

奈良県住みます芸人
十手リンジン

あなたも挑戦しよう★
よしもと芸人と相撲勝負!
※当日は相撲のルールや歴史、相撲の魅力を学ぶお笑いライブ

お楽しみ企画

スペシャルゲスト★
女と男

葛城市相撲館 × よしもと

入場料のみでお笑いライブもご覧いただけます /
★入場料大人300円 子ども150円

けはや座お笑い道場!

奈良県葛城市 株式会社よしもとクリエイティブ・エージェンシー

相撲館 ☎0745-48-4611

〒634-0804 奈良県橿原市内膳町5-2-34 ナカタニ第3ビル3F

自衛官等募集案内

募集種目	受付期間	試験期日	資格
自衛官候補生	年間を通じて行っています。	平成29年1月29日(日) 平成29年2月24日(金) ※状況により実施しない場合や日程変更になることがあります。	採用予定月の1日現在、18歳以上27歳未満の人
予備自衛官補	平成29年1月上旬～4月上旬	平成29年4月中旬	平成29年7月1日現在 ・一般公募 18歳以上34歳未満の者 ・技能公募 18歳以上で国家免許資格等を有する人 (資格により年齢制限の上限が異なります)

※受付期間・試験期日については、日程が決定次第下記HP等で掲載します。

詳しくは、下記までお気軽にお問い合わせ下さい。

〒634-0804 奈良県橿原市内膳町5-2-34 ナカタニ第3ビル3F 自衛隊奈良地方協力本部 橿原地域事務所
【☎0744(29)9060】奈良地方協力本部のHPもご覧ください。 <http://www.mod.go.jp/pco/nara>

いざという時に備えて 葛城市地域防災訓練

11月27日、當麻小学校運動場において、當麻小学校区の区民、応援協力団体、市職員の参加による「葛城市地域防災訓練」を実施しました。

訓練は、震度6強の地震が発生したとの想定により行われました。災害発生時の初動期における市内調査班の出動や高田警察署員が安全を確認した避難路を當麻小学校区の避難者が、市職員と消防団員ら避難誘導員によって一時避難所（地区公民館）から広域避難所（當麻小学校運動場）へ避難誘導されました。

訓練では災害発生時に応援を求める団体（奈良県広域消防組合葛城消防署、陸上自衛隊第7施設群、高田警察署、葛城市消防団、葛城市建設業協会、奈良県電気工事工業組合、奈良県農業協同組合、NPO法人コメリ災害対策センター、市民生活協同組合ならコープ、葛城市一般廃棄物収集運搬処理事業協同組合、日本赤十字奉仕団葛城支

部、葛城市防災士会、大字自警団）の参加を求め、災害時の土のう積み訓練、復旧活動支援や食料・飲料水等の物資搬入を行っていただきました。

また、負傷者の救出救護訓練では、消防署救助隊・救急隊、葛城市防災士会による倒壊建物内からの負傷者の救出や医療機関への搬送訓練が行われ、倒壊建物からの火災発生を想定した女性消防団員による消火器を使った消火訓練、地域住民によるバケツリレー消火訓練、消防団第6分団・消防署消防隊・大字自警団による放水訓練、日本赤十字奉仕団葛城支部と地域住民による炊き出し訓練も行われました。

ご協力いただきました皆さまに心よりお礼申し上げます。この訓練を通して更に防災意識を高められ、有事に際して役立つことを願っています。

▶生活安全課



☎119 ~火災・救急・救助の統計~

	平成28年11月	平成28年累計
火災	2件	11件
救急	136件	1,500件
救助	2件	19件

住宅用火災警報器を設置しましょう！

▶葛城消防署への問い合わせは、
一般 ☎0745 (69) 7171
火災案内 ☎0180 (99) 7552



献血

ご協力お願いします

1月12日(木)
新庄庁舎前

10:00 ~ 12:00
13:00 ~ 16:00

☎ 健康増進課

市政
ニュース

イベント
募集

まちの
安全

子育て
健康

文化
教養

情報
相談



子育て支援センターへおいでよ!

TEL:0745-69-5241



日	月	火	水	木	金	土
1月						
1	2	3	4	5	6	7
8	9	10 当麻	11	12	13 新庄	14
15	16	17	18	19	20	21
22	23	24 当麻	25	26	27 新庄	28
29	30	31				
2月						
5	6	7	8	9	10 新庄	11
12	13	14 当麻	15	16	17	18
19	20	21	22	23	24 新庄	25
26	27	28 当麻				

■つどいの広場 ■わんぱくルーム
 ■キダーランド ■ひよこルーム
 こあらルーム…1月16日(月)、2月13日(月)
 らっこルーム…1月23日(月)、2月27日(月)
 おでかけ広場(ゆうあいステーション)
 …1月17日(火)、2月21日(火)

お話を楽しむ日 10:30～
 1月11日(火) 子育て支援センター
 1月25日(火) 当麻児童館
 1月30日(月) 磐城児童館
 2月8日(火) 子育て支援センター
 2月20日(月) 磐城児童館

童謡を楽しむ日 10:00～
 1月16日(月) 磐城児童館
 2月6日(月) 当麻児童館

- ★つどいの広場ではお話を楽しむ日と童謡を楽しむ日があります。どの施設でも参加できます。
- ★1月5日(木)の磐城・当麻児童館のつどいの広場はお休みです。

『親子でヨガ』を楽しみませんか

子どもとスキンシップをとり、ヨガを体験しながら日頃の育児疲れのストレスを解消しませんか。

とき 1月25日(火) 10:00～11:00

ところ 新庄健康福祉センター(集団検診室)

講師 榊井 紋子さん(フィットネスインストラクター)

対象 市内在住の2・3歳児親子25組

申込み 1月16日(月)から受け付けします。
 子育て支援センターへ電話で申込みく

ださい。【☎0745(69)5241】

※定員に達し次第、受け付けは終了します。
 ※親子でヨガを体験していただきますので、下のお子さんを連れての参加はご遠慮ください。



広告(広告を募集しています。詳しくは、企画政策課まで)



健康増進課インフォメーション



TEL:0745-69-9900

特定健康診査の受診は、1月31日(火)までに！

受診を希望される方は、お早めに実施医療機関で受診してください。

葛城市国民健康保険にご加入の40歳以上の方、後期高齢者医療制度にご加入の方には昨年5月中旬以降に「受診券」と「質問票」を送付しています。

受診券を紛失された方は、被保険者証・印鑑をご持参のうえ、保険課または健康増進課で再発行の手続きをしてください。

脳ドック検診費用助成の手続き受付は、2月28日(火)までに！

対象 葛城市在住の40歳以上で、脳血管疾患で治療中でない方

助成額 検診費用の7割を助成（上限は20,000円）

受付窓口 新庄健康福祉センターまたは当麻保健センター

伊達荒人ウォーキング教室・からだ測定

とき 1月21日(土) 10:00～11:30
参加費無料（ご自由に参加してください）

ところ ゆうあいステーション

対象 市内在住の20歳以上の方

持ち物 水・麦茶などのカフェインのない飲み物

服装 運動をしやすい服装

★今月のからだ測定は『体組成』です。
筋肉量や脂肪量などがわかります。
測定受付時間 9:30～11:00
測定のみのご利用も可能です。
裸足になりやすい服装でお越しください。

毎月定例開催ウォーキングイベント

万年青年歩こう会

とき 2月2日(木) 9:00 出発

かるがもの会

とき 1月20日(金) 9:00 出発
2時間程度歩きます。初心者大歓迎！

ともに

- 集合 新庄健康福祉センター
- 会費無料・事前申込みは不要
- 雨天中止



乳幼児各種健診・予防接種等の実施日程

※年間の予定は健康カレンダーでご確認ください。

事業	対象	とき	受付時間	ところ
予防接種・乳幼児健診 問診票等交付会	平成28年11月生まれ	1月13日(金)	9:45～10:00	新庄 健康福祉 センター
4か月児健康診査	平成28年8月生まれ	1月12日(木)	13:30～14:45	
	平成28年9月生まれ	2月9日(木)		
7か月児教室	平成28年4～5月生まれ	1月20日(金) 9:45～10:00	予約制	
10か月児健康診査	平成28年2月生まれ	1月11日(水)	13:30～14:45	
	平成28年3月生まれ	2月8日(水)		
1歳6か月児健康診査	平成27年5月27日～ 平成27年6月25日生まれ	1月26日(水)	13:30～14:45	
2歳6か月児歯科健康診査	平成26年6月10日～ 平成26年7月28日生まれ	2月6日(月)	予約制	
3歳6か月児健康診査	平成25年5月10日～ 平成25年6月23日生まれ	1月30日(月)	13:30～14:45	
乳幼児健康相談	小学校入学前の乳幼児	1月16日(月)	9:15～10:45	
		1月18日(水)		
成人健康相談	市内在住の成人の方	1月19日(木)	10:00～11:00	
骨密度測定・歯科相談		1月19日(木) 9:15～11:30	予約制	

市政
ニュース

イベント
募集

まちの
安全

子育て
健康

文化
教養

情報
相談

図書館だより



大人のための 絵本とおはなしのひととき

対象 大人(どなたでも参加できます)
とき 2月3日(金) 10:00~11:30
ところ 当麻図書館 2階研修室
プログラム おはなし、手遊び など

特別展示

新庄図書館 ○映画化・ドラマ化の本
 ○とりのえほん ほか
当麻図書館 ○入門書いろいろ 第1弾
 ○おいしい食べものの日 ほか

新着図書

【一般書】

保育園で困ったときに開く本
 -保活から新制度・園生活まで- 朝日新聞出版 当麻館
 ためない生活。-汚れも気持ちも- 高木 弘美 新庄館
 図説果物の大図鑑 日本果樹種苗協会 当麻館

【児童書】

ドラえもんはじめての論語 安岡 定子 新庄館
 ひかり生まれるところ まはら 三桃 新庄館
 されどオオカミ きむら ゆういち 当麻館

図書館をご利用の際は、必ず『図書利用券』を持ってお越しください。

おはなし会

とき 1月15日(日) 13:30~
ところ 当麻図書館 おはなしの部屋
 ◇絵本: ゆき いちばんのり
 ◇おはなし: 干支のはじまり
 ☆おはなし: 北風に会いにいった少年 ほか

とき 1月28日(土) 14:00~
ところ 新庄図書館 ふれあいルーム
 ◇絵本: なにのあしあとかな
 ◇紙芝居: おなべとことこ
 ◇パネルシアター: まっくろネリノ
 ☆おはなし: 腰折れすずめ ほか

◇小さい子向け ☆大きい子向け プログラム

※おはなしが始まると部屋には入れません。時間に間に合うようにお越しください。

葛城っ子スペシャルショット

二上山に見守られ、応援うけて走ったよ!



12月3日、幼稚園・小学校合同マラソン大会を行いました。11月初めから毎朝、園庭などを走りパワーをつけてこの日に臨んだ子ども達。年少組は小学校校庭を1周、年中組や年長組は園周辺道路のコースを走ります。スタートの合図と同時に元気よく飛び出し小学生のお兄さん、お姉さん、保護者の方の応援を受け走ります。コース後半は上り坂でちょっと大変。でも顔を真っ赤にして走っている子ども達、将来のオリンピック選手!と思われるくら

い力強く坂を駆け上がります。ゴール付近で応援してくれる5、6年生の「頑張れ!頑張れ!」の声を聞いてラストスパート。合同マラソン大会は、小学生のお兄さん、お姉さんの優しさと力を感じる機会でもあります。最後まで力を出して走り切る子ども達や精一杯応援してくれる小学生の姿を二上山が優しく見守ってくれるマラソン大会でした。

当麻幼稚園



リアル謎解きゲーム 「とあるコンサートホールからの脱出」

☆実際に頭と体を使って謎を解く
体験型ゲームイベントです。

とき 平成 29 年 3 月 5 日(日)
① 10:30 ② 13:30 ③ 16:00
※各回 20 分前より開場

ところ 新庄文化会館マルベリーホール

料金 (税込) 友の会 1,800 円
(1 会員 2 枚まで)
一般 2,000 円 小学生 1,000 円

※未就学児は入場不可

※中学生以上推奨、小学生は保護者同伴で可

チケット好評発売中!

☎ 新庄文化会館 【☎ 0745(69)4600】



脱出するための
練習問題!
答えは、当日発表!

火七火 3つ進める



マルベリー友の会会員募集

有効期間 平成 29 年 3 月 31 日まで

年会費 1,000 円

会員特典 マルベリーホール主催公演チケットが、
割引価格で一般発売日より前に電話で
予約できます。マルベリーホール主催の
イベント情報をお送りします。

申込み・☎ 新庄文化会館

催し物のご案内

ところ	催し物	とき	連絡先
新庄文化会館 (マルベリーホール)	葛城市 成人式	1 月 9 日(月) 9:30 ~	0745-48-2811
	奈良県 P T A 協議会 研究大会	1 月 14 日(土) 9:30 ~	0745-69-6950

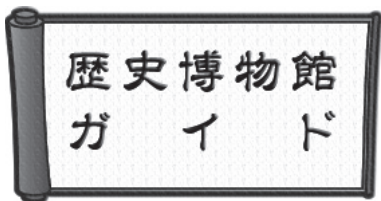

冬季企画展 『大和木綿』

江戸時代以降、木綿の主要な生産地であった、大和
葛城地域の木綿織物とともに、染めに使用された道
具なども取りそろえ展示します。

会期 1 月 21 日(土) ~ 3 月 12 日(日)

ところ 歴史博物館 1 階 特別展示室

入館料 大人 200 円 高校・大学生 100 円
小・中学生 50 円 (常設展も同じ)

開館時間 9:00 ~ 17:00 (入館は 16:30 まで)

休館日 毎週火曜 / 第 2・第 4 水曜
年末年始 (12/27 ~ 1/4)



▲大和木綿：白緋浴衣

なお、1 月 5 日(木)から 1 月 20 日(金)までは、「常設展」
だけの展示内容となっています。

公開講座 葛城学へのいざない

歴史博物館あかねホール

演題	講師	とき	定員
黄泉の国の考古学 — 横穴式石室の世界 —	千賀 久 (当館館長)	1 月 21 日(土) 14:00 ~	150 名 申し込み要

※参加無料。電話または事前に窓口で受付。

市政
ニュース

イベント
募集

まちの
安全

子育て
健康

文化
教養

情報
相談

新庄地区のし尿汲み取りが変わります

毎月および臨時のし尿汲み取り収集業務は直営（市）で行っていますが、平成29年4月からの新クリーンセンター稼働に伴う体制の見直しにより、平成29年4月より業者委託により収集業務を行います。

また、浄化槽の汲み取りについては、市の浄化槽清掃許可を持つ業者が行うこととなりますので、直接清掃の申込みを依頼していただくことになります。市民の皆さまのご理解とご協力をお願いします。

問 新庄クリーンセンター

おもちゃ病院開設します

おもちゃ病院は、おもちゃを無料で修理してくれる病院です。

こわれたおもちゃがある人は、お持ちください。

とき 1月14日(土) 10:00～14:00 (受付12:00まで)

ところ 中央公民館 第2・3研修室

内容 おもちゃドクターがおもちゃを修理してくれます。

一人3点まで持ち込むことができます。

※当日に修理できないおもちゃは、後日返却します。

※部品交換が必要な場合は、実費をいただくことがあります。

※直せないおもちゃもあります。

※電子ゲームやテレビにつないで遊ぶようなおもちゃは修理できません。

問 環境課

第17回奈良県障害者スポーツ大会 ゆうあいボウリング競技会

とき 3月2日(木)

ところ オプトボウルタカダ (大和高田市東雲町14-14)

参加費 800円 (貸靴代込)

参加資格 原則として県内に在住し、1人でボールを投げられる健康状態にある知的障害者で、平成29年4月1日現在で13才以上の方

申込期間 1月12日(木)～2月16日(木)

申込方法 所定の用紙に必要事項を記入のうえ、障害者スポーツ協会事務局へ申し込みください。(FAX・電話でも可)

※参加チームは必ず引率者(1名以上)を同伴してください。

申込み・問 〒636-0344 磯城郡田原本町宮森34-4

奈良県心身障害者福祉センター内

奈良県障害者スポーツ協会 担当：木下・黒川

【☎0744(33)3393】【Fax0744(33)1109】

税・保険料の納期

1月は

国民健康保険税

後期高齢者医療保険料

介護保険料

第7期
(普通徴収)

の納付月です。納期限は1月31日(火)です。納期内納付にご協力ください。口座振替をご利用の方は、納期限の日が振替日になっています。事前に預貯金残高をご確認ください。

また、納付書記載のコンビニでも納付できますのでご利用ください。ただし、納期限を過ぎるとコンビニでは納付できなくなります。

▶**収納促進課**

保険課 長寿福祉課

職業訓練制度を 利用しませんか？

「新しいスキルを身につけたい」、「資格を取って就職につなげたい」など求職者が就職に必要な知識や技能の習得やレベルアップを図っていただくための職業訓練の制度があります。

対象 ハローワークに求職申込みを行い、キャリア・コンサルティングを受け、就職のためにスキルアップが必要で、積極的に就職活動をされている方

問 ハローワーク大和高田職業相談第2部門

【☎0745(52)5801】

広告 (広告を募集しています。詳しくは、企画政策課まで)

文化財をみんなの手で守ろう！
(1月26日は「文化財防火デー」)

1月23日から1月29日まで文化財防火週間が実施されます。

市内には、寺社や仏像などの文化財が数多くあります。私たち一人ひとりが、文化財を火災から守る心配りを積み重ねていかなければ、後世に伝えることができません。文化財を火災から守るため皆さまのご協力をお願いします。

- 文化財の近くでは、たき火や喫煙はやめましょう。
- 文化財の近くでは、燃えやすい物を置かないようにしましょう。



☎ 奈良県広域消防組合葛城消防署

1月10日は「110番の日」

緊急時 あなたを守る 110番

110番通報の6つのポイント
～まず“落ち着いてください”～

- ①何がありましたか？(交通事故、泥棒など)
- ②どこでありましたか？(近くの目印)
- ③いつごろですか？
- ④犯人は？(特徴や逃げた方向など)
- ⑤どうなっていますか？(状況や様子など)
- ⑥あなたの住所、氏名、電話番号は？

☎ 高田警察署 ☎ 0745-22-0110

相談	とき	ところ	予約	問い合わせ
人権・行政・心配ごと相談	1月12日(木) 9:00～12:00	新庄庁舎	不要	総務財政課・人権政策課 社会福祉協議会 ☎ 0745 (48) 3373 ★忍海集会所は女性の相談員
	1月19日(木) 9:00～12:00	忍海集会所★		
	1月26日(木) 9:00～12:00	當麻文化会館		
人権に関する悩み、行政に対する相談、暮らしの中での心配ごとに、専門の相談員が応じます。				
弁護士による法律相談	1月19日(木) 13:00～16:00	新庄庁舎	要予約	企画政策課
	1月26日(木) 13:00～16:00	當麻文化会館		
奈良弁護士会所属の弁護士が、法律に関する相談に応じます。(1回20分)				
中南和 法律相談センター 法律相談	1月12日(木) 13:00～16:00	新庄庁舎	要予約	奈良弁護士会 ☎ 0742 (22) 2035 ※左記以外の会場・日程もあります。 詳しくは、お問い合わせください。
	毎週月曜日 13:00～16:00	五條市福祉センター		
	毎週火曜日 13:00～16:00	桜井市役所		
奈良弁護士会所属の弁護士が、法律に関する相談に応じます。(1回30分)				
子ども・若者サポート相談	平日 9:00～17:00 (第2・第4土曜は事前予約者のみ)	こども・若者サポートセンター内	※	こども・若者サポートセンター ハローサンキュー ☎ 0745 (48) 8639
	妊娠・出産・子育て・不登校・自立(ニート・ひきこもり)等の悩みに臨床心理士・保健師・保育士・社会福祉士など専門職が対応します。 ※相談内容によっては予約が必要になる場合があります。まずはお電話ください。			
ひとり親家庭の出張就業相談	1月6日(金) 10:00～16:00	當麻庁舎	要予約	子育て福祉課 ひとり親家庭を対象に、就業に関する相談に応じます。
増改築・耐震相談	1月8日(日) 9:00～12:00	當麻文化会館	不要	葛城市建築組合または都市計画課 藤井本正明 ☎ 0745 (69) 2753 (當麻) 藤井本 弘 ☎ 0745 (69) 2877 (新庄)
	1月28日(土) 13:00～17:00	中央公民館		
	2月5日(日) 9:00～12:00	當麻文化会館		
増改築や耐震に備えての相談に応じます。				
消費生活相談	毎週月曜日 10:00～16:00	新庄庁舎	不要	商工観光課または御所市役所市民課 ☎ 0745 (62) 3001
	毎週木曜日 (12:00～13:00を除く)	御所市役所		
[架空請求]や「悪質商法」などの消費生活に関する相談に応じます。				
手話通訳者の設置	毎週水曜日 13:00～17:00	新庄庁舎	不要	社会福祉課 ☎ 0745 (43) 8186 (聴覚障害者用)
	毎週金曜日 13:00～17:00	當麻庁舎		
聴覚障害のある方へ、手話通訳者が市役所窓口で手話通訳を行います。				

市政
ニュース

イベント
募集

まちの
安全

子育て
健康

文化
教養

情報
相談

今月の休館・休園日

	1月															2月																				
	日	月	火	水	木	金	土	日	月	火	水	木	金	土	日	日	月	火	水	木	金	土	日													
新庄図書館	1	2	3	4	5	6	7	8	9	10	11	12	13	14	15	16	17	18	19	20	21	22	23	24	25	26	27	28	29	30	31	1	2	3	4	5
当麻図書館				休					休	休						休					休	休							休	※						
新庄文化会館				休					休	休						休					休	休							休							
当麻文化会館				休					休	休						休					休	休							休							
歴史博物館				休					休	休						休					休	休							休							
相撲館				休					休	休						休	休				休	休							休	休						
当麻スポーツセンター				休					休	休						休					休	休							休							
コミュニティセンター				休					休	休						休					休	休							休							
中央公民館				休					休	休						休					休	休							休							
ふるさと公園				休					休	休						休	休				休	休							休	休						
葛城山麓公園				休					休	休						休					休	休							休							
いきいきセンター				休				休	休						休						休								休					休		
ゆうあいステーション★				休					休						休						休								休							
寺口ふれあい集会所★				休	休				休						休	休					休	休							休	休						
忍海集会所★							休	休	休						休	休					休	休							休	休				休	休	

※整理休館日 ★市民サービスコーナーとおたがいさまサポートハウスを開設しています。
市民サービスコーナーでは、住民票の写し・印鑑登録証明書の発行や市役所との相談連絡業務、おたがいさまサポートハウスでは、買い物支援・健康管理支援業務を行っています。
ゆうあいステーションの市民サービスコーナーは、月・火曜日が休み（祝日の場合は開設）です。

平成28年(2016)熊本地震ご協力ありがとうございました

平成28年熊本地震による被災者を救援するため昨年4月より続けてきた平成28年熊本地震被害義援金活動は、平成28年11月17日で受付を終了しました。義援金は合計で907,220円になりました。ありがとうございました。

一日でも早い復興に役立ちますようにとの願いが込められた義援金は日本赤十字社にお渡ししました。



▶生活安全課

人の動き KATSURAGI

平成28年12月1日現在

男	女	合計	世帯数
17,863人 (+16人)	19,326人 (+13人)	37,189人 (+29人)	14,270戸 (+26戸)

毎月11日は人権を確かめあう日です
奈良県市町村人権・同和問題啓発活動推進本部 葛城市人権問題啓発活動推進本部



④

「お元気がいいですか？」
「今年もくすくすです。」
「お元気がいいですか？」
「今年もくすくすです。」

③

「お元気がいいですか？」
「今年もくすくすです。」
「お元気がいいですか？」
「今年もくすくすです。」

②

「お元気がいいですか？」
「今年もくすくすです。」
「お元気がいいですか？」
「今年もくすくすです。」

①

「お元気がいいですか？」
「今年もくすくすです。」
「お元気がいいですか？」
「今年もくすくすです。」