

ともに創り、ともに生きるまち葛城

広報

かつらぎ

2021

1

Vol.196



2021年

良き1年になりますように



令和3年

年頭のご挨拶



広報

かつらぎ

2021.1

スマホで広報誌が読める



表紙 / COVER

表紙の説明

白鳳中学校1年生が新型コロナウイルス対策に頑張ってくれている人たちにと寄贈してくれた千羽鶴(詳しくは4ページを)。2021年、明るい1年になりますように。



目次 / CONTENTS

- 02 年頭のご挨拶
 - 04 まちのニュース
 - 06 市政ニュース
 - コロナ検査センターを開設しました
 - 税の申告相談
 - リモート・エコの取組みを始めました
 - 電子図書館 スタートしました
 - マイナンバーカード 未申請の方へ
 - 20歳になったら国民年金
 - 14 葛城っ子スペシャルショット
 - 磐城第1保育所、新庄小学校附属幼稚園
 - 16 子育て支援センターにおいでよ
 - 18 健康増進課インフォメーション
 - 19 Hello トミーです！
 - 文化・教養
 - 歴史博物館ガイド / 図書館だより
 - 21 お知らせ
 - 22 こころの相談窓口
 - クロスワードで脳トレに挑戦！
 - 23 無料相談、休館休園
- 裏表紙 かつらキッズ、地域のええとこ



葛城市議会議長 西川 弥三郎

新年明けましておめでとうございます。皆様におかれましては、よき新春を迎えられたこととお慶びを申し上げます。

このたび、昨年11月に行われた葛城市議会臨時会におきまして、市議会議長に就任いたしました。より一層信頼していただける議会をめざし、市民の皆様の幸せのため、また本市の発展のために、全力を尽くす所存でございます。

市民の皆様へ寄り添いながら、サービスの充実を

さて、昨年は新型コロナウイルスの影響により、外出やイベントの自粛、対面での人との距離が制限されるなど、生活様式や働き方が大きく変容し、子どもの学習にも影響が出ました。これまでの日常が一変し戸惑う中で、人とのつながり、支え合い称え合うことの大切さを改めて感じた一年となったのではないかと思います。

市議会といたしましても、市民の皆様へ寄り添い、様々な意見を反映できるよう、今後とも行政との連携を図りながら、教育・医療・福祉サービスの充実に向けて取り組んでまいります。

「議会だより」のリニューアル

本市議会では、昨年の9月に2年7ヶ月続いた、旧町時代における未処理金調査特別委員会の調査を終了し、報告書を提出いたしました。また議会広報である議会だよりについても、市民の皆様の声を集約記事として掲載するなど、「読みやすい」「分かりやすい」「伝わりやすい」を目指して、リニューアルいたしました。今後とも様々な問題に対して活発な議論を交わし、市民の負託に応えるという使命と責任を果たしてまいります。市民の皆様におかれましては、なお一層のご支援、ご協力を賜りますようお願い申し上げます。

結びに、一日も早い新型コロナウイルスの収束を願うとともに、本年が皆様にとりまして、穏やかで幸多き一年となりますよう心からお祈り申し上げます。



葛城市長 阿古 和彦

新年明けましておめでとうございます。皆様におかれましては、輝かしい新春をお迎えのことと、心からお慶び申し上げます。

昨年から、新型コロナウイルス感染拡大により医療、福祉、教育をはじめ、社会・経済活動に至るまであらゆる生活の分野で、深刻な影響が及んでいます。

安心・快適に住み続けられるまちづくりを

市民の皆様の安心と安全を最優先に考え、対策本部会議体制を継続し、マスクや消毒液の配布、給食費の無償化、PCR・抗原検査体制の整備など様々な取り組みを行ってまいりました。安心して快適に住み続けられるまちを作っていくことが市長としての使命であると考えており、今後もその使命を全うするために十分な対策を講じていく所存です。

本年におきましても、市民の皆様方とお約束している「市民第一」の市政運営を継続して行い、その歩みをさらに加速し、より目に見える形にしていきたいと考えております。

活力あるまちづくりや情報活用教育などにも注力

活力あるまちづくりのため、尺土駅前整備事業をはじめ様々な事業を進め、また、教育におきましては、次世代を担う子どもたちの情報活用能力の育成、ICTを活用した学習を充実させるため、GIGAスクール構想に注力いたします。

今後も市民の皆様方のご期待にお応えすべく、使命感をもって誰もが住みよいまちとなるよう市民第一の目線に立った市政運営を行ってまいります。

結びに、葛城市の限りない繁栄と本年が皆様にとって、幸多き一年となりますよう心からお祈り申し上げますとともに、今後ともなお一層、市政へのご理解とお力添えを賜りますようお願い申し上げます。新年のご挨拶といたします。



感染症対策に頑張っている人へ 白鳳中学校 1年生が千羽鶴を寄贈

11月27日、新庄庁舎に白鳳中学校1年生5クラスの代表10名が訪れ、葛城市に1年生153名が作った千羽鶴5千羽を市長に寄贈しました。

新型コロナウイルス感染拡大防止のため、多くの学校行事が中止になる中で、自分たちにも新型コロナウイルス対策で頑張っている人たちの応援ができるのではと考え、総合的学習や学級活動の時間を利用し、1ヶ月の期間をかけて制作されたものです。

長年、自治会長として活躍 総務大臣表彰を受賞

11月30日、田中邦男さん（新庄）が、令和2年度自治会等地縁による団体功労者総務大臣表彰を受賞されました。

この表彰は、自治会等の代表者として多年にわたり在職し、地域的な共同活動を通じて良好な地域社会の維持および形成に顕著な功績があったと認められる方に対し、総務大臣から表彰されるものです。



相撲よもやまばなし 展示中 『鬼滅の刃』ゆかりの技など

葛城市観光休憩所（相撲館内）で、人気漫画『鬼滅の刃』ゆかりの人物や技名などの資料を集めた「相撲よもやまばなし」展示を3月31日まで行っています。「炎」や「雷」が四股名に入った炎鵬、雷電などの力士、立行司である式守伊之助さんの資料など15点を展示しています。

猪瓦や割れた岩のある當麻寺も近くですので、一緒に巡ってみてはいかがでしょうか。



蓮花ちゃんカレンダー 2021年 ダウンロードして使ってね

葛城市の行事や、蓮花ちゃん独自のイベントを紹介した2021年カレンダーができました。

1ヶ月ごとに季節に応じた蓮花ちゃんの写真が掲載されており、新たな1年を蓮花ちゃんと一緒に過ごせます（写真は、1月の蓮花ちゃん）。

市ホームページからダウンロードできますので、ご自宅や職場などで利用ください。



危険業務従事者叙勲、秋の叙勲・褒章

長年にわたって各分野の進展に尽力し、その功績が認められ、第35回危険業務従事者叙勲、令和2年秋の叙勲および褒章を受章されました。その功績を讃え、心よりお祝い申し上げますとともに、今後ますますのご活躍を祈念します。
(順不同)

ずいほうそうこうしょう
瑞宝双光章 警察功労

元大阪府警部

川崎 敏成さん (兵家)

元大阪府警部として、危険業務に従事された功績により受章されました。



ずいほうそうこうしょう
瑞宝双光章 警察功労

元大阪府警部

堀野 利晴さん (兵家)

元大阪府警部として、危険業務に従事された功績により受章されました。

きょくじつしょうじゆしょう
旭日小綬章 地方自治功労

元奈良県議会議員

辻本 黎士さん (葛木)

元奈良県議会議員として、地方自治に貢献された功績により受章されました。



ずいほうしょうじゆしょう
瑞宝小綬章 教育研究功労

奈良工業高等専門学校 名誉教授

上田 勝彦さん (南今市)

奈良工業高等専門学校名誉教授として、教育研究に従事された功績により受章されました。



おうじゆほうしょう
黄綬褒章

業務精励 (金属特殊加工機工・卓越技能)

シバタ製針株式会社 生産技術顧問

生野 邦彦さん (柿本)

シバタ製針株式会社 生産技術顧問として、業務精励された功績により受章されました。



マスクを寄贈いただきました

11月13日、やまと真空工業株式会社様(香芝市)が、新型コロナウイルスを無害化できるマスクを開発されたとして本市に対し、当該マスク3,000枚を寄贈いただきました。

感染症対策に、有効に使わせていただきます。誠にありがとうございました。



「中学生の税の作文」受賞者

次代を担う児童・生徒に、税の意義や役割を正しく理解してもらうため、国税庁と全国納税貯蓄組合連合会が募集した「中学生の税の作文」。

優秀作品として下記のとおり受賞されました。
(敬称略)

葛城市長賞

平村 萌愛(新庄中学校)「納税者への感謝」

葛城納税貯蓄組合連合会会長賞

植本 音色(白鳳中学校)「身近な税金」

まちの
ニュース

市政
ニュース

子育て
健康

文化
教養

お知らせ

北葛地区医師会による

「香芝市・葛城市・北葛城郡コロナ検査センター」を開設しました

▶健康増進課

葛城市と香芝市、北葛城郡（王寺町・河合町・上牧町・広陵町）の2市4町は、北葛城地区医師会と連携し、新型コロナウイルスのPCR検査を行う「香芝市・葛城市・北葛城郡コロナ検査センター」を11月17日に開設しました。



ドライブスルー方式・完全予約制で香芝生喜病院（香芝市穴虫）の駐車場、奈良友誼会病院（上牧町服部台）の駐車場において、それぞれ週1回検査を行っています。

北葛城地区医師会会員医療機関で検査が必要と判断された場合に限り、予約制で検査が受けられます。**県が認定する発熱外来でも、検査を行っています**

発熱外来認定医療機関でPCR検査等が必要と判断された場合に、検査が実施されません。詳しくは、奈良県ホームページをご覧ください。



申告

今年の市・県民税の申告会場の詳細は

広報2月号に掲載します

▶税務課 【新庄☎(44) 5009・當麻☎(44) 5106】

今年の申告会場での受付は、現在検討中です

新型コロナウイルスおよびその他感染症拡大防止のため、申告会場での3密を避ける対策を検討しています。できる限り、電子や郵送による申告を検討いただき、感染拡大の防止にご協力をお願いします。

申告会場の開催期間や時間・場所については、広報2月号に掲載予定です。また、市県民税申告書は令和2年度に提出された方および申告が必要と思われる方に、2月上旬に送付予定です。

申告が必要な方

- 国民健康保険・後期高齢者医療保険の被保険者の方（保険料の軽減判定のため、無収入の方も申告にご協力ください）
- 公的年金の収入が400万円以下で、控除（医療費や生命保険料、扶養等）を受けられる方
- 勤務先から給与支払報告書が市役所に提出されない方
- シルバー人材センター配分金の収入がある方

医療費控除の明細書・収支内訳書は事前に作成を

医療費控除の明細書および収支内訳書は、ご自宅で事前に作成ください。申告会場で例年設置していた「医療費控除明細書作成ブース」は設置しません。

書き方がわからない等の場合は、1月中旬に市役所税務課の窓口にご相談ください。

確定申告（所得税）は葛城税務署へ

- 市役所での相談は、原則として所得が給与・年金のみの方が対象です。下記の場合は、葛城税務署で申告してください。

①営業所得・不動産所得などがあり、所得税がかかる方の申告 ②土地・建物・株式などの譲渡所得の申告 ③特定口座の申告 ④青色申告 ⑤繰越損失申告 ⑥特殊な申告（雑損控除、更正の請求、令和元年分以前の申告、亡くなられた方の申告など）

- 受付印が必要な方は、葛城税務署で申告してください。（市役所は確定申告の一時預かりをするもので、受付印は押印できません）



葛城税務署での 所得税の確定申告相談



▶ 葛城税務署 【☎ 0745 (22) 2721】

期間 ▶ 2月16日(火)から3月15日(月)まで (土日祝休み)

時間 ▶ 9時～16時

場所 ▶ 葛城税務署 (大和高田市西町 1-15)

葛城税務署以外の申告相談 (土地・建物や株式等の譲渡、贈与税、相続税等の相談は不可。電話相談は不可。)

開設期間	時間	会場
2月1日(月)～4日(木)	10:00～16:30 (受付締切 15:30)	イオンモール橿原 3階イオンホール
2月8日(月)～10日(水)、12日(金)	9:30～16:00 (受付締切 15:00)	上牧町保健福祉センター 「2000年会館」
2月25日(木)、26日(金)		五條市市民会館

各会場とも下記にご協力をお願いします

- 混雑状況により、会場内の入場者数を調整したり、相談受付を早めに終了する場合があります。
- ボールペンや計算器具等は、持参ください。(会場内に筆記用具等は用意していません)
- 前年分の申告書の控え、利用者識別番号等の通知(お持ちの方)を持参ください。
- 駐車場が狭いため、電車・バス等の公共の交通機関をご利用ください。

- 来場される際は、マスクの着用をお願いします。
- 咳・発熱等の症状のある方や体調のすぐれない方は、入場をお断りします。

計算機とボールペン、マスクをお忘れなく!



パソコン・スマホで申告できます

自宅のパソコンやスマートフォンからe-Tax^{インターネット}で申告できます。国税庁ホームページ「確定申告書等作成コーナー」で確定申告書を作成し、ID・パスワード(*)を使って送信できます。

※事前にID・パスワードが必要です

税務署で、IDとパスワードを発行します。

持ち物 運転免許証などの写真付きの本人確認書類

スマホ申告してみませんか

- スマホで見やすい専用画面です
- 給与所得が複数ある方や、公的年金などの雑所得がある方もご利用できます

税・保険料の納期は 2月1日(月)です

▶ 収納促進課・保険課・長寿福祉課
1月は、下記の納付月です。
口座振替は、納期限と同じ日です。
納期限を過ぎるとコンビニでは納付できません。

国民健康保険税
介護保険料
後期高齢者医療保険料 } (第7期/普通徴収)

まちの
ニュース

市政
ニュース

子育て
健康

文化
教養

お知らせ



下記の取組みを始めました リモート（遠隔）でより便利に！ エコで環境と財政に優しい！



新庄庁舎と當麻庁舎をビデオ通話でつなぐ リモート窓口 はじめました

▶管財課

新庄庁舎1階で、リモート窓口の実証実験を行っています。新庄庁舎と當麻庁舎をビデオ通話でつなぐことで、どちらの庁舎にお越しいただいても、庁舎間の移動なく窓口担当者と相談ができる環境を目指す試みです。リモート窓口をぜひご利用ください。

より明るく、よりエコに

新庄庁舎の照明をLEDにしました

▶管財課

導入に掛かる費用は、省エネルギーに配慮した機器の使用による電気料金の削減分でまかないます。今後もサステナブル（持続可能な地球環境を考慮すること）に配慮した市役所運営を目指します。

タブレット等端末を活用した授業

ギガスクール スタートします

▶学校教育課

小・中学校でタブレット等端末を活用した授業が、本格的に開始します。

中学生用のノートパソコン「Chromebook」は納入済みで、小学生用のタブレット型パソコン「iPad」は、まもなく納品が完了します。



スマホやパソコンで電子書籍が読める

電子図書館 スタートしました

▶図書館

24時間いつでもどこでも利用できる電子図書館

電子図書館とは、パソコンまたはiPad、iPhoneやAndroid対応のスマートフォン・タブレットで電子書籍（コンテンツ）を読むことができるインターネット専用の図書館です。

貸出冊数 2点 貸出期間 2週間

利用の仕方

①図書館HPから「かつらぎし電子図書館」をクリック

②IDとパスワードを入力し、ログイン

ID 図書利用券の番号（数字7ケタ）

初期パスワード 西暦の生年月日（数字8ケタ）

例 1985年5月1日は19850501

画面から、借りる・読む・返却ができます

- 電子書籍を借りる
資料検索を行い、「借りる」をクリック
- 読む
電子書籍を借りた後、「読む」をクリック
- 返却する
「返す」をクリック
(期日を過ぎると、自動的に返却されます)

詳しい操作方法は、「かつらぎし電子図書館」の右上にある「ご利用ガイド」をご覧ください。



＼ 災害に強い！ CO₂ 排出抑制！ ／

ゆうあいステーションに コージェネレーション（熱電供給）設備を設置しました

▶環境課

葛城市防災計画において、災害時指定避難所、指定福祉避難所に位置づけられているゆうあいステーション。「災害に強いまち」・「環境に優しいまち」を目指して、ゆうあいステーションに停電時に自立運転可能な都市ガスコージェネレーションシステムおよび高効率照明を導入する工事を行い、12月に完成しました。なお、工事には環境省の補助金を活用しました。



◀コージェネレーションシステム

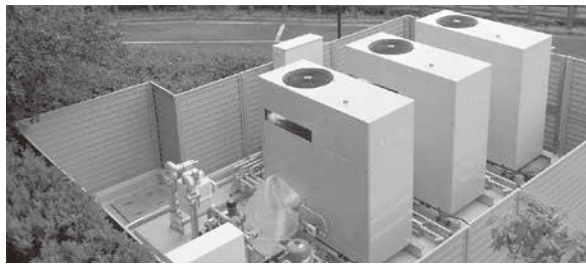

☺停電しても長期間、発電可能です

コージェネレーションシステムは、設置した3台の機械により、都市ガスを燃料にして1台25kw、合計75kwの電力を発電することができます。過去の震災でも耐えることのできた中圧配管を使用しているため、災害時に停電しても、システムの自立運転により、都市ガスが供給される限り施設にエネルギー供給ができるので、長期の避難に対応することができます。

☺平常時は電力供給しながら熱利用 環境にも優しい

平常時は、施設に電力供給しながら、発電時に発生する熱を給湯に利用することで、ゆうあいステーション小体育室の照明のLED化と併せて、年間のCO₂削減効果があります。



小体育室のLED照明▶



結果が出る！ 鍵田式運動塾

対象 市内在住の19歳以上の方で、ウォーキングなど有酸素運動に支障のない方

講師 鍵田 忠芳さん（健康運動指導士）

とき 1月29日(金) 2月26日(金)
3月12日(金) 3月26日(金)
13:30～14:30（受付13:20）

ところ 当麻スポーツセンター アリーナ

持ち物 屋内シューズ・床に敷くバスタオル（ヨガマット）・水・タオル・マスク

※事前申込みが必要です

※新型コロナウイルス感染症対策のため、体組成測定はありません

申込み・問 健康増進課【☎（69）9900】



東京 2020 オリンピック聖火 展示

▶体育振興課

地域の元気を取り戻し、オリンピック・ムーブメントを推進することを目的に、東京2020オリンピック聖火の地方展示が行われています。

葛城市でも下記のとおり展示されます。間近で聖火を見ることができる貴重な機会です。ぜひお越しください。（入場無料）

とき 2月2日(火) 9:00～12:00

ところ 相撲館「けはや座」

※イベント内容に変更があった場合は、葛城市HP等でお知らせします

蓮花ちゃんへの年賀状 募集中！

送ってくれた方には、蓮花ちゃんから返事が届きます。

募集期間 1月8日(金)必着分まで

宛先 〒639-2197 葛城市長尾85番地
葛城市役所商工観光課 蓮花ちゃん宛

まちの
ニュース

市政
ニュース

子育て
健康

文化
教養

お知らせ



マイナンバーカードをまだ申請していない方へ マイナンバーカードの交付申請書が届きます

▶ 市民窓口課 【新庄 ☎ (44) 5002・當麻 ☎ (44) 5101】

マイナンバーカードをまだ申請していない方を対象に、1月から3月にかけて、地方公共団体情報システム機構より、QRコード付きの個人番号カード交付申請書が順次送付されます。

送付される物

- 交付申請書 (QRコードや申請書ID、氏名・性別・住所・生年月日が印字されたもの)
- 返信用封筒 (郵便申請用の封筒)
- パンフレット

以下の方には送付されません

- ① 令和2年10月31日時点で75歳以上の後期高齢者広域連合から、被保険者証の更新時などに既に送付されています。
- ② 令和2年中に出生・転入などされている方には、別途送付されています。

マイナンバーカードの受取りはお済みですか

マイナンバーカードを申請してから1ヶ月後に、交付通知書(ハガキ)で受取りの案内をしています。順次受け取りをお願いします。

※ 交付通知書(ハガキ)に記載されている受取期限を過ぎてても、受け取りできます。

※ 受け取りは予約制です。市民窓口課までお電話ください。

※ ご本人が来庁ください。

原則、平日の8:30～17:15にご来庁いただけますが、時間内の来庁が難しい場合は、休日開庁日や平日17:15以降にも受け取りが可能です。市民窓口課までご相談ください。

1月の休日開庁日(予定)

1月24日(日) 8:30～12:00 (當麻庁舎のみ)

交付申請書が届いたら、下記の4つのいずれかの方法でぜひ申請しましょう
申請から受け取りまでは約1ヶ月かかります



1 スマートフォンで申請



- ① スマートフォンで顔写真を撮影
- ② スマートフォンで交付申請書のQRコードを読み込む
- ③ 申請用WEBサイトでメールアドレスを登録
- ④ 申請者専用WEBサイトのURLが届いたら、顔写真を登録、必要事項を入力して申請完了

2 パソコンで申請



- ① カメラで顔写真を撮影
- ② 申請用WEBサイトでメールアドレスを登録
- ③ 申請者専用WEBサイトのURLが届いたら顔写真を登録、必要事項を入力して申請完了

3 郵送で申請



- ① 交付申請書に必要事項を記入する
- ② 顔写真(6ヶ月以内に撮影したもの)を貼り付けて郵送し、申請完了

4 証明用写真機で申請

※ 対応機種かご確認ください

- ① タッチパネルから「個人番号カード申請」を選択
- ② 撮影用の料金を投入して、交付申請書のQRコードをバーコードにかざす
- ③ 画面の案内に従って、必要事項を入力
- ④ 画面の案内に従って、顔写真を撮影して送信し、申請完了



QRコードは株式会社デンソーウェーブの登録商標です

申告

固定資産（償却資産）と固定資産税の減額

お早めに申告をお願いします

▶ 税務課

償却資産の申告 **2月1日**(月)まで

償却資産

- 事業のために所有している機械・器具・設備などが「償却資産」です。
- その所有者は、申告する義務があり、未申告の場合には過料、虚偽申告には懲役・罰金が科されることがあります。
- 固定資産税として課税されます。

課税対象外の償却資産とは

- ①耐用年数が1年未満または取得価格が10万円未満のもの
- ②取得価格が20万円未満で事業年度ごとに一括して3年間で償却を行うもの
- ③自動車税、軽自動車税の課税対象になるもの
- ④家屋として課税されているもの

申告が必要な方

1月1日現在、償却資産を所有する法人・個人

※所有者の課税標準額合計が150万円未満でも申告が必要です。

昨年度申告した方は

令和2年中に増加・減少した資産を申告してください。

資産がなくなった方は

休業・廃業・解散などで該当する資産がなくなった場合は、そのことを申告してください。

令和2年中に家屋を 新築・増築または取り壊された方

令和2年中に家屋の新築や増築、取り壊しをした場合、令和3年度からの税額が変わります。

税額を計算するためには、調査が必要です。税務課の調査が済んでいない方は、お早めに連絡をお願いします。

令和3年度固定資産税 **減額**申告



1. バリアフリー改修は「3分の1」減額

令和2年中に、下記の方が居住する既存住宅（賃貸を除く）に、50万円を超えるバリアフリー改修を行った場合、固定資産税額の3分の1が減額されます。

- ①65歳以上の方 ②要介護認定・要支援認定を受けている方 ③障がい者

※固定資産税の減額は、改修家屋一戸あたり100㎡分が限度です。

※改修費用は、地方公共団体からの補助金や介護保険からの給付金を差し引いた費用です。

2. 省エネ改修は「3分の1」減額

令和2年中に、居住用の既存住宅（賃貸を除く）で、50万円を超える省エネ改修を行った場合、固定資産税額の3分の1が減額されます。

3. 耐震改修は「2分の1」減額

令和2年中に、居住用の家屋で、現行の耐震基準に適合した50万円を超える耐震改修を行った場合、固定資産税額の2分の1が減額されます。

2・3とも…

※固定資産税の減額は、改修家屋一戸あたり120㎡分が限度です。

※平成29年4月1日以降に長期優良住宅（居住部分の床面積が50～280㎡以下であるもの）の認定を受け、改修した場合は3分の2が減額されます。

申告方法

1・2・3の減額措置は、関係書類を添付して税務課まで申告する必要があります。詳しくは、税務課までお問い合わせください。

年金

20歳になったら国民年金

学生のあなたも、手続きが必要です

▶市民窓口課



国民年金の3つの安心

1 老 齡 基礎年金

65歳から受け取れる

2 障 害 基礎年金

病気や事故で障害が残ったときに受け取れる

3 遺 族 基礎年金

一家の働き手が亡くなったときに遺族が受け取れる

国民年金の加入は義務です

年金は、年をとったときや、病気・事故で障害が残ったとき、家族の働き手が亡くなったときに、みんなで支えようという考えで作られた仕組みです。

国民年金は、20～60歳未満の方は加入することが義務付けられています。20歳になったら忘れずに手続きをしてください。

国民年金の免除・猶予制度

国民年金保険料を納められないときは、未納のままにせず、次の制度を利用しましょう。

①学生納付特例制度

学生の方で、本人の前年所得が一定額以下の場合、保険料の納付が猶予されます。

②納付猶予制度

学生以外の50歳未満の方で、本人かつ配偶者の前年所得が一定額以下の場合、保険料の納付が猶予されます。

③免除（全額免除・一部免除）制度

本人・配偶者・世帯主それぞれの前年所得が一定額以下の場合、保険料が全額免除または一部免除されます。

※①②の制度は、年金を受け取るための期間として計算しますが、老齢基礎年金額に反映されません。

※③の一部免除は、免除された保険料を納めないと未納期間となります。

支払いは口座振替がお得！前納の申込みは2月末まで

国民年金保険料は、現金・口座振替・クレジットカードで納付ができ、保険料が割引されお得です。

申込期限

◆口座振替・クレジットカード 2月28日(日)まで

◆現金 4月中

前納の割引額

一番割引額が大きいのは口座振替です。クレジットカード納付と現金納付の割引額は同じです。(令和3年4月分からの割引額は2月に公表予定)

【口座振替・クレジットカードの前納申込期限】

前納期間	申込期限
2年前納 (4月～翌々年3月)	2月末
1年前納 (4月～翌年3月)	2月末
6ヶ月前納 (4月～9月)	2月末
6ヶ月前納 (10月～翌年3月)	8月末

申込先 年金事務所または市民窓口課

※口座振替は振替希望口座の金融機関でも可。

☎ 大和高田年金事務所 【☎ 0745 (22) 3531】

すべてのひとり親世帯の方へ
申請はお済みですか？
ひとり親世帯臨時特別給付金

▶子育て福祉課

申請は1月29日(金)までです。お早めに支給要件を確認し、相談予約をしてください。

対象

基本給付 児童扶養手当を受給しているひとり親世帯などで、下記①～③のいずれかに該当する方※¹

- ①令和2年6月分の児童扶養手当が支給された方
- ②公的年金等※²を受給し、令和2年6月分の児童扶養手当の支給が全額停止された方※³
- ③新型コロナウイルス感染症の影響を受けて家計が急変するなど、収入が児童扶養手当を受給している方と同じ水準となっている方

- ※¹ 児童扶養手当法に定める「養育者」も対象
- ※² (遺族・障害・高齢・労災)年金、遺族補償など
- ※³ 児童扶養手当の申請をしていないが、申請していれば、令和2年6月分の児童扶養手当の支給が全額または一部停止されたと推測される方も対象

追加給付 新型コロナウイルス感染症の影響を受けて家計が急変し、収入が減少している方

基本給付の対象①②のうち、新型コロナウイルス感染症の影響を受けて家計が急変し、収入が減少した方

支給額 基本給付 1世帯5万円
第2子以降1人につき3万円
追加給付 1世帯5万円

受給手続き

- ①に該当する方 追加給付のみ申請が必要
- ②に該当する方 基本給付、追加給付ともに申請が必要。
- ③に該当する方 基本給付の申請が必要。
(追加給付は給付なし)

必要書類とともに提出ください。

※必要書類は個別に異なるため、事前にお問い合わせください。

☎ 厚生労働省「ひとり親世帯臨時特別給付金」コールセンター 【☎ 0120 (400) 903】
(受付時間 平日 9:00 ~ 18:00)
または**子育て福祉課**

国民健康保険税・後期高齢者医療保険料
特別徴収(年金天引き)から
口座振替へ変更できます

▶保険課

☎ 国民健康保険税・後期高齢者医療保険料(以下、保険税等)が年金から天引きされている場合、原則、令和3年度の保険税等も同じ納付方法になります。ただし、保険税等の滞納がない場合、年金天引きから口座振替へ変更できます。

変更を希望する方は、下記の書類を持参し、保険課へ申請ください。

※納付書による納付には変更できません。

※納付する保険税等の総額は変わりません。

申請期間



1月29日(金)までの申請

4月から年金天引きが中止され、7月から口座振替が始まります。

2月1日(月)以降の申請

4月は年金天引きされます。年金天引きの中止時期は、申請時にご案内します。

申請に必要なもの

- 保険証 ○認印
- 口座振替依頼書の本人控え(※)
- ※新規で口座振替を申し込む場合のみ。あらかじめ金融機関で口座振替依頼書を提出し、その本人控えを持参ください。

保険税等に係る所得税および

個人住民税の社会保険料控除の取扱い

保険税等を年金天引きから口座振替へ変更した場合、その社会保険料控除は口座名義人に適用されます。

医療機関等の領収書は大切に！

▶保険課

医療機関等の領収書は、国民健康保険の高額療養費の支給や福祉医療費の助成等(県外受診等)を申請する際に必要です。

他機関へ領収書を提出する場合、提出前に上記の申請についてご確認ください。

保険課では申請受付後、原本をお返しします。

まちの
ニュース

市政
ニュース

子育て
健康

文化
教養

お知らせ



葛城っ子
スペシャルショット



縄跳びに挑戦!

磐城第1保育所では、冬の体力作りに縄を使った遊びを取り入れています。各年齢に合わせて、地面に置いた縄を両足で跳び越えたり、大人が揺らしたり、回したりする縄にタイミングを合わせて跳んだり、他の子に縄が当たらないよう間隔をあげ、縄を回しながら走ったり(走り跳び)しています。そして、「縄を両手で持って後ろから前へ、タイ

磐城第1保育所



走り跳び、できるようになったよ



「見ててや」と子どもたち

ミングを合わせて両足で跳び越える」ことに挑戦。「見ててや」と言いながら、友達や保育士にできるようになったことを披露し、「すご〜い」と褒められ、喜びややる気が増している子どもたちです。

これからも、しっかり体を動かす遊びを取り入れて、寒い冬も元気に乗り越えたいと思います。

【文：磐城第1保育所】



葛城っ子
スペシャルショット



ようこそ、おかしの家へ

11月17日～20日の4日間、リズム室で作品展を行いました。今年は絵画作品2点、個人作品1点の他、共同作品を作りました。

共同作品の今年のテーマは、ヘンゼルとグレーテルがお話に出てくるあの夢の家…「おかしの家」です。子どもたちは作りたのおかしがいっぱい！年長さんにリードしてもらいながら、いろいろな廃材や身近なものを使ったオリジナルお菓子を作り、クラ

新庄小学校附属幼稚園



「おかしの家」の屋根に色をぬっています

スごとに持ち寄って完成させました！

作品展を通して、自分がイメージしたものを作る達成感や、友達と協力して作り上げる楽しさを味わうことができたように感じました。これからも、子どもたちの「つくりたい」気持ちを大切にしながら活動していきたいです。

【文：新庄小学校附属幼稚園】



葛 城市では、地域のボランティアの皆様とともに、学校・地域パートナーシップ事業を展開しています。

今月は、白鳳中学校と、新庄小学校の紹介です。

生け花教室 白鳳中学校

白鳳中学校ホームメイク部の活動の一環として、月に一度の生け花教室を約10年前から実施しています。新型コロナウイルスの影響で、10月29日が今年度初めての教室となりました。

ボランティアの方が自ら育てたダリアなどの秋の草花を題材に、生徒たちは思うように花器へ生けました。ボランティアの方には、適宜やさしく手ほどきをしていただきました。



各校では、地域のボランティアを募集しています

活動に興味がある方は、生涯学習課までお問い合わせください。【☎ (44) 5109】

花壇の植え替え 新庄小学校

学校・地域パートナーシップ事業の重要な取り組みの一つに、学校の環境整備があります。

11月12日、新庄小学校に集まった16名のボランティアの皆さんで、来春に向けての花壇の植え替えを行いました。

チューリップやスイートピー、いちごの苗を植えました。昨年、いちごはアライグマなどに食べられてしまい、収穫できなかったそうです。今年はたくさんの実が、児童たちを楽しませてくれることを祈りながらの作業となりました。



広告（広告を募集しています。詳しくは、企画政策課まで）



子育て支援センター情報



☎ (69) 5241

※子育て支援センターは
新庄健康福祉センター内にあります

	日	月	火	水	木	金	土
1	3	4	5	6	7	8	9
	10	11	12	13	14	15	16
	17	18	19	20	21	22	23
	24	25	26	27	28	29	30

2	31	1	2	3	4	5	6
	7	8	9	10	11	12	13
	14	15	16	17	18	19	20

室内でたっぷり遊べる広場

つどいの広場 (未就園児対象)

■…つどいの広場 (子育て支援センター)

定員 10 組・事前予約制

9:30～12:00 / 13:00～15:00

○…おでかけ広場 (ゆうあいステーション)

9:30～12:00

磐城校区児童館のつどいの広場

定員 5 組・事前予約制 ☎ (48) 3670

とき 月～金曜日

9:30～12:00 / 13:00～15:00

○お話を楽しむ日 10:30～

1月20日(水)・2月17日(水) 子育て支援センター

2月15日(月) 磐城児童館

○童謡を楽しむ日 10:00～

1月18日(月) 磐城児童館



年齢別つどい (子育て支援センター)

定員 10 組・予約制 (約 2 週間前より電話受付)

わんぱくルーム (2 歳児) 『乳幼児救命講習会』

1月26日(火) 9:30～11:30

(新庄地区・當麻地区合同)

ひよこルーム (1 歳児) 『子育て講演会』

1月15日(金) 9:30～11:30

(新庄地区・當麻地区合同)

こあらルーム (0 歳児)

1月18日(月) 10:00～11:00

13:30～14:30

らっこルーム (0 歳児)

1月25日(月) 10:00～11:00

13:30～14:30

対象年齢は
こちらから



笑顔で、ゆったり子育て

子どもの思いがけない行動

子育て中のお母さんやお父さんから、「子どもの思いがわからない」「親の言うことを聞かない」「イライラして感情的に怒ってしまう」という声がよく聞かれます。



子どもは成長していくにつれ、徐々に自己を表現するようになり、親の思いとは違う行動をしたり親をびっくりさせる事もあります。

こども・若者サポートセンターの家庭相談員より

子どもの姿や成長を見守る

例えば、小さい子どもは、様々な物に興味を示し、物を触ったり、ぐちゃぐちゃにしたりと、いろいろな行動がでできます。親はその行動を見て、「してはいけないことだ」と捉え、行動を止めてしまうこともありますよね。しかし、そのような行動は子どもが成長している姿なのです。

様々な子どもの姿や成長を見守りながら、ゆったりと関わることで、より子育てが楽しめるのではないのでしょうか？満点ママ・パパにならなくてもいいのです。子育てを楽しんで下さいね。

初めての子育てをしているお母さんへ

親子の絆づくりプログラム (BP プログラム)

子育てなかまと話し合うことで、育児不安やストレスを軽減し、育児について学び、子どもと穏やかに向き合えるよう応援するプログラムです(事前申込み必要)。

対象 令和2年10・11月生まれの第1子と母親15組

日程とテーマ 1月14日(木)「新しい出会い」
1月21日(木)「赤ちゃんのいる生活」
1月28日(木)「赤ちゃんとの接し方」
2月4日(木)「親になること」

時間 いずれも10:00～12:00

ところ 新庄健康福祉センター 3階すこやかの間

参加費 1,100円(テキスト代)

申込み・問 子育て支援センター

参加して良かった!参加者の声

- 初めての子育てで不安と心配でいっぱいでしたが、話せたことで気持ちが楽になりました。
- 同じように悩みを抱えている方がいて、共感しあえる事が多く、不安が減る時間になりました。
- 「みんな悩みは同じなんだな」と思って、大きな心でいられるようになりました。



親子でわらべ歌遊び

伝承されてきた、心地よいリズムやことばの響きを味わいながら、童心にかえて親子のふれあいの時間をじっくり楽しみませんか?

対象 およそ6ヶ月～0歳児の未就園児親子(市内在住)

定員 各回15組

とき 1月19日(火)
13:30～14:15 / 14:30～15:15

ところ 新庄健康福祉センター3階 すこやかの間

講師 増井 啓子さん
(奈良佐保短期大学 特任教授)

申込み 1月12日(火)より電話受付

おもちゃ病院をご利用ください

▶環境課

壊れたおもちゃ、そのまま捨てていませんか? おもちゃ病院では、養成講座を受けたおもちゃドクターが壊れたおもちゃを無料で修理します。

壊れたおもちゃがある方は、ぜひおもちゃ病院にお越しください(予約不要)。

※部品代が必要な場合があります。

とき 1月19日(火)
10:00～14:00
(受付13:00まで)

ところ ゆうあいステーション



広告(広告を募集しています。詳しくは、企画政策課まで)

まちの
ニュース

市政
ニュース

子育て
健康

文化
教養

お知らせ



食と健康情報

☎ (69) 9900



／ 塩とうまくつき合う生活 ／

やってみよう！葛城市塩活チャレンジ

第8弾 鍋の素

お鍋の季節です

寒くなるとお鍋などをする機会が多くなりますね。

最近では、色々な味の「鍋の素」がキューブやパックで売られています。けれど、表示の人数分で作ると、塩分の摂りすぎになるものが多くあります。「鍋の素」1人前で、約3～5gの食塩相当量が含まれています。



お鍋の汁に含まれる塩分

麺類と同じで汁を残せば、食塩量を1～3g減らすことができます。しかし、「鍋の素」の汁を薄めずに雑炊をして食べると、汁を全て食べてしまうので、食塩量の全てが体に入ることになります。

具材から出た「だし」は薄い味つけでも美味しい

具材から出た美味しいだしは、濃い味付けをしなくても、とても美味しく食べられます。

水炊きや調味料の量を加減したお鍋で、塩活しながらお鍋も雑炊も美味しく楽しみましょう。

塩活流で雑炊まで楽しむためには

- 作り方に書いてある材料より野菜の量を増やす
- 表示の人数分より少なめの「鍋の素」を用意する
- 市販の「鍋の素」ではなく、昆布だしを使用し、水炊きなどにする
- 少量のポン酢しょうゆやタレで食べる



特定健康診査の受診は

1月31日(日)までに！

受診を希望する方は、早めに実施医療機関で受診してください。

以下の方には、昨年5月中旬以降に「受診券および質問票」を送付済みです。

- 葛城市国民健康保険に加入の40歳以上の方
- 後期高齢者医療制度に加入の方

※受診券を紛失した方は、被保険者証・印鑑を持って、保険課または健康増進課で手続きを。

脳ドック検診費用助成の手続き受付は

2月26日(金)までに！

対象 市内在住の40歳以上で脳血管疾患の治療中でない方

助成額 検診費用の7割（上限2万円）

受付窓口

新庄健康福祉センター
當麻保健センター



健康相談の実施日程 下記はすべて予約制です。予約先 健康増進課【☎ (69) 9900】

事業	対象	とき	受付時間	ところ
乳幼児健康相談	小学校入学前の乳幼児	1月18日(月)	9:15～11:15	新庄健康福祉センター
		1月19日(火)	13:15～15:15	
保健師・管理栄養士による対面での子育てに関する相談（感染症対策のため、体制を変更して実施）				
成人健康相談	成人の方	1月15日(金)	10:00～11:00	當麻保健センター
骨密度測定 【予約受付1/4(月)～】			9:15～11:30	

※年間の予定は、健康カレンダーでご確認ください



Hello トミーです!

vol.17

サマータイム Daylight savings time

暑いオーストラリアから、明けましておめでとうございます。さて、サマータイム(または夏時間)をご存じですか?サマータイムとは、夏を中心とする時期に太陽が出ている時間帯を有効に利用する目的で、標準時を1時間進める制度のことです。

Happy new year from Australia where it is currently boiling hot. Have you heard of daylight savings time (DST) before? DST is the practice of advancing the clocks by one hour during the warmer months in order to make use of the longer sunlight hours.

サマータイムで、毎日の日の入りの時間は一時間遅くなって、昼間の明るいうちに仕事をし、夜の余暇時間を長く持つことができます。例えばメルボルンの真夏では、21時でも外はまだ明るいんです。夏に、私はよく外で友達と遅くまで一緒に過ごしたり、外食をしたり、公園でのんびりしたりしました。



葛城市と海外を繋ぐ国際交流員

name トミー・リー

from オーストラリア・メルボルン
市企画政策課で勤務。

◆英語で葛城市を発信!

SNS(Instagram、
フェイスブック)を使って、
情報を発信中!



Instagram フェイスブック



With DST, the sun sets an hour later every day and people can work during the day and have more leisure time at night whilst it's still bright outside. For example in the middle of summer in Melbourne it's still bright outside at 9PM. During summer I often hanged out late with friends outside, eating out and chilling at parks.

オーストラリアを含めて、緯度が高く夏の日照時間が長い欧米諸国などでは多くの国で、サマータイムが導入されています。けれど、オーストラリアの中でも、北部・西部の州は実施していません。

Many western countries (Europe and America) including Australia which have high latitudes and thus long daylight hours in summer use DST. However, even within Australia, the Western and Northern states do not use DST.

2021年を健康で幸せに。

Wishing you health and happiness in 2021!

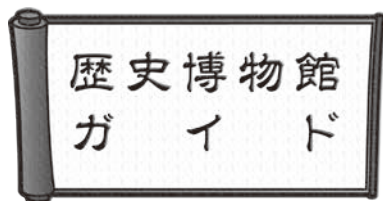

歴史博物館情報

☎ (64) 1414

開館20周年!

歴史博物館のスタンプが新しくなりました!

開館20周年記念の期間限定スタンプを含めた4種類が登場。ご希望の方には、かわいい手作りスタンプ帳をプレゼントしています。



歴史博物館 公開講座

飛鳥時代の墓室—蘇我系と非蘇我系—

とき 1月30日(土) 14:00~

ところ 歴史博物館あかねホール

講師 千賀 久 (当館特任館長)

定員 90名 (参加無料)

申込み 1月9日(土) 9:00~受付開始

※事前に電話または窓口で申込みが必要

※定員になり次第締切

歴史博物館
キャラクター
「ヒメいよ」



※イベントなどは、やむを得ず中止・変更する場合があります。

脳のアンチエイジング 大人の塗り絵講座

12色の色鉛筆を何重にも重ねて深みのある色に仕上げるテクニックなど、塗り絵のコツを習得しましょう。

対象 60歳以上（無料）

定員 10名（先着順。初めての方を優先）

とき 1月21日（木） 13:30～15:00

持ち物 色鉛筆（12色以上）

講師 イラストレーター 杉井 江里亜さん

申込み期間 1月6日（火）～14日（休）

9:00～16:00（電話申込み可）

申込み・問 いきいきセンター ☎（69）6761

空き家でお困りの方へ

▶ 企画政策課

空き家個別相談会（無料）

対象 市内在住の方、または市内に空き家を所有している方

とき 1月27日（水） 13:30～16:00

※1回30分×5枠（要予約・先着順）

ところ 新庄庁舎 2階202会議室

申込方法 事前予約（企画政策課窓口または電話）

空き家に関する相談窓口

○ NPO法人 空き家コンシェルジュ

（葛城市空き家相談窓口受託業者）

9:00～17:00【土日祝も相談可】

☎0744（35）6211（檀原事務所）

英語絵本の読み聞かせ会

とき 1月17日（日） 10:00～

ところ 新庄文化会館 展示室

講師 ブレンド one

おはなし会

とき 1月17日（日） 13:30～

ところ 当麻図書館 2階研修室

◇絵本 しもばしら しゃくしゃく

☆おはなし 干支のはじまり ほか

とき 1月23日（土） 14:00～

ところ 新庄文化会館 展示室

◇絵本 おもちのきもち

☆パネルシアター 3びきのくま ほか

◇小さい子向け ☆大きい子向け

※おはなしが始まると部屋には入れません。

時間に間に合うようにお越しください。

第13回クリスマスコンサート

▶ 当麻文化会館

1月12日（火）9:00～

YouTubeにて動画を公開します

新型コロナウイルス感染拡大防止のため、第13回当麻文化会館クリスマスコンサートは、YouTubeでお届けします。

動画は、1月12日（火）9:00～公開予定です。

出演 吹奏楽団アンサンブル・ウィズ

視聴方法 YouTube 検索画面から「葛城市 第13回クリスマスコンサート」で検索してください。

【注意事項】

○動画はコンサートを収録したものであり、ライブ配信ではありません

○動画を正常に視聴いただくためには、安定したインターネット回線環境が必要です

○動画の無断転載は固くお断りします

主な演奏曲

「もののけ姫」セレクション

「美女と野獣」ハイライト

弾厚作（加山雄三）メドレー

「名探偵コナン」メインテーマ



電子図書館が始まりました！
詳しくは8ページを。



新着図書

新庄 ☎（69）4646

当麻 ☎（48）6000

【一般書】

政治家の覚悟

菅 義偉 新庄館

八月の銀の雪

伊予原 新 新庄館

図解まるわかり5Gのしくみ

飯盛 英二 当麻館

【児童書】

すみっこぐらしきょうはなんの日？

サンエックス 当麻館

ウイルスって何だろう？

武村 政春 当麻館

クリスマスかぞえうた

西村 敏雄 新庄館

水道料金の支払いは 口座振替が便利!

申込方法

▶水道課

必要書類を持参し、金融機関の窓口で手続きしてください。

口座振替依頼書は金融機関に備えてあります。

必要書類 金融機関の通帳、通帳の届け印、「水道使用量のお知らせ」か「納入通知書兼領収書」

※振替日は偶数月の10日

(休日の場合は、その翌営業日)

※クレジットカード払いは不可

※下水道使用の方は、この届け出で

下水道料金も口座振替されます

口座振替ができる金融機関(各本支店)

南都銀行・りそな銀行・三菱UFJ銀行・関西みらい銀行・大和信用金庫・奈良中央信用金庫・奈良県農業協同組合・第三銀行・ゆうちょ銀行(郵便局)

入札参加資格申請 追加受付

▶管財課

令和3年度に市が発注する建設工事、測量・建設コンサルタント、物品・役務の提供の入札に参加希望の方は、入札参加資格審査申請書(指名願)を提出ください。
対象 市内に本店を有し、令和2年2月に申請書を提出していない方

受付期間 2月15日(月)～26日(金)

提出場所 管財課

(持参または郵送)

有効期間 令和3年度の1ヶ年

申請書等 管財課(新庄庁舎)と農林課(當麻庁舎)で配布。市HPからもダウンロード可。

※測量・建設コンサルタント様式は、国土交通省HP(http://www.mlit.go.jp/page/kanbo01_hy_003654.html)を参照。

※建設工事・物品・役務は市指定様式。

献血

ご協力をお願いします



1月20日(水)

市役所新庄庁舎前

10:00～12:00

13:00～16:00

地域防災マップ 保管・活用してください

▶生活安全課

本誌とともに配布している『葛城市地域防災マップ』は、事前に市民の皆様に見ていただくことで、自主的な避難や、普段からの備えの強化に活用していただくことを目的としています。マップには、浸水想定区域や土砂災害警戒区域、令和元年度に各大字からの聞き取り調査を基に危険となる箇所、避難する場所や経路等を記載しています。いつでも使用できるように保管して下さい。

いざという時のためにご準備を

ご自宅から避難場所への避難経路を確認し、いざという時に落ち着いて行動できるように、日ごろから家族で話し合っておきましょう。また、避難の際の非常持ち出し品についても準備しておきましょう。

令和2年7月豪雨災害 災害義援金(11月分)

▶生活安全課

ご協力ありがとうございました

1086円

(令和2年11月30日現在)

義援金の受付は、12月24日をもって終了しました。

てんいち先生



毎月11日は人権を確かめあう日です

消防統計 11月中(2020年累計)

火災	1件	(15件)
救急	149件	(1,586件)
救助	3件	(25件)

葛城消防署 ☎(69) 7171

火災案内 ☎0180(99) 7552

人の動き 12月1日現在(前月比)

男	18,022人	(+9人)
女	19,473人	(+5人)
合計	37,495人	(+14人)
世帯数	15,061戸	(+15戸)

編集後記

新年おめでとうございます。今年も「広報かつらぎ」をよろしくお願いします。
▶電子図書館が始まりました。電子書籍を借りる・返すがクリックひとつででき、便利です。私もさっそく使ってみます! ▶おかしの家(P14)。大人になっても憧れます。 (淡)

オリンピック聖火が2月2日(火)午前中限定で、相撲館で展示されます。この展示は、昨年11月から始まり、今年3月まで14の道府県で行われます。展示日の相撲館の入館は、無料です。貴重な機会ですので、ぜひお越し下さい。(指定場所から撮影できます) (飯)

まちのニュース

市政ニュース

子育て健康

文化教養

お知らせ

ひとりで悩み、抱えこまないで！こころの相談窓口



悩みを抱える方が増えています

新型コロナウイルス感染症の影響で、気分の落ち込みや不安感、孤独感など、悩みを抱える方が増加していると言われています。

この状況を踏まえ、奈良県ではこころの相談窓口「ならこころのホットライン」を拡充し、より多くの方の相談を受けられるようにしています。

ならこころのホットライン

【☎ 0744 (46) 5563】(匿名可)

とき 平日 9:00～16:00

相談先 奈良県精神保健福祉センター

福祉施設職員のためのお悩み相談窓口

【☎ 0742 (81) 8528】

とき 12:00～20:00

(受付は19:30まで)

※年末年始(12月29日～1月3日)を除く

相談先 (一社) 奈良県臨床心理士会

ならこころのホットライン with コロナ

【☎ 0742 (81) 8527】(匿名可)

とき 平日 16:00～20:00

土日祝日 9:00～20:00

(いずれも受付は19:30まで)

相談先 (一社) 奈良県臨床心理士会



・外出するのが不安…
・先のことを考えると気分が落ち込む…



ハイ!

生活支援コーディネーターです!
Katsuragi クロスワードで
脳トレに挑戦!



2重枠の文字を並べ替えると、何の言葉が出てくるでしょうか?

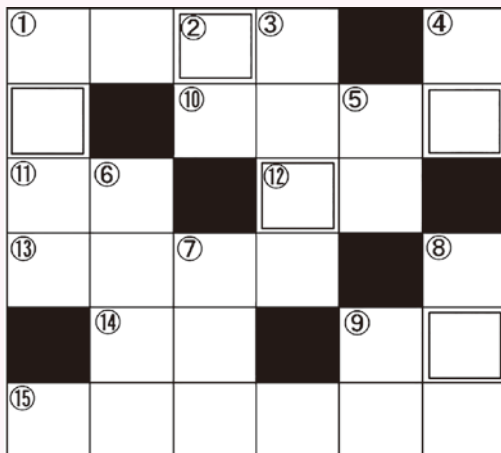

【タテのカギ】

①奈良時代の高僧・行基が開基した寺「極楽寺」の門前町として発達した大字 ②米を作るために植える植物 ③請け負った仕事の一部・全部をさらに請け負う ④犬と並びペットとして人気の動物 ⑤市内を巡回。れんかちゃん〇〇 ⑥葛城連峰の東の麓の斜面に造られた〇〇〇〇古墳 ⑦昔、力自慢を競ったと言い伝えられる力石がある大字 ⑧地位や権力などを誇り、思い上がった振る舞いをする ⑨カギを英語で

【ヨコのカギ】

①竹内峠と岩橋山の間にある〇〇〇〇峠 ⑨俳句などで季節を表す言葉 ⑩寿司に使用する魚介類などを入れておく箱 ⑪電気が通じていない、スイッチが入っていない状態 ⑫正月の餅つきは、機械よりも杵と〇〇で! ⑬首、肩などにかける女性用の防寒具 ⑭長細く、中が空になっているもの ⑮市歴史博物館にある大きな集会に使用できる場所

高山の頂上で見る、荘厳な日の出。

答え【〇〇〇〇〇】

答えは『ゆうあい通信 1月号』でご確認ください。
さい。☎ 葛城市社会福祉協議会

【☎ (48) 3373】(大山、田口)



我が家の

かつらキッズ



メール



google フォーム

こちらから申込み♪

0歳 小林燈礼ちゃん (太田)



1歳 大森あん菜ちゃん (兵家)



0歳 大口鈴乃ちゃん (木戸)



3歳 玉井芙美ちゃん



1歳 玉井 湊ちゃん



写真募集 〈市内在住の3歳以下のお子さん〉

子ども氏名(ふりがな)・生年月日・住所(番地不要/任意)・保護者氏名・続柄・電話番号・広報誌等への掲載の同意を記入し、写真(縦)をgoogleフォーム(アカウント必要)かメールで申込みください。詳しくは市HPを確認。
※申込み順で随時掲載。申込み時点で3歳であれば掲載可。掲載は1人1回限り。

☎企画政策課 kikaku@city.katsuragi.lg.jp

第二十四回 発見 地域のええとこ

あいうえお順で44の自治会紹介

みなみはなうち
南花内

地元の文化や歴史に触れる

近鉄忍海駅の北に位置する地域で、人口は848人です。

地名の由来は、最初の女帝と言われる飯豊王女に関する説など諸説あります。

笛吹神社に現存する古文書には、飯豊王女が花見をしていたところ、盆に桜の花びらが落ちた様子を「花落ち」と言ったことから花内となったこと。そして、王女の住まいである花内の南が「南花内」となったことが記されています。その他、「飯豊天皇埴口丘陵」の「埴口」が花内となったという説もあります。

伝統行事は、1月のとんど焼きや7月の地蔵尊、若宮神社での春祭りや秋祭り(御例祭)など。春祭りに行われる御供まきは、毎年賑わいます。子どもから大人まで地元の文化に触れる機会として、脈々と受け継がれています。



若草神社での御供まき



秋祭りの祭礼

みなみふじい
南藤井

豊かな自然と文化に溢れるまち

南藤井は、マルベリーホールや市民体育館、中央公民館や屋敷山公園を有する文化田園地区です。人口は214人。

地区内には、大宝天皇神社があります。

素戔鳴尊・大名持命を祭神とし、石垣の上に鎮座しています。この神社前の広場では、毎年1月14日にとんど焼きを行っています。他にも、全長95mの前方後円墳である火振山古墳があります。かつては、神塚古墳と呼ばれていましたが、地元の呼び名に従い、この名称に戻されました。

昨年まで花づくりモデル地区の指定を受けていましたが、今年は各戸に花の苗を配布し、自主的に育てて頂いています。各家の玄関には、プランターで育てた花が綺麗に咲いています。



大宝天皇神社



花いっぱい地域に

※人口は住民票上12月1日現在