

ともに創り、ともに生きるまち葛城

広報

# かつらぎ

2019

3

Vol.174

この街の景観を  
自分たちで考える

P4 ワークショップを開催

15<sup>th</sup>  
葛城市市制



広報

# かつらぎ

2019.3

スマホで  
広報誌が読める



## 表紙 / COVER

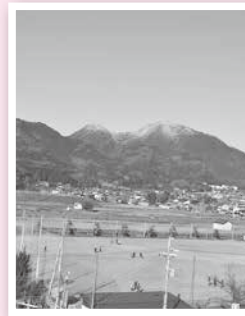

### 表紙の説明

大きいビルもなく、見渡せば自然で溢れている葛城市。先月、景観を皆で考えるワークショップを開催（P4）。自分たちの街の景観、一緒に考えませんか。次回は5月開催予定。

## おでかけ広場 ゆうあいへ行こう！

つどいの広場が月1回、ゆうあいステーションにおでかけ。親子で自由に遊べる場を提供します。初めて参加する方もお気軽にお越しください。

**対象** 市内在住の未就園児とその親

**とき** 毎月第3火曜日 9:30～12:00

**ところ** ゆうあいステーション 2階

第1回目は  
4月16日(火)



## 3月の予定 遊びに来てね！

■つどいの広場 ■おでかけ広場

	日	月	火	水	木	金	土
						1	2
	3	4	5	6	7	8	9
3	10	11	12	13	14	15	16
	17	18	19	20	21	22	23
	24	25	26	27	28	29	30
	31						

**童謡を楽しむ日** 10:00～

3月4日(月) 當麻児童館

**お話を楽しむ日** 10:30～

3月6日(水) 子育て支援センター

3月11日(月) 磐城児童館

3月13日(水) 當麻児童館



## 目次 / CONTENTS

- 02 2019年度 子育て支援プログラム
- 04 まちのニュース
- 07 税の申告
- 08 奈良県知事・県議会議員選挙
- 10 【国民年金】産前・産後の保険料を免除
- 12 市役所担当窓口の直通番号
- 13 スプレー缶の出し方を変更します
- 16 こども・若者サポート通信 vol.11
- 18 図書館だより / 歴史博物館ガイド
- 19 文化会館ニュース
- 20 葛城っ子スペシャルショット  
「はじめ保育園」「當麻第1保育所」
- 23 無料相談 & 休館休園

裏表紙 かつらキッズ、地域のええとこ

## 行事 / EVENT

- 3/15 金 中学校卒業式
- 17 日 ドラゴンクエストスペシャルコンサート (新庄文化会館) (P19)
- 19 火 小学校卒業式
- 22 金 小・中学校修了式
- 23 土 奈良食祭 2019 (新庄第2 健民運動場)
- 24 日 劇団くすのき定期公演 (當麻文化会館)
- 4/7 日 奈良県知事・県議会議員選挙 (P8)

# みんなもおいで！つどいの広場



## 2019年度 子育て支援プログラム

〈市内在住の未就園児向け〉

子育て支援センター  
(新庄健康福祉センター内)  
☎ 0745 (69) 5241

## つどいの広場 親子で遊ぼう！

親子が自由に参加でき、一緒に遊び交流できます。子育て中の方同士、気軽に声をかけあいながら、ゆったりと過ごしてみませんか？スタッフや地域の子育て支援ボランティアの方と話をしながら交流できます。

**対象** 市内在住の未就園児とその親 第1回目は 4月8日(月)  
(里帰りや帰省中の方も利用可)  
**とき** 毎週月・水・木曜日 9:30～15:00  
**ところ** 子育て支援センター・磐城児童館  
・當麻児童館 (どこでも参加できます)

## 年齢別つどい

〈市内在住の未就園児向け〉

同じ年齢の子どもを持つ親子が集まって、一緒に遊ぼう！

生まれたばかりの0歳児は

### らっころーム

第1回目は  
5月27日

**対象** 平成30年10月1日～  
平成31年4月1日生まれ  
**とき** 毎月第4月曜日 10:00～11:00  
**ところ** 子育て支援センター 3階

半年以上の0歳児は

### こあらルーム

第1回目は  
5月13日

**対象** 平成30年4月2日～  
平成30年9月30日生まれ  
**とき** 毎月第2月曜日 10:00～11:00  
**ところ** 子育て支援センター 3階

1歳児は

### ひよこルーム

第1回目は  
(新庄) 5月10日  
(當麻) 5月14日

**対象** 平成29年4月2日～  
平成30年4月1日生まれ  
**とき** (當麻) 毎月第2火曜日 9:30～11:30  
(新庄) 毎月第2金曜日 9:30～11:30  
**ところ** 子育て支援センター 2階

2歳児は

### わんぱくルーム

第1回目は  
(新庄) 5月24日  
(當麻) 5月28日

**対象** 平成28年4月2日～  
平成29年4月1日生まれ  
**とき** (當麻) 毎月第4火曜日 9:30～11:30  
(新庄) 毎月第4金曜日 9:30～11:30  
**ところ** 子育て支援センター 2階



屋敷山公園内



竹内街道

# 葛城市の**景観**をみんなで考える

## ワークショップを開催しました



### 自分たちの街だからこそ、自分たちで考えたい

1月26日と2月2日、『葛城市景観まちづくりワークショップ』を開催しました。2日間で、約50名の参加者が集まり、「残していきたい景観」や「残すために必要なこと」など、グループ別に話し合いが行われました。

「住民一人ひとりが意識することが大事」「山麓や公園の周りに、高い建物を建てないなど、乱開発による景観の乱れを防ぐルールが必要」などの意見が出されました。

### 葛城市景観まちづくりワークショップとは？

市では、景観を大切にするまちづくりに取り組むため、「葛城市景観計画」（景観形成の方針）策定に向けた準備を進めています。

葛城市に住んでいる人たちが、日頃から感じている地域資源の印象や原風景、眺望について話し合い、景観を再認識することを目的として開催しています。

次回の開催

**5月予定**

決まり次第、ホームページや広報誌でお知らせ！お気軽にご参加ください。

 都市計画課

## 交 通事故防止のために尽力 交通安全表彰

1月17日、東京で「第59回交通安全国民運動中央大会（主催：全日本交通安全協会・警察庁）」が開催され、下記のとおり受賞されました。（敬称略）  
交通栄誉章（警察庁長官・全日本交通安全協会会長連名表彰）交通安全功労者

南 佳江（忍海）

全日本交通安全協会会長表彰 優良事務所

ホンダ奈良自販(株)葛城店（代表 吉川 正利）



# 葛城市へようこそ！～中国の小・中学校と教育交流～



▲かるた。  
遊び方を教えながら。



▲歓迎会。  
まだお互いに緊張しています。

**葛** 中国の先生が小学校を訪問！  
葛城市が昨年加入した東アジア  
地方府会合の会員である中国・成都市（四川省）から訪日  
教育交流の申し込みがあり、1月  
24日、同市金苹果小学校の先生8  
名が新庄北小学校を訪問されまし  
た。当日、先生たちは、英語の授  
業を見学した後、教育長や校長先  
生たちと懇談され、日本の教育に  
ついて熱心に質問されていました。

## 中学生も来たよ！

## 中

国・柳州市（広西チワン族自治  
区）からも同日、第十二中学校の  
生徒31名と先生4名が訪日教育旅行の一  
環として新庄中学校を訪問されました。

歓迎会の後は、けん玉やコマ回し、  
かるたなど、昔ながらの日本の遊びを  
したり、給食を一緒に食べたりして、  
交流を深めました。新庄中学校の生徒  
たちは「最初は、言葉が通じず戸惑っ  
たけれど、英語やジェスチャーでなん  
とか話をしようとかがんばりました。す  
ごく楽しかったです」とのこと。  
訪日教育旅行とは、引率者と児童生  
徒で構成される外国の団体等日本の  
学校などを訪問するもの。葛城市は昨  
年度から受け入れ、今回で7校目です。



▲金苹果小学校の先生と。ちなみに  
金苹果とは「金のりんご」の意味。

## 小学生バレーボール全国大会出場 スポーツ少年団 葛城ジュニア

奈良県スポーツ少年団バレーボール親善競技大会  
で見事優勝を果たした「葛城ジュニア」。

次は、3月28～31日に大分県で開催される「第  
16回全国スポーツ少年団バレーボール交流大会」  
に出場します。

昨年の全国大会での成績はベスト16。それ以上  
の成績を残せるように、日々の練習に励んでいます。



## 近畿大会出場！ 新庄ミニバスケットボール女子

12月22日、奈良県ミニバスケットボール選手  
県大会が開催され、新庄ミニバス女子が見事3位  
となり、3月2～3日、神戸で開催される近畿大  
会に参加します。

新庄ミニバス男女は、新庄中学校区の小学生1  
～6年生が日々大きな夢に向かって練習していま  
す。次の目標に向けて今後も練習に励んでいきます。



まちの  
ニュース

市政  
ニュース

イベント  
募集

まちの  
安全

子育て  
健康

文化  
教養

情報  
相談



## 雪 降る中、一步一步、山頂へ 葛城山へ雪中登山

1月27日、葛城山へ雪中登山が行われました。当日は、時折小雪が舞う厳しい寒さでしたが、71名の参加者は力強い足取りで山頂に到着。

山頂では綺麗な樹氷が広がる中で、暖かい豚汁を食べて身も心もホッと温まった後、子どもたちは普段なかなか体験できない雪遊びを満喫し、全員無事に下山しました。

## バレンタインに思いを込めて せんとくんへプレゼント

2月14日、蓮花ちゃんがせんとくんのもとを訪れ、せんとくんの誕生日（2月12日）とともにバレンタインをお祝いしました。

市内のケーキショップ「パティスリーオクムラ」で作ってもらったチョコレートケーキと、蓮花ちゃんグッズをプレゼントとして贈りました。

今年こそはせんとくんの彼女になって、もっと葛城市をPRする機会ができるかも？



## 海 外ビジネスの橋渡し 農産物の輸出、企業の海外展開支援

貿易などの海外ビジネスを支援するため、ジェトロ奈良貿易情報センター（奈良市）が開設されました。

ジェトロ奈良では、海外展開に関する勉強会などを開催しています。利用した西口功人さんは、「海外への販路開拓を検討しており、相談することで商談会に参加することができ助かりました」と話されていました。

☎ ジェトロ奈良 【☎ 0742 (23) 7550】

## 還 付金詐欺が市内で多発！ 電話口でのお金の話は詐欺です

1月、市役所職員などを装って電話をかけ、「年金や医療費を還付します」と騙し、ATMにお金を振り込ませようとする詐欺が発生しました。

電話で「お金が返ってくるのでATMに行くように」と言われたら、それは還付金詐欺です。そのまま電話を切ってください。電話があった場合は、すぐに警察や消費生活センターなどに電話するなど、周囲に相談をしてください。



## 申告

### 平成 30 年分 税の申告はお済みですか

確定申告は 3 月 15 日までです

▶ 税務課



#### パソコン申告

国税庁ホームページ「確定申告書等作成コーナー」で確定申告書を作成し、【ID・パスワード】を使って e-Tax で送信できます。

#### スマホ申告

国税庁ホームページ「確定申告書等作成コーナー」で【ID・パスワード】を使い、所得税の確定申告ができます。

※給与所得者（年末調整済み）で、ふるさと納税などの寄附金控除や医療費控除の適用がある申告のみできます。

#### ID・パスワードが必要です

事前に税務署で、ID（利用者識別番号）とパスワード（暗証番号）を発行します。

**持ち物** 運転免許証などの本人確認書類

#### 申告会場は 3 月 15 日まで

##### 市・県民税の申告相談

**とき** 3 月 15 日(金)まで（土日休み）  
9 時～12 時 / 13 時～16 時

**ところ** 葛城市役所新庄庁舎 2 階会議室  
当麻庁舎 1 階市民相談室

○営業やその他事業所得、不動産所得、土地・建物・株式等の譲渡所得のある方は、葛城税務署で申告してください。

##### 所得税の確定申告相談

**とき** 3 月 15 日(金)まで（土日休み）  
9 時～16 時

**ところ** 葛城税務署（大和高田市西町 1-15）

○前年分の申告書の控え、利用者識別番号等の通知（お持ちの方）をご持参ください。

#### 申告・納税期限

##### ◆所得税・復興特別所得税・贈与税

申告・納税期限 3 月 15 日(金)  
振替納付日 4 月 22 日(月)

※贈与税は振替納税制度なし

##### ◆消費税・地方消費税

申告・納税期限 4 月 1 日(月)  
振替納付日 4 月 24 日(水)

申告書には、申告者本人や扶養親族などのマイナンバー（個人番号）の記載、また申告者の本人確認できるものが必要です。  
マイナンバーが確認できるもの

- ・マイナンバーカード
- ・マイナンバー通知カード
- ・本人確認ができるもの
- 写真付きの場合（いずれか 1 点）
  - ・運転免許証・パスポート
  - ・身体障害者手帳 など
  - 写真なしの場合（いずれか 2 点）
    - ・健康保険証
    - ・介護保険被保険者証
    - ・年金手帳
    - ・診察券 など



マイナンバーが  
必要です

まちの  
ニュース

市政  
ニュース

イベント  
募集

まちの  
安全

子育て  
健康

文化  
教養

情報  
相談

# 奈良県知事選挙 奈良県議会議員選挙

# 4/7 (日)

**投票日** 4月7日(日) 7:00 ~ 20:00

**告示日** 知事選挙 3月21日(木)祝  
県議会議員選挙 3月29日(金) 3月30日(土)から  
両方投票できます

**期日前投票 (不在者)** 知事選挙 3月22日(金) ~ 4月6日(土)  
県議会議員選挙 3月30日(土) ~ 4月6日(土)  
期日前投票はともに 8:30 ~ 20:00

**開票時間** 4月7日(日) 21:00 開始 <予定>

**開票場所** 葛城市民体育館 <南藤井 17 番地>

## 投票できる人

次の要件を全て満たし、選挙人名簿に登録されている人

### 年齢要件

平成13年4月8日以前(4月8日を含む)に生まれた人

### 住所要件

平成30年12月28日より前に葛城市に住民票がある方で、引き続き住民票がある人

◆平成30年12月29日以降に県内の市町村間で住所を移転した方

前住所地の選挙人名簿に登録されている場合は、前住所地で投票できます。登録の確認は、前住所地の選挙管理委員会へお問い合わせください。

### 前住所地で投票するには

現在お住まいの市町村が発行する「引き続き奈良県内に住所を有する証明書」(無料)をあらかじめご用意いただくか、投票所で引き続き奈良県に住所を有することの確認を受けることが必要です。

※投票所で確認を受ける場合は、その旨を投票所で申し出てください。

### ◆県外に転出した人

投票日(4月7日)までに奈良県外へ転出した人は、転出と同時に選挙権を失い、今回の選挙は投票できません。

## 投票所入場券

投票所入場券(はがき)は、各個人に郵送します。

名前や投票所を確認のうえ、投票するまで大切に保管してください。選挙当日に投票される方は、投票所入場券の裏面の期日前投票宣誓書の記入は不要です。

### ◆投票所入場券が届いていない、または紛失した場合は?

選挙人名簿に登録されていれば投票できます。投票所の受付係に申し出てください。

## 選挙公報

奈良県選挙管理委員会から選挙公報が発行されます。有権者の皆さまには、選挙期日の2日前までに各戸配布します。

万が一、選挙当日直前までお手元に届かない場合は、葛城市選挙管理委員会事務局  
【☎0745(69)3001】  
または配布委託先の葛城市シルバー人材センター  
【☎0745(48)5003】  
までご連絡ください。

なお、2か所の期日前投票所(新庄庁舎市民ホール・當麻庁舎市民相談室)の入口にも備え付けます。







仕事や旅行などで投票日に  
投票所に行けない方は  
**期日前投票**ができます

次の2か所で、期日前投票  
ができます。

**期日前投票所**

新庄庁舎1階 市民ホール  
當麻庁舎1階 市民相談室

**投票時間**

8時30分から20時まで

**◇期日前投票をするには？**

お手元に投票所入場券が届いていれば、投票所入場券の裏面の期日前投票宣誓書に、あらかじめ必要事項を自ら記入し、ご持参ください（鉛筆書きは不可）。

**◇投票所入場券が届いていない場合は？**

期日前投票所に、期日前投票宣誓書を備え付けていますので、その場で記入できます。  
※知事選挙の期日前投票は、3月22日(金)から始まります。投票所入場券が届いていなくても選挙人名簿に登録されている人は、知事選挙を先に投票することができます。

**次の方は  
不在者投票ができます**

**◇入院中の方、老人ホーム等  
に入っている方**

入院(所)している病院・施設が不在者投票のできる指定施設であれば、施設長に申し出ると不在者投票ができます。お早めに申し出てください。

**◇出張などで投票日まで他の  
市区町村に滞在する方**

滞在地の選挙管理委員会ですべての不在者投票ができます。  
※投票用紙の交付などを郵便で行うので日数を要します。お早めに手続きをお願いします。

**◇身体障害者手帳・戦傷病者手帳または介護保険の被保険者証をお持ちの方で、障害の程度または要介護状態が下表の基準に該当する方**

自宅等から郵便等による投票ができます。また、目の不自由な方や上肢に障害のある方で、下表の「代理記載制度」の基準に該当する方は、あらかじめ選挙管理委員会に届け出た代理記載人(選挙権を有する方)に選挙人の指示する候補者名を記載してもらうことができます。  
請求期限  
4月3日(水)まで

※「郵便投票証明書」の交付を受けるなど事前の手続きが必要ですが、すでに証明書をお持ちの方は、改めて交付を受ける必要はありません。

**◇選挙期日に満18歳になる人**

選挙期日に満18歳を迎えることで選挙権を有する人が、選挙権取得前に投票しようとする場合は、期日前投票所で不在者投票ができます(期日前投票はできません)。

身体障害者手帳	戦傷病者手帳	介護保険の被保険者証
<ul style="list-style-type: none"> <li>○両下肢・体幹・移動機能の障害(1・2級)</li> <li>○心臓・じん臓・呼吸器・ぼうこう・直腸・小腸の障害(1・3級)</li> <li>○免疫・肝臓の障害(1～3級)</li> </ul>	<ul style="list-style-type: none"> <li>○両下肢・体幹の障害(特別項症～第2項症)</li> <li>○心臓・じん臓・呼吸器・ぼうこう・直腸・小腸・肝臓の障害(特別項症～第3項症)</li> </ul>	要介護状態区分(要介護5)
<p><b>代理記載制度</b> 上記の障害および要介護状態区分に該当する方でかつ、上肢または視覚の障害が身体障害者手帳に1級、戦傷病者手帳に「特別項症～第2項症」と記載がある方</p>		

**代理投票・点字投票  
ができます**

◇身体が不自由などの理由で、投票用紙に候補者の氏名を自分で書けない人は、投票所の係員による代理投票ができます。

◇点字投票用の投票用紙と点字器を投票所に設置しています。希望する人は、投票所の係員に申し出てください。



まちの  
ニュース

市政  
ニュース

イベント  
募集

まちの  
安全

子育て  
健康

文化  
教養

情報  
相談

## 年金

### 産前・産後期間の国民年金保険料が4月から免除！

出産日が2月1日以降の方が対象です

▶市民窓口課

**産** 前・産後期間の国民年金保険料が免除される制度が平成31年4月から始まります。

免除期間は、老齢基礎年金の受給額に反映されます。

#### 対象となる方

国民年金第1号被保険者で  
出産日が、平成31年2月1日以降の方

※出産とは、妊娠4ヶ月以上の出産をいいます。

(死産・流産・早産・人工妊娠中絶を含む)

産前産後の4ヶ月は、保険料を支払わなくてもいいのね。忘れずに手続きに行かなきゃ！



#### 免除される期間

#### 免除期間 (4ヶ月間)

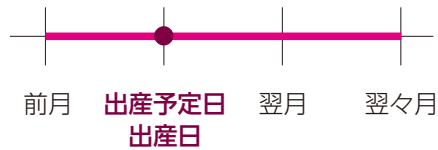

※多胎妊娠の場合  
出産予定日または出産日が属する月の3ヶ月前から6ヶ月間

(例) 出産日が平成31年3月の方は、制度開始が4月になるため、4・5月分の保険料が免除になります。

#### 届出時期

4月から受付を開始します。出産予定日の6ヶ月前から届出ができ、また出産後でも届出できます。

#### 免除された保険料

免除された期間の保険料は、「**全額納付したもの**」として老齢基礎年金の受給額に**反映**されます。

また、保険料を先に納めた方は、免除の届出をすると、保険料が**還付**されます。免除期間の付加保険料は、納付することができます。

#### 届出に必要な書類

#### (出産前に届出する場合)

母子健康手帳など出産の予定日がわかる書類

#### (出産後に届出する場合)

住民票があれば原則不要。  
※母と子が別世帯の場合は、出産日および親子関係がわかる書類が必要です。

#### 共通して必要な書類

(基礎年金番号で届出する場合)  
○年金手帳



#### (マイナンバーで届出する場合)

○マイナンバーカード  
または

○マイナンバー確認書類(通知カード・マイナンバー記載の住民票の写し) および  
本人確認書類(運転免許証・旅券・在留カードなど)

#### 届出先

○市民窓口課  
または

○大和高田年金事務所

【0745(22)3531】  
日本年金機構ホームページ  
(<https://www.nenkin.go.jp/>)

※申請書類などの掲載予定。



# 新しい国民健康保険証を3月下旬に送付します

※後期高齢者医療の保険証は8月1日に更新です。今回は同封していません。

▶保険課

元号が変わっても  
そのまま使用できます

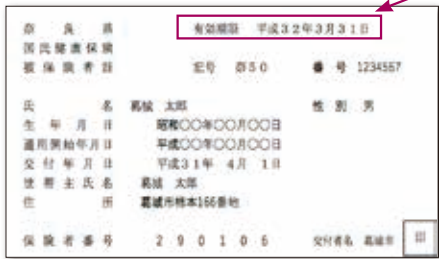

**現**在、皆さんがお使いの国民健康保険被保険者証（以下、保険証）の有効期限は平成31年3月31日です。

◆**新しい保険証**  
3月下旬頃、世帯主宛てに簡易書留郵便（※）で発送します。平成31年4月1日以降は、必ず新しい保険証を医療機関へ提示してください。

◆**古い保険証**  
有効期限が過ぎた後、ハサミ等を入れて破棄するか、保険課へ返却してください。

※**簡易書留郵便とは**  
郵便局の配達員からの手渡しです。不在の場合は、配達員が不在連絡票を入れます。

★**有効期限は、保険証の右上に記載しています。**

平成31年度中に75歳になる方  
保険証の有効期限は、誕生日の前日です。

学生の方（下宿先等に住所を移している方）  
学生専用の保険証の交付を受ける場合は、毎年保険課で手続きが必要です。

必要書類  
学生証または在学証明書  
※有効期限が平成31年4月1日以降のものでコピー可。

世帯主の変更・住所異動の場合  
世帯員全員の保険証の内容が変更になる場合が多いです。原則、すべての保険証をご持参ください。

★**保険証は大切に保管してください。**  
紛失した場合は、保険課で再交付の手続きをお願いします。

## 医療保険の切替えには手続きが必要です

次のものをお持ちになって保険課まで手続きにお越しく下さい。

※会社等から、切り替えの手続きは行われません。

### 就職や扶養認定により社会保険などに

#### 加入したとき

- 今まで使用していた国民健康保険被保険者証
- 新しい保険から交付された被保険者証
- 認印

※郵送での手続きも可能です。詳しくは保険課まで。

### 退職や扶養喪失により社会保険などを

#### 離脱したとき

- 退職日や資格喪失日がわかる書類（離職票や健康保険資格喪失証明書等）
- 公的機関発行の顔写真付身分証明書（運転免許証、パスポート等）
- 認印

## コンビニ交付 利用停止

# 3/13 (水)

システムメンテナンスのため、全ての証明書（住民票の写し・印鑑登録証明書）が発行できません。

ご迷惑をおかけしますが、よろしくお願ひします。



▶市民窓口課

- まちのニュース
- 市政ニュース
- イベント募集
- まちの安全
- 子育て健康
- 文化教養
- 情報相談



# 市役所担当窓口 直通番号

市外局番 (0745)

## 市役所新庄庁舎

課名	電話番号 (直通)	主な業務内容
市民窓口課	44-5002	住民票、戸籍、年金、印鑑証明、 個人番号カード
保険課	44-5003	国民健康保険、 後期高齢者医療、福祉医療
環境課	44-5004	火葬場、犬の登録、 市営墓地、環境美化
税務課	44-5009	市民税、軽自動車税、 固定資産税
収納促進課	44-5010	市税の徴収、納税相談、 納税証明
会計課	44-5001	税等の収納・支払
生活安全課	44-5011	防犯、防災、 交通安全啓発
総務財政課	44-5012	選挙、行政相談、情報公開、 予算編成
管財課	44-8217	入札、市有財産の管理
都市計画課	44-5013	開発行為、都市計画
建設課	44-5014	市道路の管理、市営住宅、 カーブミラー
人事課	44-5015	秘書・市職員の人事や給与
企画政策課	44-5016	公共バス、法律相談、 広報、区長会
情報推進課	44-5017	統計調査、情報システム
議会事務局	44-5018	市議会、監査

## 他の公共施設

施設名	電話番号 (直通)	主な業務内容
新庄健康福祉センター	69-9900	健康づくり、健康管理、 病気の予防
子育て支援センター	69-5241	つどいの広場、年齢別つどい、 ファミリーサポートセンター
こども・若者サポートセンター	48-8639	子ども・若者に関する相談
ふるさと公園	48-7800	公園管理
葛城山麓公園	69-7501	山麓公園運営
いきいきセンター	69-6761	教室講座や健康相談、貸館・浴 場の運営 (対象：60歳以上)
水道課	48-4707	水道の開栓、閉栓等
下水道課	48-7820	下水道の接続等
学校給食センター	69-1666	学校給食の提供

## 担当課窓口へ直接繋がります

市役所等の担当課窓口へ直接繋がる電話番号がありますので、ぜひご利用ください。また、今までどおり代表番号（新庄庁舎 69-3001/ 當麻庁舎 48-2811）も利用いただけます。

※平日勤務時間外や休日は、直通番号にかけても代表番号に自動転送されます。

## 市役所當麻庁舎・分庁舎

課名	電話番号 (直通)	主な業務内容
市民窓口課	44-5101	住民票、戸籍、年金、印鑑証明、 個人番号カード
保険課	44-5102	国民健康保険、 後期高齢者医療、福祉医療
社会福祉課	44-5103	福祉総務、障がい福祉、 生活保護
長寿福祉課	44-5104	介護保険、高齢福祉
地域包括支援センター	44-3455	高齢者に関する介護予防、 権利擁護など
子育て福祉課	44-5105	児童手当、学童保育、保育所、 子育て支援
税務課	44-5106	市民税、軽自動車税、 固定資産税
教育総務課	44-5107	教育委員会、文化財、 学校・幼稚園の施設整備
学校教育課	44-5108	子どもの就学や住所異動、 学校教育
生涯学習課	44-5109	生涯学習、公民館活動、 青少年の健全育成
農林課	44-5110	農政、林政、農業委員会、 土地改良区
商工観光課	44-5111	商工、観光、消費生活相談

## 他の公共施設

施設名	電話番号 (直通)	主な業務内容
歴史博物館	64-1414	博物館業務、あかねホール運営
中央公民館	69-5131	中央公民館の貸出、 教室講座の開催
新庄文化会館	69-4600	ホールの貸出、自主事業
當麻文化会館	48-5000	
相撲館	48-4611	相撲館、観光案内所
新庄図書館	69-4646	図書・資料の貸出や閲覧
當麻図書館	48-6000	
當麻スポーツセンター	48-6600	体育施設の利用、 体育協会等事務局
コミュニティセンター	69-6961	体育施設の利用
ゆうあいステーション	48-3373	福祉総合ステーション、 社会福祉協議会
クリーンセンター	44-5300	ごみの処理



## スプレー缶は「使い切って」穴を「開けない」 4月からスプレー缶の出し方を変更します

▶クリーンセンター



### スプレー缶・カセットボンベの出し方

スプレー缶・カセットボンベは、不適切な方法で穴を開けると危険な事故をまねく恐れがあります。

以前は、「穴を開けてから出す」とお願ひしていましたが、4月からは

**「必ず中身を使い切り」、「穴を開けずに出す」**

に変更します。ご理解・ご協力をお願いします。

#### 電池類の出し方

必ず「器具から取り外し」、「有害ごみ」の日に出してください。

不燃・粗大ごみに、電池類が混入していると、爆発・火災などの重大な事故をまねく恐れがあります。

#### 剪定ごみの持ち込み

必ず「長さ 30 cm・直径 5 cm以内」で持ち込んでください。

持ち込み大きさを超えると受入れができません。

## ミニバイク・軽自動車などの 廃車・変更手続きは 3月29日までに！



▶税務課

種別	手続きの場所
軽三輪車・軽四輪車	軽自動車検査協会 奈良事務所 【☎ 050・3816・1845】 <a href="https://www.keikenkyo.or.jp/">https://www.keikenkyo.or.jp/</a>
オートバイ (125 cc を超える二輪のもの)	近畿運輸局奈良運輸支局 【☎ 0743 (59) 2153】 登録手続案内 【☎ 050・5540・2063】 <a href="http://www.ttb.mlit.go.jp/kinki/">http://www.ttb.mlit.go.jp/kinki/</a>
原動機付自転車 (125 cc 以下) 小型特殊自動車(トラクター等)	葛城市役所税務課

**軽**自動車税は、4月1日現在の所有者に対して課税されます。すでに廃車、譲渡をした場合や、盗難に遭った場合は（警察へ盗難届を提出後）、3月29日までに廃車や名義変更などの手続きをしてください。4月2日以降に廃車などの手続きをしても、平成31年度軽自動車税が課税されますので、ご注意ください。

※月割りはできません。

まちの  
ニュース

市政  
ニュース

イベント  
募集

まちの  
安全

子育て  
健康

文化  
教養

情報  
相談

## 大中公園 ライトアップ&イベント



葛城地域の魅力を知ってもらうため、ライトアップ&イベントを実施します。

**とき** 3月24日(日) 17:00～

※ライトアップのみ

3月23日(土)～29日(金) 18:30～21:00

**ところ** 大和高田市大中公園内桜華殿周辺  
(大和高田市大字大中183)

### 出演者

○お笑いLIVE 8.6秒バズーカ・きんめ鯛

※出場者は変更になる場合があります。

○白拍子の舞

○高田商業高校アカペラ部

※公共交通機関のご利用をお願いします。

**主催** 葛城地域観光協議会

(葛城市、大和高田市、御所市、香芝市、広陵町)

**問い合わせ** 葛城地域観光協議会

(葛城広域行政事務組合内)

☎0745 (23) 7701

## 「おひさまたい肥」を使った 寄せ植えコンテスト作品募集!



花や植物による寄せ植えを出展していただき、コンテストを実施します。おひさまたい肥をお渡しします。(花や土は各自でご用意ください)

**対象** 市内在住・在勤の方

**定員** 30名(先着)

※申込み者には実施要項をお送りします。

**申込方法** はがき・FAX・電子メールのいずれかでお申込みください。住所・氏名・年齢・電話番号を記載してください。

**申込締切** 3月15日(金)必着

**展示方法** 4月初旬～中旬まで、市内公共施設で順番に展示します。

**審査方法** 展示期間中に市民投票で行います。

※作品はコンテスト終了後、持ち帰れます。

**申込先** 〒639-2195

葛城市柿本166 葛城市役所環境課

【FAX0745 (69) 6456】

【メール kanky@city.katsuragi.lg.jp】

映画「かぞくわり」のロケ地である疋田地区などを巡るミニウォーク(主催:葛城市観光ボランティアガイド)を開催します。事前申込み不要。

**とき** 3月17日(日)

**集合時間** 9時20分

**集合場所** 道の駅かつらぎインフォメーション前

**所要時間** 約2時間30分

**参加料** 100円

当日のガイドを担当される岩田利秋さんは「ロケ地の案内だけではなく、映画の登場人物にまつわる話や道中の観光スポットも紹介します」と話されていました。

**問** 葛城市相撲館

☎0745(48)4611



## 住宅火災から命を守る7つのポイント

▶葛城消防署



### 3つの習慣

- (1)寝たばこは絶対しない。
- (2)ストーブの近くに燃えやすいものを置かない。
- (3)コンロに火を点けたままでそばを離れない。

### 4つの対策

- (4)住宅用火災警報器を設置する。
- (5)寝具やカーテンなどには防災品を使用する。
- (6)住宅用消火器等を設置する。
- (7)日ごろから隣近所との協力体制をつくる。

### 春の全国火災予防運動

統一標語

#### 忘れてない？ サイフにスマホに **火の確認**

3月1日(金)～7日(木)、全国一斉に春季火災予防運動が実施されます。この時季は、空気が大変乾燥し、風の強い日が続く火事が起こりやすくなります。

消防署では、街頭啓発や各地区での自主防災訓練指導などを通じて火災予防の啓発を図っています。皆さんも、大切な家庭から火を出さないように、ご家族で上の事柄について話し合きましょう。

広告（広告募集。企画政策課まで）

### 住宅用火災警報器をつけていますか？

消防法で住宅用火災警報器の設置が義務づけられています。逃げ遅れを防ぐために、住宅用火災警報器をつけましょう。

また、住宅用火災警報器は、古くなると電子部品の劣化や電池切れなどで、火災を感知しなくなります。ご家庭においても定期的に点検を実施し、「交換期限」を過ぎたものや、設置から10年が経過したもの、故障警報が出たりテストボタンを押しても作動しない場合は、点検や交換をしましょう。



まちの  
ニュース

市政  
ニュース

イベント  
募集

まちの  
安全

子育て  
健康

文化  
教養

情報  
相談

# 怒鳴らないで、イライラしないで、楽しい子育てを

～自分自身をコントロールする教育法～



## 子どもや親が落ち着くためのセルフコントロール

子どもが親の言うことをきかず、感情的になって泣き叫んだり、反抗したりする場面では、親子間の緊張が高まり、お互いに興奮して、話し合いにならない状況に陥りやすいです。

子どもが興奮した時は、まず落ち着かせ、そして親も落ち着いて、子どもに「どのようにしたらよいのか」を教えるあげましよう。

今回は、セルフコントロールの方法を紹介します。

### 第1ステップ まずは落ち着く

#### ①親自身が落ち着く

リラクセスするために、次のことをしてみましょう。  
深呼吸、数を数える、水を飲む、別室へ行く など

#### ②子どもを落ち着かせるために指示を与える

子どもの意見に共感しながら、落ち着くための方法を教えましょう。

例「あなたは『ダメ』と言われたので、怒鳴ったり、大声をあげたりするのね。怒鳴るのはやめて、部屋に行くか、このソファに座っていなさい」

#### ③落ち着くまでの時間を与える

子どもが落ち着くまで、焦らず、じっくりと時間を取ります。  
例「今、そのことについて話をすることができるとね。」

「まだ、興奮しているようね。また、様子を見に来るからね」

### 第2ステップ フォローアップ(振り返り)

#### ①共感する

例「お母さんは、あなたが友達たちの家に行きたい気持ちはわかるわ」

#### ②状況を説明する

何が起こったかを説明します。わかりやすく、短く具体的に表現するのがポイントです。  
例「今日みたいに『キレ』てしまってもいいことは何もありませんよ。落ちついてきたら、何が悪かったか、わかるよね」

#### ③落ち着くための方法を子どもに教える

また、同じような状況になったときのために、子どもが落ち着く方法を説明します。  
例「次から『キレ』そうになったら、深呼吸をしてほしいの。お母さんもするから。一度、やってみましょう。深呼吸してみてください」

子どもが練習をしたら、すぐにほめましょう。

#### ④元の問題にもどる

何が問題だったのかを子どもに伝えます。

例「いい？怒鳴ったり、脅したりしても、何も変わらないよ。さあ、おやつにしましょう」

### おわりに

今まで、『怒鳴らない、イライラしない楽しい子育て』について、8つの項目を紹介してきました。いかがでしたか？

子どものしつけに悩まない親はいません。最初から子どもをうまく育てられるかというと、そうではありません。また、ほんのちよつとした、やりとりのまずさから、親子関係に深刻なダメージを与えてしまうこともあります。でも、親子の「コミュニケーション」がよくなると、親子関係もよくなります。

私たち、こども・若者サポートセンターは、子育てを楽しんでもらうこと、親子が笑顔で過ごせることを願っています。







運動情報

☎ 0745 (69) 9900

## 健康づくり講座 「ストレスが溜まらない コミュニケーションって？」

人と付き合わずに過ごすなんて、とうてい無理なこと。けれど、「あの人のこういうところが苦手」「あのひとと話すとき気持ちがモヤモヤする」など、人付き合いがストレスの元になることも。

人付き合いのストレスを軽くして、コミュニケーションが楽しくなるような、そんな講座です。

ぜひお越しください。

**とき** 3月25日(月) 13:30～  
(受付 13:00～)

**ところ** 新庄健康福祉センター 3階保健指導室

**講師** フェミニストカウンセラー 中川 和子さん  
(有) フェミニストカウンセリング堺  
(葛城市フェミニストカウンセリングにも従事)

**申込み・問** 新庄健康福祉センター



お急ぎください！

**3月31日(日)**までに受診ください

☆麻しん・風しん混合 (MR) ワクチン2期  
(平成24年4月2日から平成25年4月1日生まれの方)

☆高齢者肺炎球菌予防接種

(対象の方には、平成30年4月下旬にハガキを送付済み)

※☆印は3月31日(日)を過ぎると、接種費用が全額自己負担になります。

○個別がん検診 (葛城市指定医療機関)

(胃・大腸・前立腺・子宮・乳がん)

○肝炎ウイルス検診 (葛城市指定医療機関)

## 誰でも参加できるウォーキング



○かるがもの会 (2時間程度)

3月15日(金) **集合** 新庄健康福祉センター

○楽しく歩こう会 (1時間程度)

3月22日(金) **集合** 新庄健康福祉センター

3月26日(火) **集合** 當麻庁舎前

○万年青年歩こう会 (2時間程度)

4月4日(休) **集合** 新庄健康福祉センター

※いずれも9:00出発 ※初心者歓迎

※会費・申込み不要 ※雨天の場合は中止

## 各種健診等の実施日程

事業	対象	とき	受付時間	ところ
1歳6ヶ月児健康診査	平成29年7月27日～ 8月31日生まれ	3月14日(木)	13:30～14:45	新庄健康福祉センター
2歳6ヶ月児歯科健康診査	平成28年7月16日～ 8月31日生まれ	3月20日(水)	予約制 13:30/14:15	
3歳6ヶ月児健康診査	平成27年7月29日～ 8月31日生まれ	3月15日(金)	13:30～14:45	
乳幼児健康相談	小学校入学前の乳幼児	3月11日(月) 3月12日(火)	9:15～10:45	
成人健康相談	市内在住の成人の方	3月26日(火)	10:00～11:00	

※年間の予定は健康カレンダーでご確認ください。

まちの  
ニュース

市政  
ニュース

イベント  
募集

まちの  
安全

子育て  
健康

文化  
教養

情報  
相談

### 【特別整理のため休館します】

新庄・当麻両図書館は、3月1日(金)～14日(木)まで特別整理(蔵書点検)などのため、休館します。

利用者の皆さまにはご不便をおかけしますが、ご理解とご協力をお願いします。



図書館情報



新庄 ☎ 0745 (69) 4646  
当麻 ☎ 0745 (48) 6000

### もぐちゃんと絵本

**対象** 赤ちゃんからどなたでも

**とき** 3月21日(木) 10:30～

**ところ** 新庄図書館ふれあいルーム

### 新着図書

#### 【一般書】

あちらにいる鬼 井上 荒野 新庄館  
切手もの知り Book 田辺 龍太 新庄館  
オリンピック・パラリンピックを哲学する  
谷釜 尋徳 当麻館

#### 【児童書】

占い師のオシゴト 高橋 桐矢 当麻館  
ライチョウを絶滅から救え 国松 俊英 当麻館  
えらんで! のぶみ 新庄館



### 新着図書情報

随時、更新中!

364冊(2月14日現在)

### おはなし会

**とき** 3月17日(日) 13:30～

**ところ** 当麻図書館 おはなしの部屋

◇絵本: もういいかい? はるですよ

◇絵本: すてきなおへやを

しょうかいます

☆おはなし: はちみつの好きなキツネ ほか

**とき** 3月23日(土) 14:00～

**ところ** 新庄図書館 ふれあいルーム

◇手ぶくろ人形: こんこんこやまの

こうさぎは

◇エプロンシアター: はなさかじいさん

☆おはなし: 畑のキャベツ ほか

◇小さい子向け ☆大きい子向けプログラム

※おはなしが始まると部屋には入れません。

時間に間に合うようにお越しください。

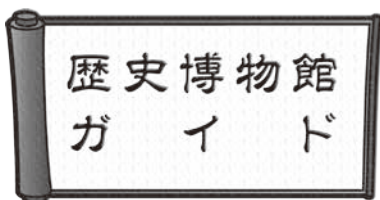

☎ 0745 (64) 1414



歴史博物館情報

歴史博物館  
キャラクター  
「じめいよ」



ただいま開催中!

### 【常設展示】「葛城の歴史・伝統・文化」

～古代から現代まで葛城の歴史が見えてくる～

**ところ** 歴史博物館 1階 常設展示室

**入館料** 大人 200円 高校・大学生 100円

小・中学生 50円

**開館時間** 9:00～17:00(入館は16:30まで)

**休館日** 毎週火曜日/第2・第4水曜日



▲竹内遺跡の石器

### 公開講座【葛城学へのいざない】

#### 「古代豪族 当麻氏の考古学」

**とき** 3月9日(土) 14:00～

**ところ** 歴史博物館あかねホール

**講師** 下大迫 幹洋さん

(香芝市二上山博物館 学芸員)

**定員** 150名・参加無料

**申込み** 電話または事前に直接窓口で受付

## 好評発売中

### ドラゴンクエスト

#### スペシャルコンサート

すぎやまこういち / 交響組曲「ドラゴンクエスト I・II・III」ベストセレクション

【指揮】 渡邊一正

【管弦楽】 日本センチュリー交響楽団

【協力】 スギヤマ工房、

(株)スクウェア・エニックス

**とき** 3月17日(日) 開場 14:30  
開演 15:00

**ところ** 新庄文化会館マルベリーホール

**入場料** 一般 4,000円 (全席指定・税込)  
友の会 3,600円 (1会員2枚まで)  
小・中学生 2,000円

※未就学児の入場はご遠慮願います。

**問** 新庄文化会館



## 葛城市民劇団「風塾」 劇団員大募集！！

～舞台はみんなで創ってる♪～

☆舞台に立ちしてみたい方  
☆裏方として舞台を支えてみたい方  
一緒に芝居創りにチャレンジしませんか？

**資格** 中学生以上

**稽古日** 毎週日曜日 13:00～17:00

**ところ** 中央公民館

**問** 新庄文化会館

お気軽に見学にお越しください。



## 文化会館

### ニュース



イベント情報

新庄 ☎ 0745 (69) 4600

當麻 ☎ 0745 (48) 5000

## 入場無料 催し物のご案内

### 新庄文化会館 (展示室)

全日写連大和高田支部 第20回写真展

**とき** 3月29日(金)～31日(日) 10:00～

**主催** 全日写連大和高田支部

**問** 中島 大視 ☎ 0745 (69) 6954

### 新庄文化会館 (マルベリーホール)

新庄中学校吹奏楽部スプリングコンサート

**とき** 3月30日(土) 14:00～

**主催** 新庄中学校 ☎ 0745 (69) 3301

### 當麻文化会館ホール

カラオケ発表会

**とき** 3月10日(日) 9:00～

**主催** カラオケみち

白鳳中学校吹奏楽部定期演奏会

**とき** 3月29日(金) 13:00～

**主催** 白鳳中学校 ☎ 0745 (48) 2054

あすなろ合唱団演奏会

**とき** 3月30日(土) 10:00～

**主催** 葛城あすなろ合唱団

チケットが  
先行・割引価格で！

## マルベリー友の会会員募集

受付開始 2019年4月1日(月)～

有効期間 入会日より2020年3月31日まで

年会費 1,000円

会員特典

- マルベリーホール主催の公演チケットが、最高500円割引で一般発売日より前に電話で予約できます。割引購入枚数は、1会員2枚まで(先行電話予約枚数を含みます)。

- マルベリーホール主催のイベント情報をお送りします。

**問** 新庄文化会館・當麻文化会館

### 2019年秋には

「地域住民のためのコンサート」  
(三井住友海上文化財団ときめくひととき公演)として、「池田直樹50曲リクエスト・コンサート」を開催予定。その他、幅広い年代の皆様楽しんでいただける催しを企画しています。

まちの  
ニュース

市政  
ニュース

イベント  
募集

まちの  
安全

子育て  
健康

文化  
教養

情報  
相談



**染物体験**  
大学生との交流

はじかみ保育園



どんな模様ができるかな？想像して作成中

**は**じかみ保育園では、毎年5歳児クラスの子どもたちが染物体験を行っています。

畿央大学の村田浩子先生とゼミの学生たちが染め方を教えてくれます。大学生のお兄ちゃんやお姉ちゃんとの交流は、最初は緊張していましたが、すぐに打ち解け、慕っている姿が見られました。

今年の染め物はスポイト染め。「どんな模様になるかな」「緑が好きだからたくさんせよう」など、仕上がりを想像しながら作りました。出来上がったハンカチを広げ、模様を見た子どもたちの驚きの顔。「こんな模様できた」「きれい」と喜びの声が飛び交う楽しい時間となりました。

空き家でお困りの方へ

セミナーや相談会を開催します。電話相談も受け付けています。(相談会は要予約)

**とき** 3月9日(土)

セミナー 13:00～(1時間)

相談会 14:15～(2時間)

**ところ** 宇陀市役所 2階

(宇陀市榛原下井足 17-3)

**問** 特定非営利活動法人

空き家コンサルージュ

【☎・FAX 0744 (35) 6211】

(橿原市小房町 9-32)

相談窓口

月～土曜 9:00～17:00

性暴力被害者の相談窓口

年齢・性別問いません。一人で苦しまず、まずはお電話ください。

火～土曜 9:30～17:30

**問** 奈良県性暴力被害者サポートセンター (NARA ハート)

【☎ 0742 (81) 3118】

綱引き大会 参加者募集

奈良食祭 2019(3月23・24日)の会場付近で綱引き大会を開催。子どもから大人までどなたでも参加できます。(事前申込)

**とき** 3月24日(日)

受付 9:00～

開会式 10:00～

**ところ** 新庄第2健民運動場

テニスコート

**チーム編成** 1チーム4名

(補欠2名まで)

**競技種目** Aリーグ 200kg未満

Bリーグ 200kg以上

**申込み** 下記窓口に備付の申込用紙を3月15日(金)までに下記まで申込みください。

※手袋・スパイク靴など不可。

★詳しくは、市ホームページをご覧ください。

**問** 体育振興課

(當麻スポーツセンター内)

【☎ 0745 (48) 6600】

【FAX 0745 (48) 6196】

Information

市政ニュース&無料イベント



この度、大同薬品工業株式会社様(新村)より、本市に対し100万円の寄附をいただきました。この寄附は今後の葛城市のために、大切に使用させていただきます。

誠にありがとうございました。

霊苑の終日開放

期間中、霊苑を終日開放します。

3月17日(日)～3月23日(土)

8:30～17:00 ▶環境課



昔遊びにチャレンジ  
凧あげやコマ回し

**當** 麻第1保育所の子どもたちは、新しいことに取り組むチャレンジ精神で溢れています。

お正月遊びの定番、凧・コマ回し・すごろくなどに興味津々に取り組む子どもたち。友達と相談しながら作ったり、それらを使って競い合っていました。中でも凧あげは大人気。園庭には毎日のように凧が揚がり、凧をうまく飛ばすために工夫したり、教え合ったりして、友達との関わりも深まりました。もともと凧あげには「子どもの成長を祈る」や「願い事をのせて天に届ける」という意味があるそうです。

これからも、昔ながらの遊びを引き継いでいきたいと思います。

## 當麻第1保育所



友達に教え合ったりしています



勢いよくコマを投げています

### 訂正とお詫び

広報かつらぎ1月号P12に掲載の「秋季市民スポーツ大会結果」のうち、〈ソフトテニス一般女子ダブルス〉の結果に誤りがありました。正しくは次のとおりです。

(敬称略)

優勝 平山 敏美 (疋田)  
林谷みつ子 (兵家)

準優勝 西本 和子 (大屋)  
山中 登子 (南花内)

ここに訂正し、お詫び申し上げます。  
▶ 体育振興課

### いきいきセンター 防災講座

過去の災害から、防災知識を高める講義と実演を開催。(無料)

**対象者** 60歳以上

**とき** 3月20日(水)13:30~15:00

**ところ** いきいきセンター

**講師** NPO 法人奈良県防災士会  
理事長 植村 信吉氏

**定員** 50名程度(先着順)

**申込み** 3月1日(金)~16日(土)  
9時~16時(電話申込み可)

**問** いきいきセンター

【☎0745(69)6761】

### ホストファミリー募集

世界40数ヶ国の高校生をホームステイしてくださる家庭を募集。高校生は県内の高校に通う予定です。

**対象者** 単身者でない家庭

※英語ができなくても可能です

**期間** 短期~最長10ヶ月  
(2019年3月末~2020年2月)

**問** (公財) エイ・エフ・エス  
日本協会 奈良支部

【☎0742(55)2965】(栗原)

【☎0742(48)2759】(杉岡)

広告(広告を募集しています。詳しくは、企画政策課まで)

## てんいち先生



毎月11日は人権を確かめあう日です

### 水道料金の支払いは口座振替

納付書による支払いに比べ、金融機関等へ出向く手間や支払い忘れがなく便利です。振替日は偶数月の10日(休日はその翌営業日)。※クレジットカードによるお支払いはできません。

#### 申込方法

次の①～③を下記の金融機関にお持ちになり、備え付けてある「口座振替依頼書」に必要事項を記入し、金融機関の窓口へ提出してください。

- ①金融機関の通帳
- ②通帳の届け印
- ③「水道使用量のお知らせ」または「納入通知書兼領収書」

※下水道を使用している場合は、この届け出により下水道料金も口座振替されます。

#### 口座振替ができる金融機関(各本支店)

南都銀行・りそな銀行・三菱UFJ銀行・近畿大阪銀行・大和信用金庫・奈良中央信用金庫・奈良県農業協同組合・第三銀行・ゆうちょ銀行(郵便局)

▶水道課

### いのちの電話 養成講座受講生募集

#### 電話相談員とは

悩みを持った人たちに、意欲と自信を取り戻してもらうため、電話を通してともに考えながら、支援するボランティア活動です。

#### とき

(前期) 4月27日～8月10日  
(後期) 8月31日～11月30日  
14:00～16:30(毎週土曜)

ところ (社)奈良いのちの電話協会  
(奈良市西大寺本町8-27)

#### 受講料

##### 養成講座

前・後期 各25,000円

##### 宿泊研修

前・後期 各10,000円

インターン研修 10,000円

#### 受講資格

21～70歳未満の相談ボランティアとして奉仕できる方

申込締切 4月12日(金)

☎(福)奈良いのちの電話協会

☎0742(35)0500

※「奈良いのちの電話」ホームページで募集要項、講座内容、申込書がダウンロードできます。

### 消防統計 1月(2019年累計)

火災	0件	(0件)
救急	186件	(186件)
救助	0件	(0件)

葛城消防署 ☎0745(69)7171  
火災案内 ☎0180(99)7552

### 人の動き 2月1日現在(前月比)

男	17,966人	(-14人)
女	19,435人	(-26人)
合計	37,401人	(-40人)
世帯数	14,708戸	(-5戸)

### 編集後記

## 最

近、雪が降らないなあと思っていたら、日本全域に記録的な寒波。二上山もうつつらと雪化粧(表紙)。

▼3月は文化会館の催しや食祭、大中公園のライトアップなど行事が盛りだくさん。気温も暖かくなり、春の花も咲き始めるこの時期。良ければお越しください。

## う

「どの広場」には、遊具やおもちゃがたくさん。お母さんの情報交換の場でもあります。参加されたことのない方は、ぜひ!

(3ページ参照)▼映画『がぞくわり』を観ました。今月は、ロケ地巡りウォークが開催されます。

淡

丸

広告(広告を募集しています。詳しくは、企画政策課まで)





# 我が家の かつらキッズ



メール



google フォーム

QRコードで申込み♪

**3**歳 伊藤優芽ちゃん (兵家)



**0**歳 伊藤玄師ちゃん (兵家)



**2**歳 小野結衣ちゃん (長尾)



**4**歳 小西 薫ちゃん (西室)



**1**歳 小西千尋ちゃん (西室)



## 写真募集 (市内在住の3歳以下のお子さん)

子ども氏名 (ふりがな)・生年月日・住所 (番地不要 / 任意)・保護者氏名・続柄・電話番号・広報誌等への掲載の同意を記入し、写真 (縦) を google フォーム (アカウント必要) かメールで申込みください。詳しくは市 HP を確認。  
※申込み順で随時掲載。申込み時点で3歳であれば掲載可。 企画政策課 kikaku@city.katsuragi.lg.jp

## 第二回 発見 地域のええとこ

あいうえお順で44の自治会紹介

**太田** (おおた)   
 **地車で絆を深め まちを笑顔に**  
 へよっさいこ〜ら〜、よっさいこ〜ら〜へ  
 賑やかなかけ声や太鼓の調べとともに、  
 荘厳な地車とハッピー姿の若者たちが活躍。

毎年秋祭りでは、地車会「**らく**」が中心となり、地車を曳くのが恒例です。子どもたちも太鼓や鐘を担当。モットーは「子どもから大人まで楽しむこと」で、子どもの笑顔に大人も元気をもらっています。

太田は、山麓線を挟み東西に広がる人口556人の地域で、南阪奈道路の葛城ICや道の駅かつらぎがあります。年始は、自警団員による出初式からスタート。自主防災活動を通して、地域住民の絆をより深めています。みんなが集まる集落センターは、婦人部による清掃活動により、いつもきれいな憩いの場になっています。



**大屋** (おおや)   
 **地域の繋がりを大切に 自治会加入率 100%**  
 市の中心より南に位置し、屋敷山公園を挟むように2つに分かれている大屋地域。  
 人口は150人で、「大屋本村」と「大屋北」の自治会がそれぞれ活動しています。各自治会とも、皆が無理なく参加できるように、運営や活動を工夫し、自治会の加入率は100%を維持。そのため、地域の繋がりができています。

「大屋本村」は特に女性が元気。公民館では、体操教室やフラワーアレンジメントなどを行い、交流を深めています。また、ほう酸団子を手作りし、配布しています。

「大屋北」では公民館の移動講座を利用し、救命講習などを実施。また、団地玄関口の公園の花壇は、きれいに手入れされ、訪れる人を温かく出迎えてくれます。



※人口は住民票上 2019年2月1日現在